20.

MÂNECATUL
(UTRENIA)

în felul cum se cântă în Catedrala din Blaj,
scris pe note liniare

de

CELESTIN CHEREBEȚIU
preot, profesor.

BLAJ
1930.

Litografia Schildkraut, Cluj, Str. Regina Maria 18.

Cu aprobarea I. P. S. Mitr. Dr. Vasile Suciu, şi a Preaven. Consistor. Nr. 628—1930.

PREFAŢĂ

Una dintre condiţiunile principale pentru uniformitatea cântărilor este notaţiunea. In biserica noastră până acum de curând la Oradea-Mare — durere — n'am avut nici un fel de notaţiune. Din timpuri vechi am moştenit toate cântările bisericeşti, cari au trecut la noi din tată in fiu, fiind invăţate „după ureche". Aceasta formă de învăţare a adus cu sine multe variante melodice şi astfel se esplică faptul, că azi nu cântăm chiar aşa, ca mai demult. Un exemplu caracteristic ne oferă versul al VI-lea „pe grecie", cunoscut la noi, ca o a doua melodie, mai puţin cântată a versului VI. La acesta observăm o deosebire mare faţă de originalul din Psaltichie, transcris pe note liniare de Muzicescu. Schimbări de aceste vor fi suferit şi celelalte versuri, dar din lipsă de notaţiune, nu se pot controla.

Pentru a se pune stavilă acestui proces de prefacere a melodiilor şi mai ales, ca ele să se poată învăţa corect aşa cum le avem azi, am aflat de bine punerea lor pe note.

Colaboratorul principal al acestei lucrări a fost Rev. Domn. Vasile Cristea abs. de Teologie şi intr'o măsure mai mică On. Domn. Ilarie Deac, preot în Câmpeni, cari cu mult devotament şi dragoste faţă de aceasta lucrare, au binevoit a cânta versurile spre a fi fixate. Amândorora le exprim şi pe aceasta cale, sentimentele mele de mulţumire şi recunoştinţă.

La cererea mea, lucrarea a fost revizuită şi corectată de o comisie compusă din Revs. Domn Iacob Popa canonic-prepozit. Revs. Domn Iuniu Brut Micu directorul Cancelariei Mitr. şi a Cursurilor de Cantori şi M. O. D. Ioan Moldovan profesor la liceul de băieţi şi fost profesor de Cant bis. la Academia Teol. din Blaj.

On. comisie cu ocazia corectării a ţinut seama de felul cum au cântat versurile mult regretatul cântăreţ bis. Nicolae Ionaş şi urmaşul acestuia, P. O. D. Aron Papiu prof. pens.

Schimbări melodice deci n'am făcut. Ritmul insă l-am indreptat in multe locuri, fiind defectuos. O schimbare bătătoare la ochi am făcut la sfârşitul primei fraze muzicale a versului I. schimbând o pătrime şi un grup de triolet, în patru optimi. Incheierea frazei, în forme aceasta este mai rotundă.

Mulţumesc I. P. S. Mitr. Dr. Vasile Suciu şi Preaven. Consistor Archiepiscopesc pentru concursul moral şi material pe care au binevoit a mi-l acorda spre a putea publica această lucrare.

Cu ajutorul Celui de Sus, nădăjnuim, că nu peste mult vor apare şi celelalte multe cântări bisericeşti, nefixate incă.

Doresc din tot sufletul, ca acesta lucrare să aducă rodul dorit, făcând progrese satisfăcătoare pe terenul muzicei bisericeşti, unde suntem încă de tot în urmă.

Blaj, Februarie 1930.

CELESTIN CHEREBEŢIU
profesor de muzică şi cant bisericesc.

Toate drepturile rezervate.

Vers I.
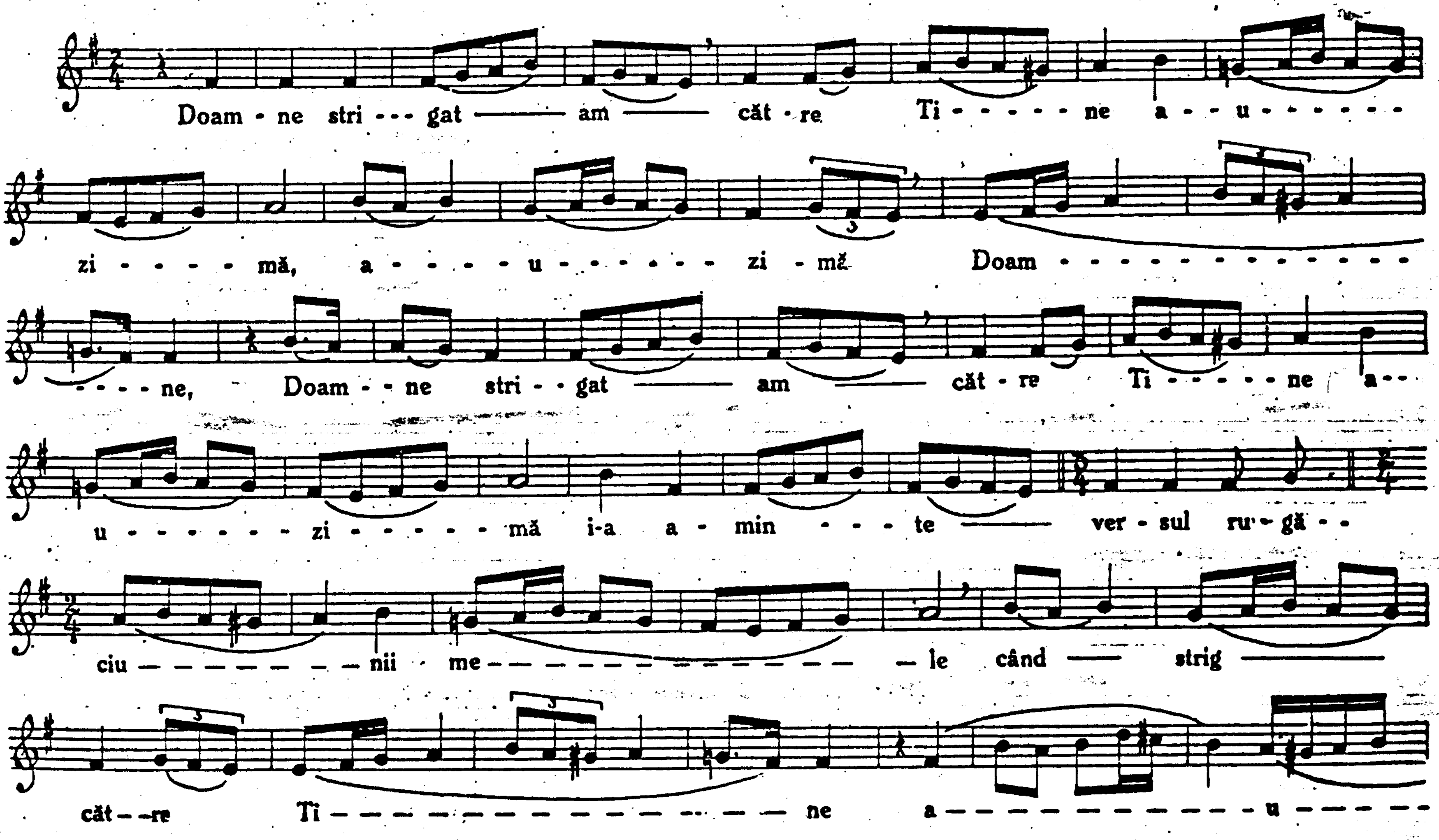
Doam - ne stri - - - gat —— am —— căt - re Ti - - - - - - ne a - - u - - - - - - -
zi - - - - - mă, a - - - - - u - - - - - - - - zi - mă Doam - - - - - - - - - - - - - - -
- - - - ne, Doam - - ne stri - - gat —— am —— căt - re Ti - - - - - - ne a - -
u - - - - - - - - zi - - - - - - - mă i-a a - min - - - te —— ver - sul ru - gă - -
ciu — — — — — — — — nii me — — — — — — — — — — — — le când —— strig ——
căt - - re Ti — — — — — — — — — — — — — — ne a — — — — — — — — — — — — u — — —
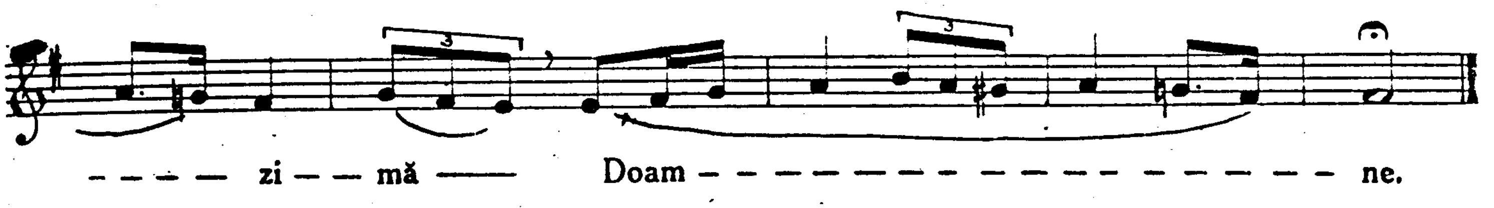
Să se îndrepteze . . . .

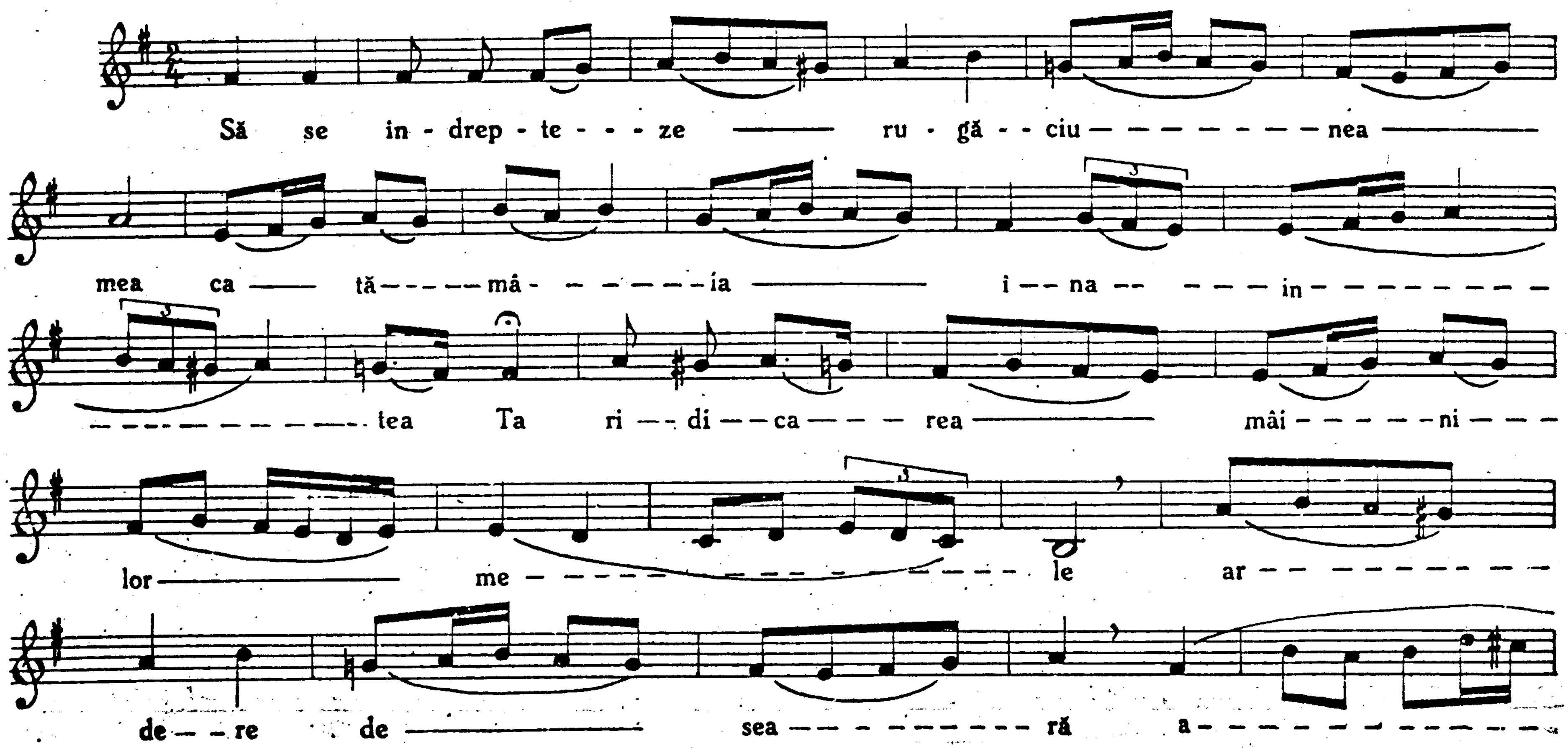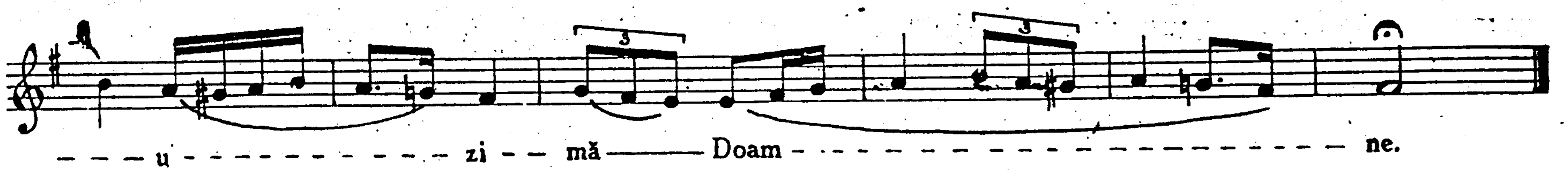

Stih.
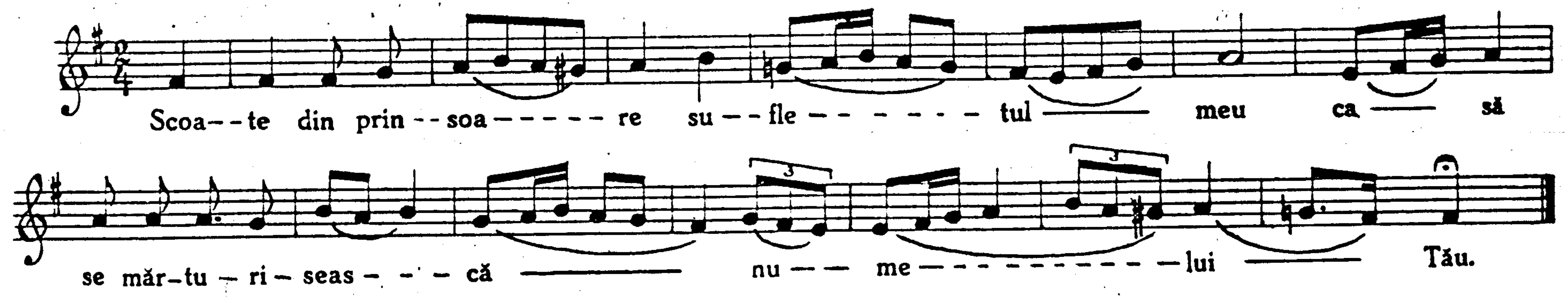
Stihiră.
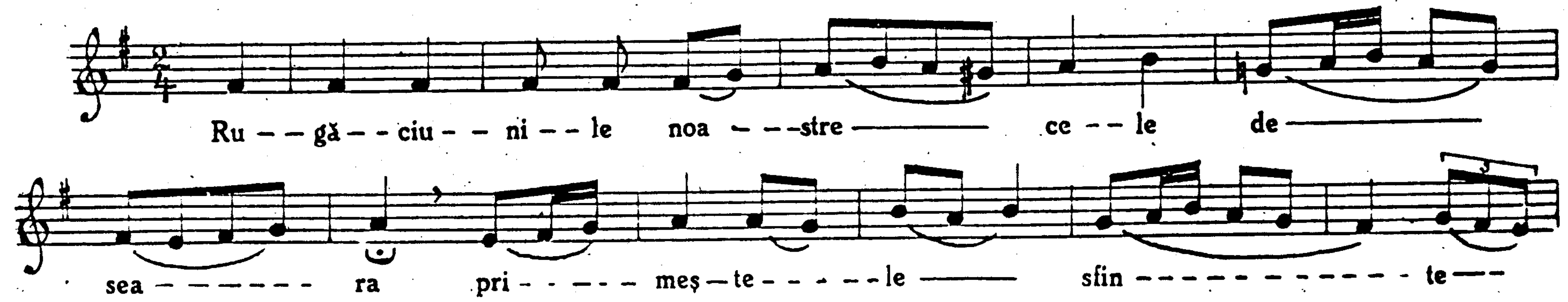
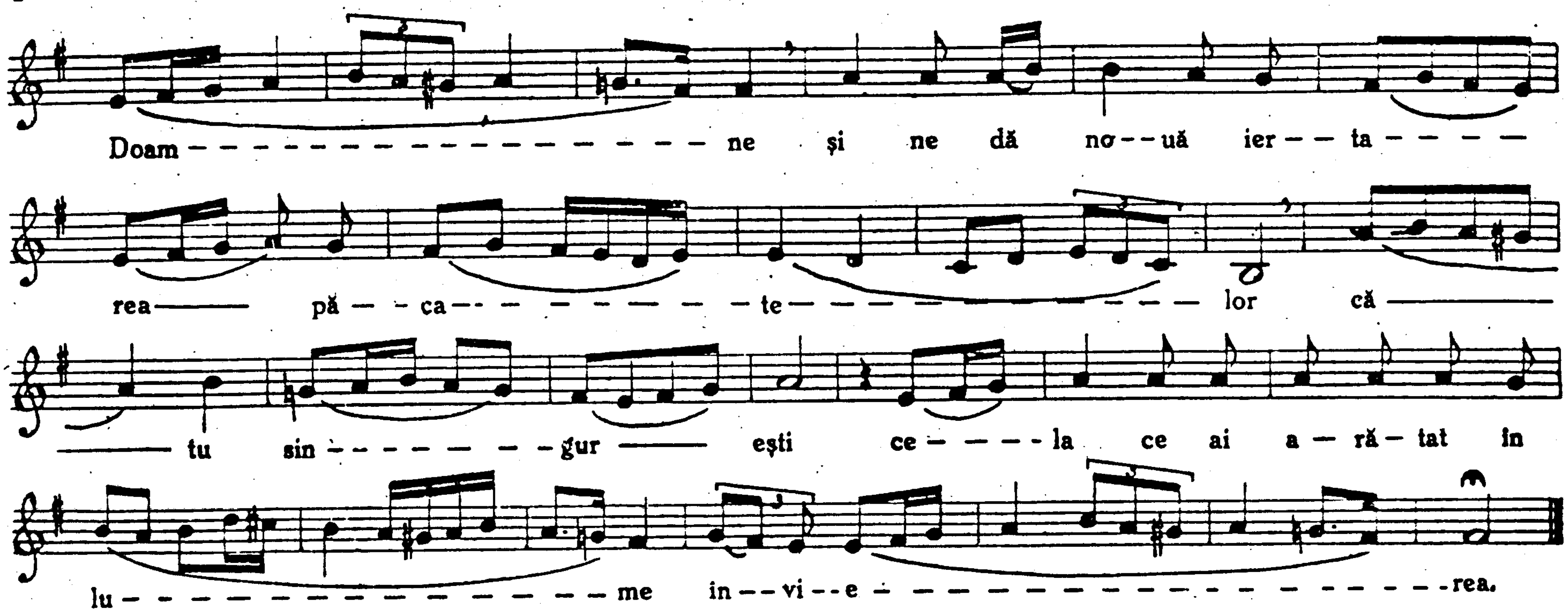

Mărire și acum . . . .
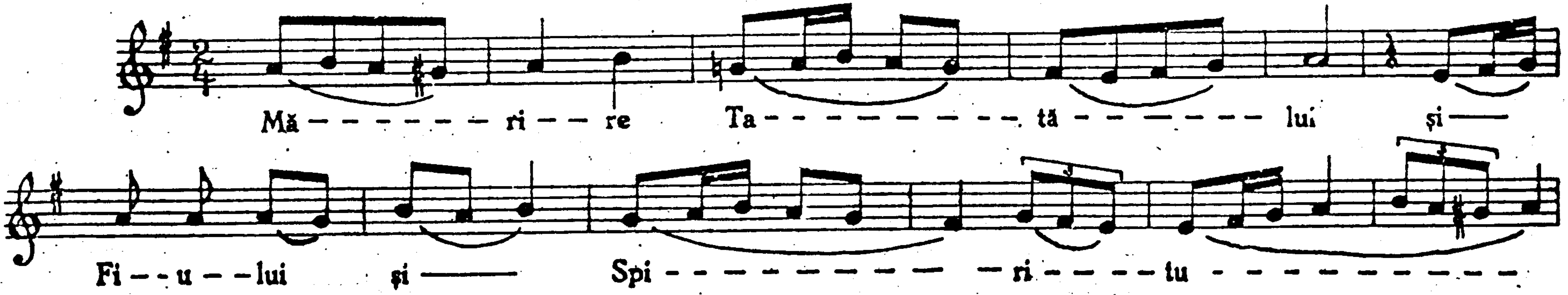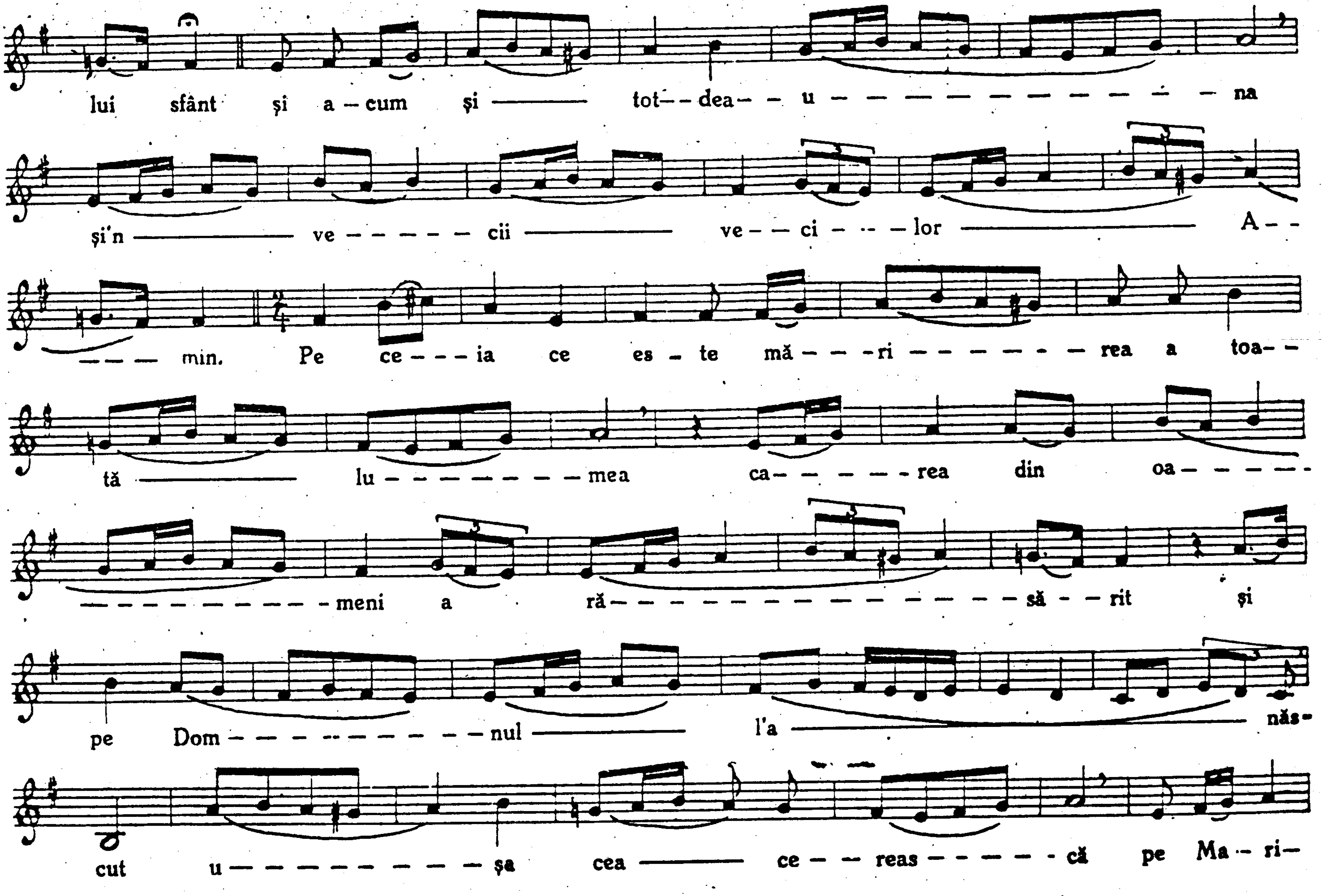
lui sfânt și a—cum și — tot—dea—u————na
și'n — ve——cii — ve—ci——lor — A——
——min. Pe ce——ia ce es—te mă——ri———rea a toa——
tă — lu———mea ca———rea din oa———
———meni a ră———să—rit și
pe Dom———nul — l'a — năs-
cut u———șa cea — ce—reas——că pe Ma—ri—
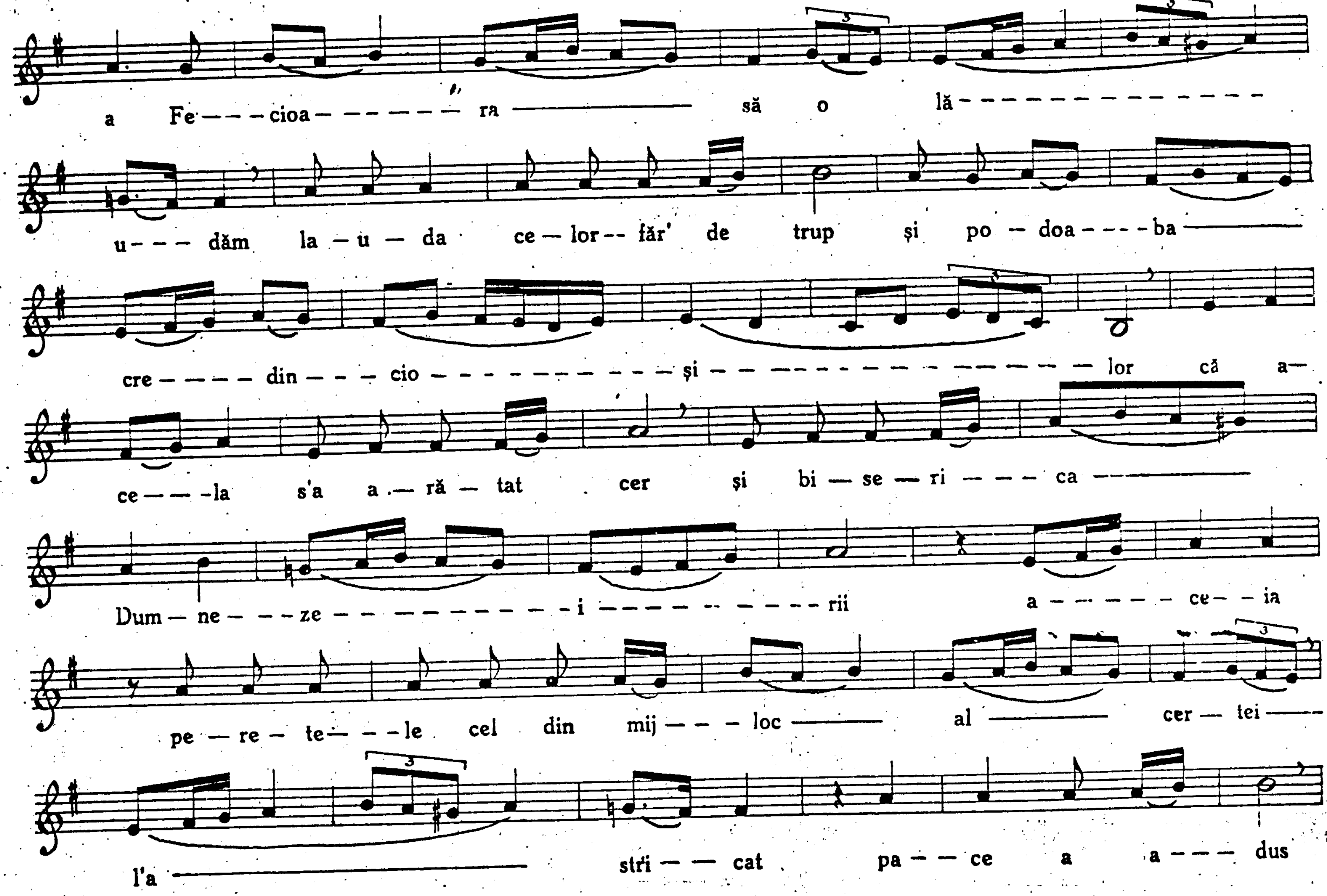
a Fe---cioa-------ra —— să o lă---------------
u--- dăm la-u-da ce-lor--făr' de trup și po-doa---ba ——
cre----din---cio-----------și-----------------lor că a-
ce---la s'a a-ră-tat cer și bi-se-ri---ca ——
Dum-ne---ze------------i------------rii a------ce--ia
pe-re-te---le cel din mij---loc —— al —— cer-tei ——
l'a —— stri--cat pa--ce a a---dus
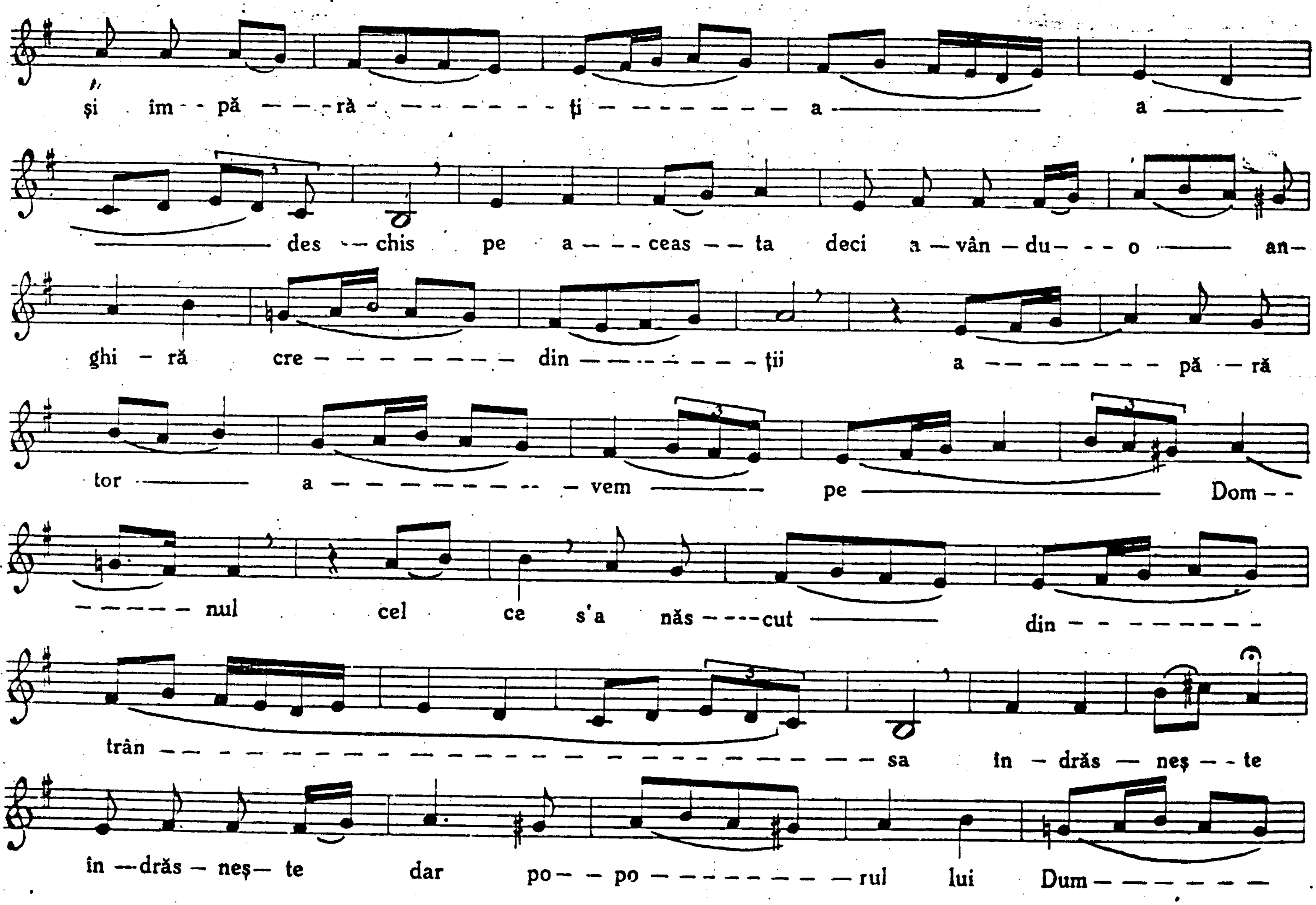
și îm - pă - - - ră - - - - - - ți - - - - - - - - a — a —
— des - - chis pe a - - - ceas - - ta deci a - vân - du - - - o — an-
ghi - ră cre - - - - - - - - - din - - - - - - - - ții a - - - - - - - - pă - ră
tor — a - - - - - - - - - - vem — pe — Dom - -
- - - - - - nul cel ce s'a năs - - - - cut — din - - - - - - - - -
trân - sa în - drăs - neș - - te
în - drăs - neș - te dar po - - po - - - - - - - - - - - rul lui Dum - - - - - - -

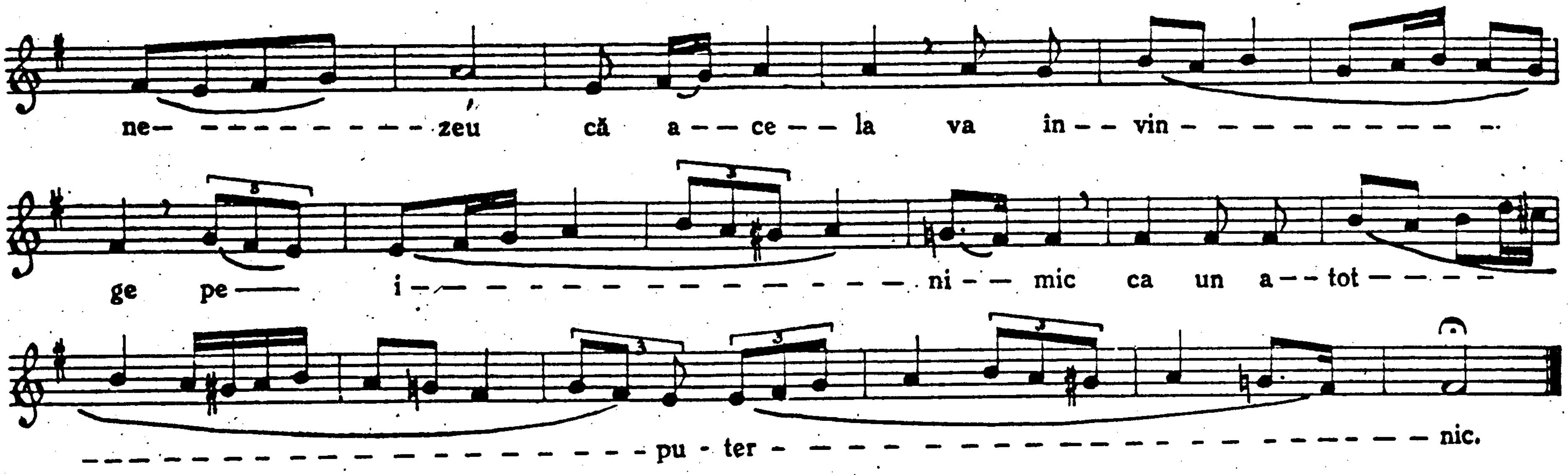

Stihoavna. Vers I. (Tonalitate dorică.)

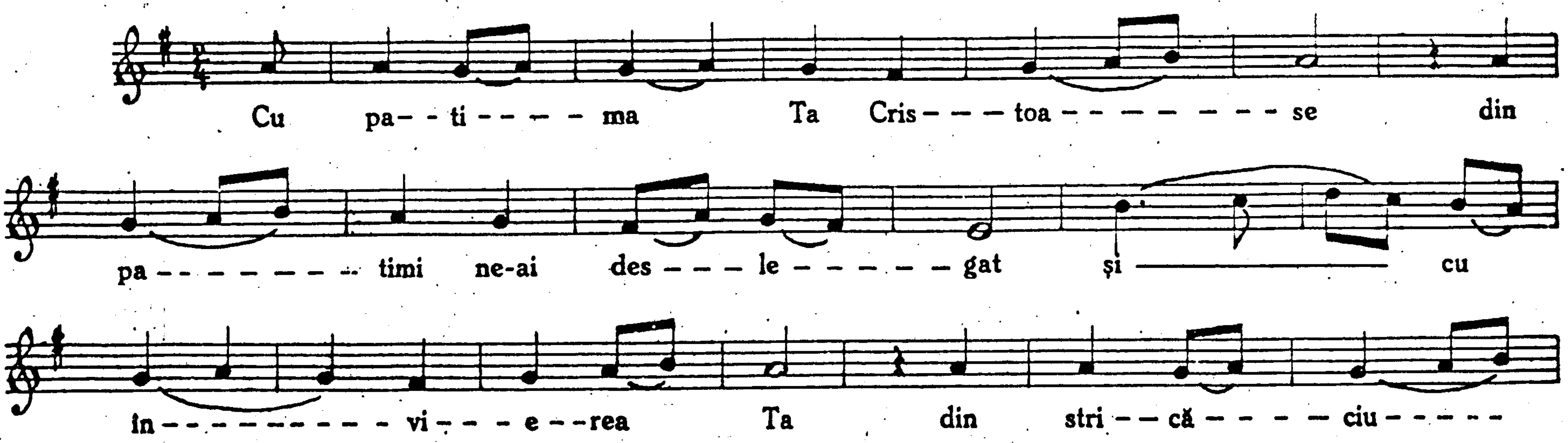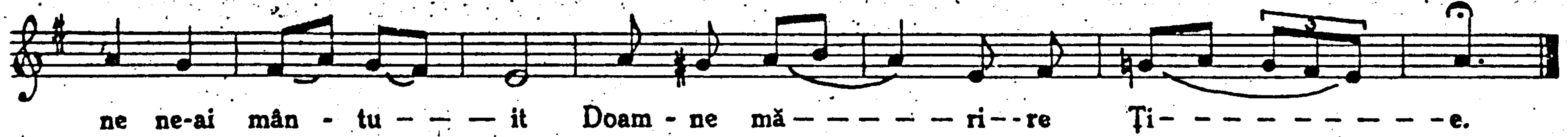

Tropar. Vers I. (Tonalitate dorică.)

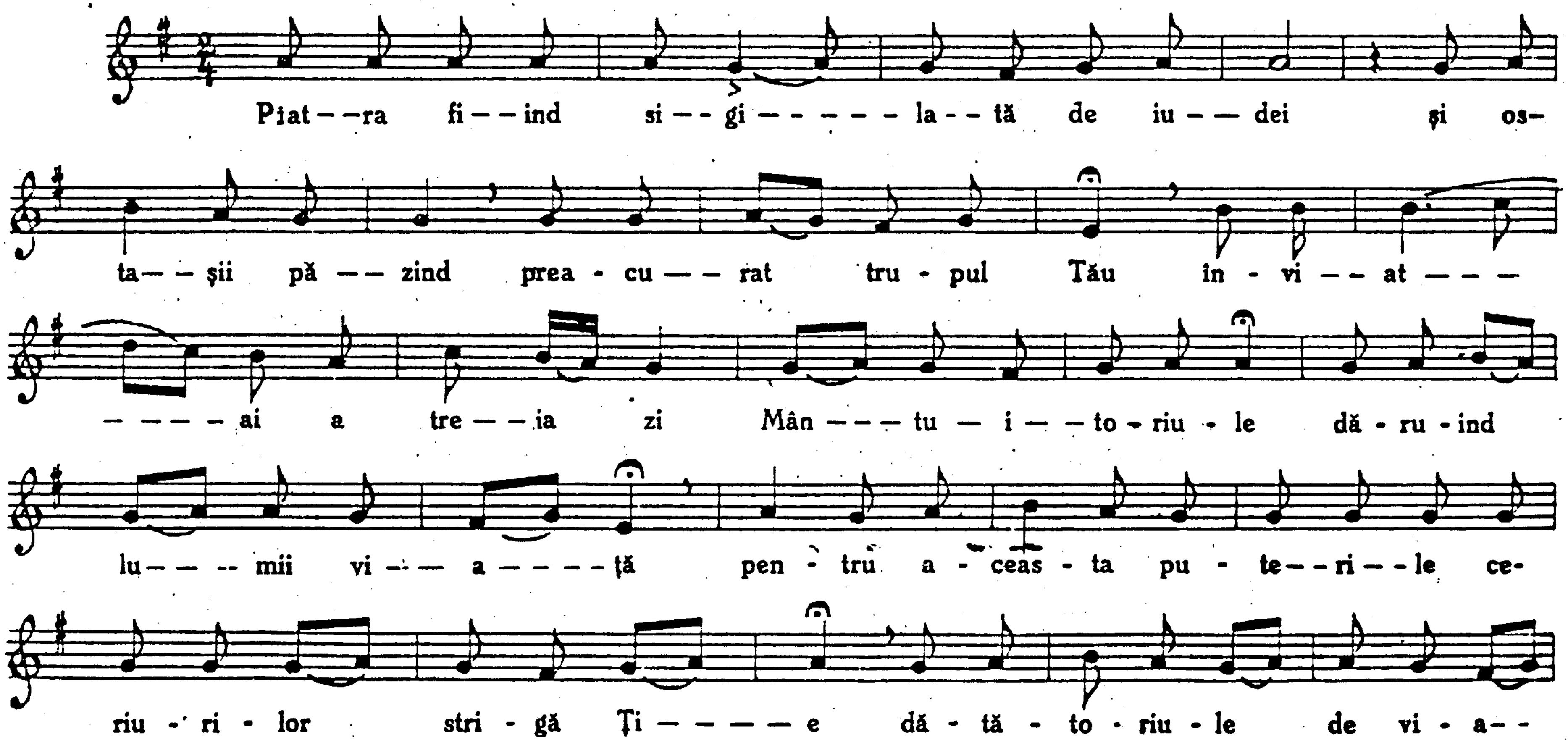

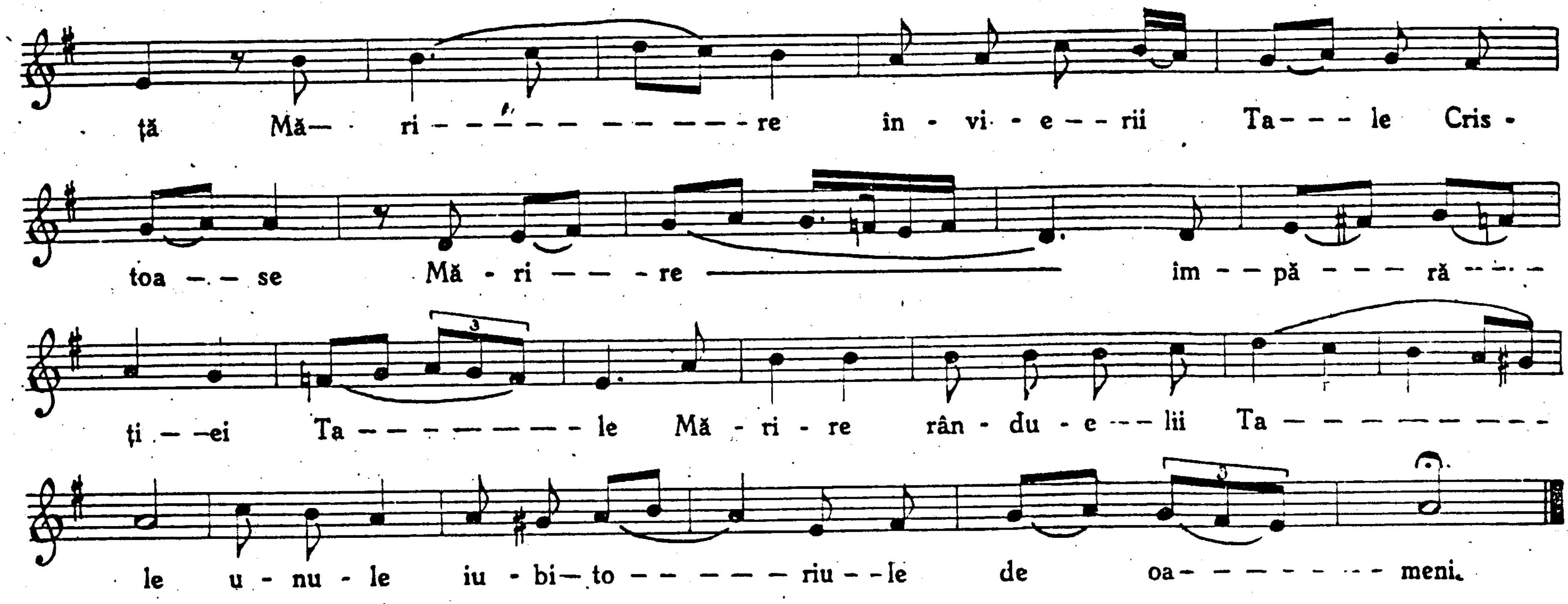
ță Mă— ri — — — — — — — — re în - vi - e — — rii Ta— — — le Cris -
toa — — se Mă - ri — — — re ——— îm — — pă — — — ră — — —
ți — —ei Ta — — — — — — — — le Mă - ri - re rân - du - e — — lii Ta — — — — — — — — —
le u - nu - le iu - bi— to — — — — — — riu — — le de oa— — — — — — — — meni.

Vers II.
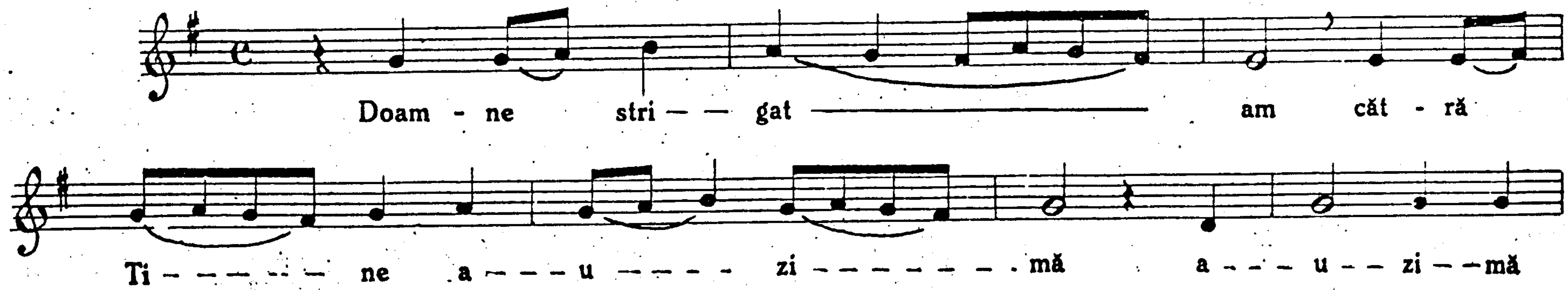
Doam - ne stri — — gat ——— am căt - ră
Ti — — — — ne a — — — u — — — — zi — — — — — — — — mă a — — — u — — zi — — mă
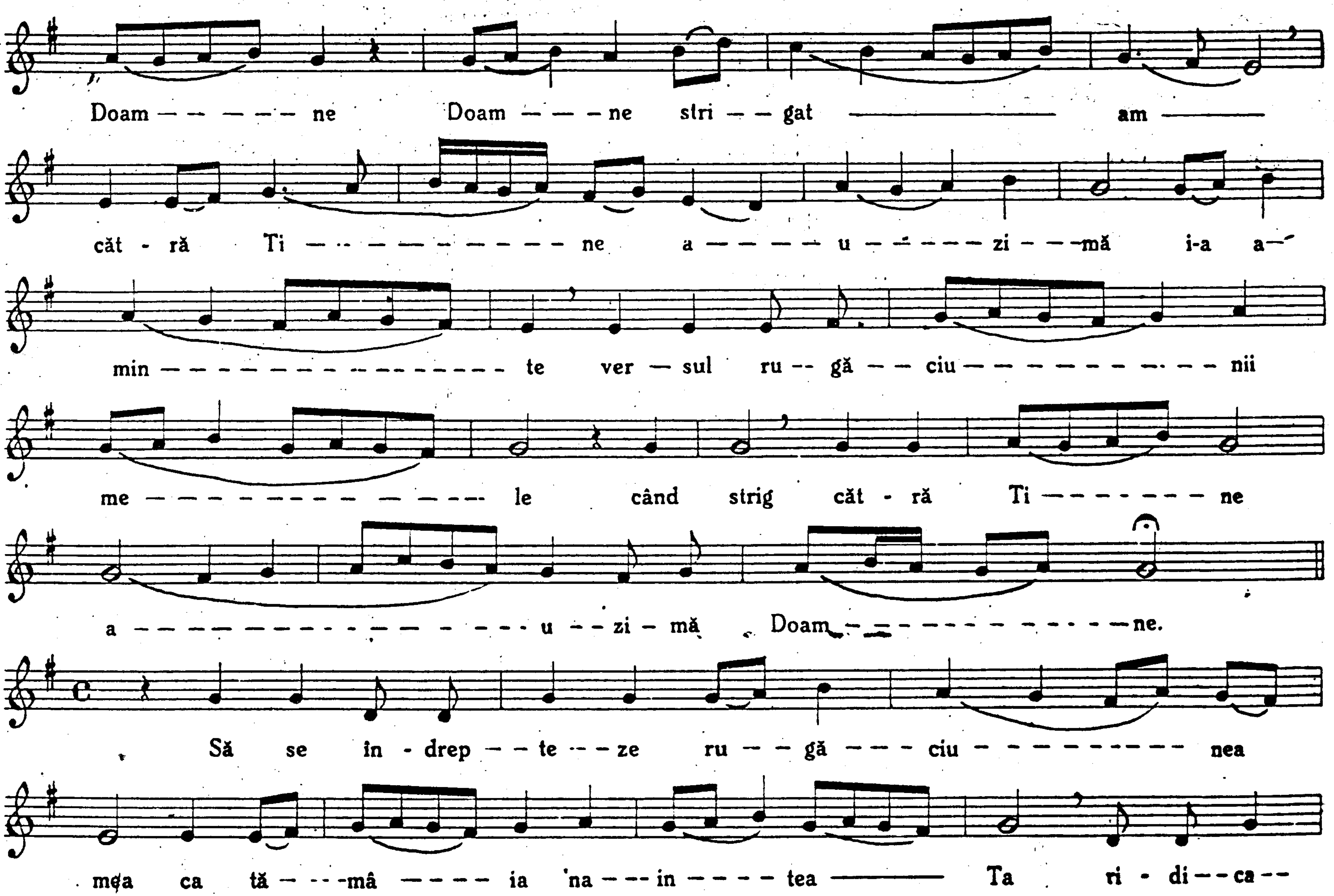
Doam — — — — — ne Doam — — — ne stri — — gat ———— am ———
căt - ră Ti — — — — — — — — — ne a — — — — u — — — — zi — — mă i-a a—
min — — — — — — — — — — — — — — te ver — sul ru — — gă — — ciu — — — — — — — — — — nii
me — — — — — — — — — — — — le când strig căt - ră Ti — — — — — — — — ne
a — — — — — — — — — — — — — — — u — — zi — mă Doam — — — — — — — — — — — — — ne.
Să se în - drep — — te — — ze ru — — gă — — — ciu — — — — — — — — — — nea
mea ca tă — — — mâ — — — — ia 'na — — — in — — — — tea ——— Ta ri - di — — ca — —

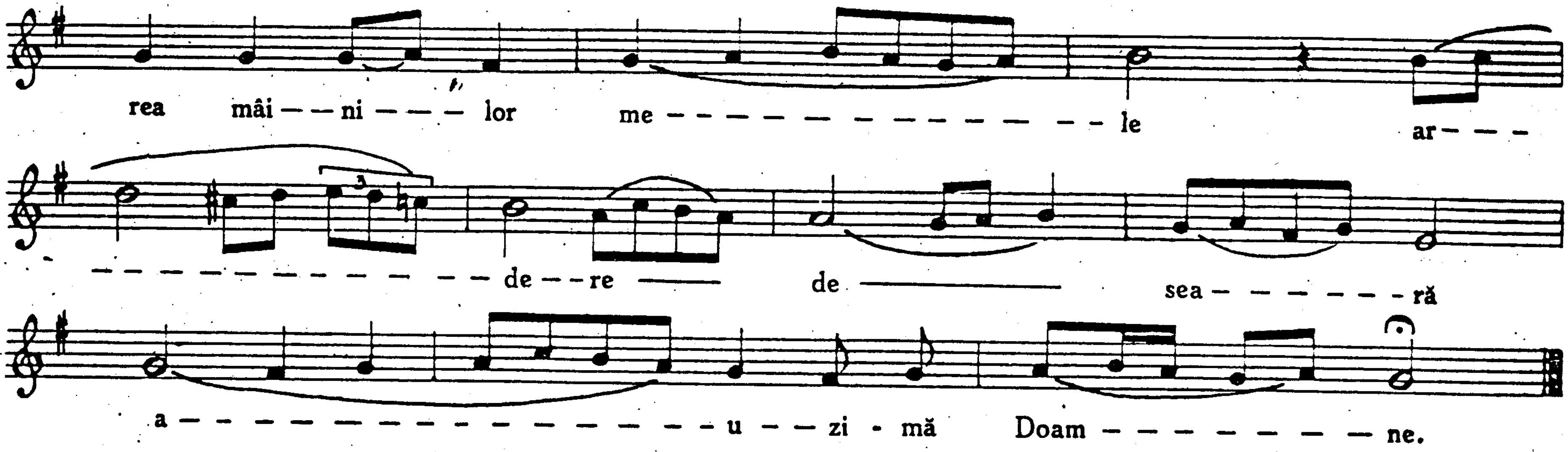
rea mâi — — ni — — — lor me — — — — — — — — — — — — — le ar — — —
— — — — — — — — — — de — — re —— de —— sea — — — — — — — ră
a — — — — — — — — — — — — — — u — — zi - mă Doam — — — — — — — — ne.

Stih.

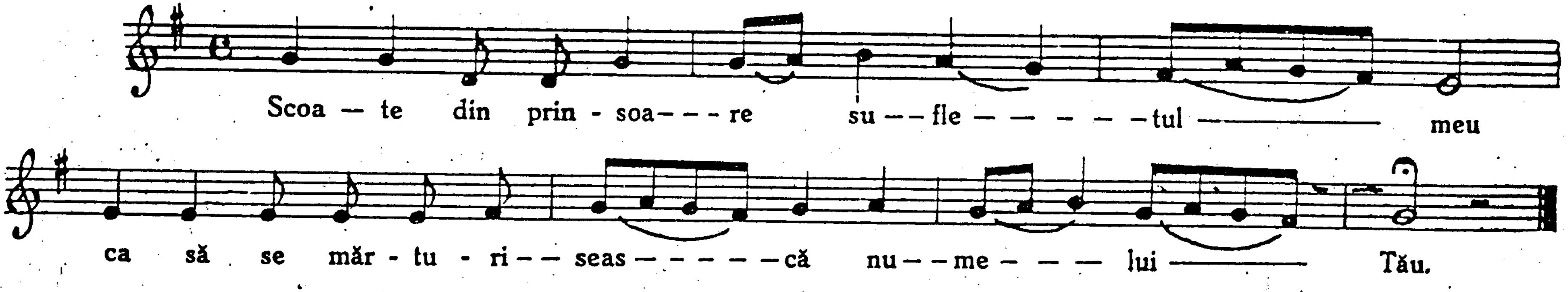
Scoa — te din prin - soa — — — re su — — fle — — — — — — tul —— meu
ca să se măr - tu - ri — — seas — — — — — — că nu — — me — — — lui —— Tău.

Stihiră.
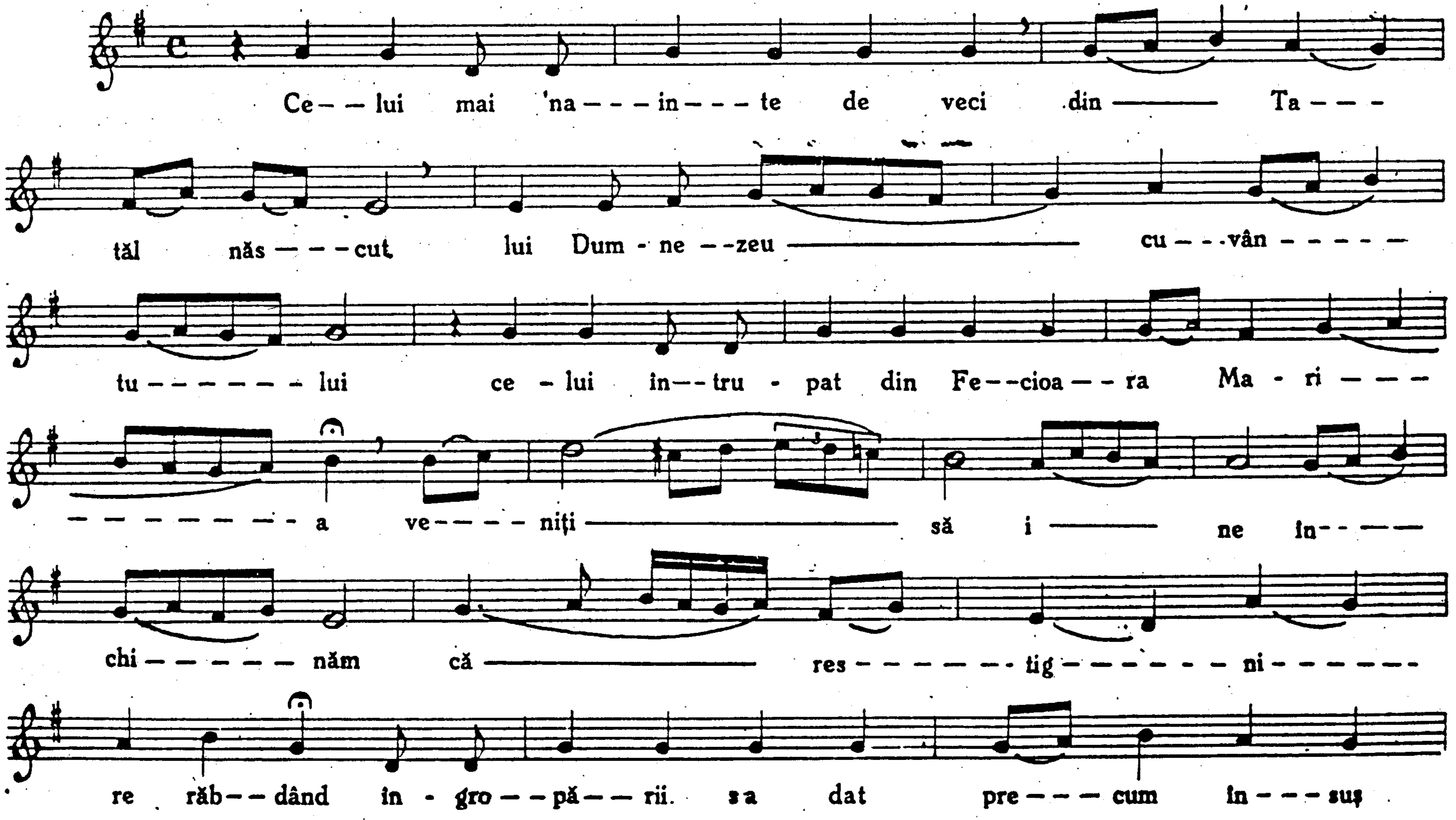
Ce— — lui mai 'na— — — in— — — te de veci din ——— Ta— — —
tăl năs— — — cut lui Dum - ne — —zeu ———— cu— — —vân— — — — —
tu— — — — — — — lui ce — lui in— — tru - pat din Fe— —cioa— — ra Ma - ri— — —
— — — — — — — — a ve— — — — niţi ———— să i ——— ne in— — —
chi— — — — — — năm că ———— res— — — — — — — ţig— — — — — — ni— — — — — —
re răb— — dând in - gro— — pă— — rii. s'a dat pre— — — cum in— — — suş
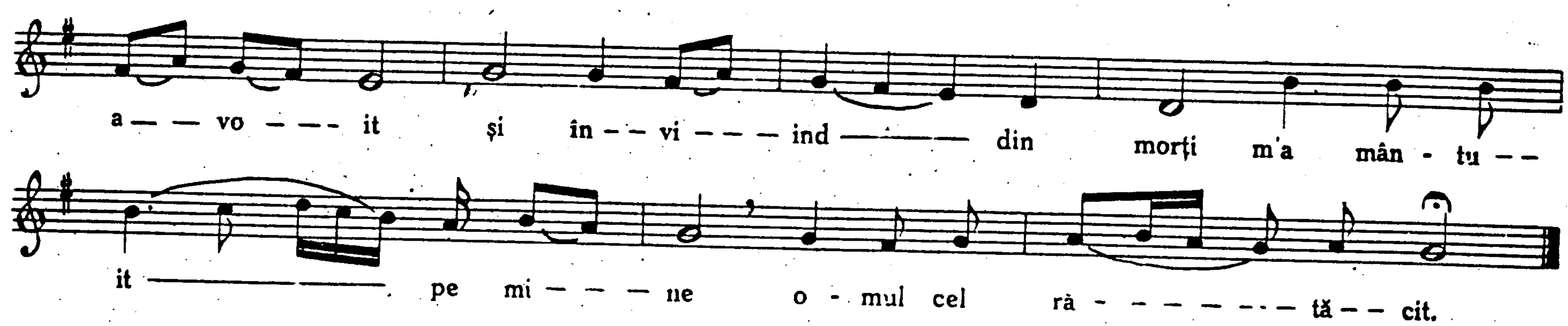
Mărire și acum . . . .

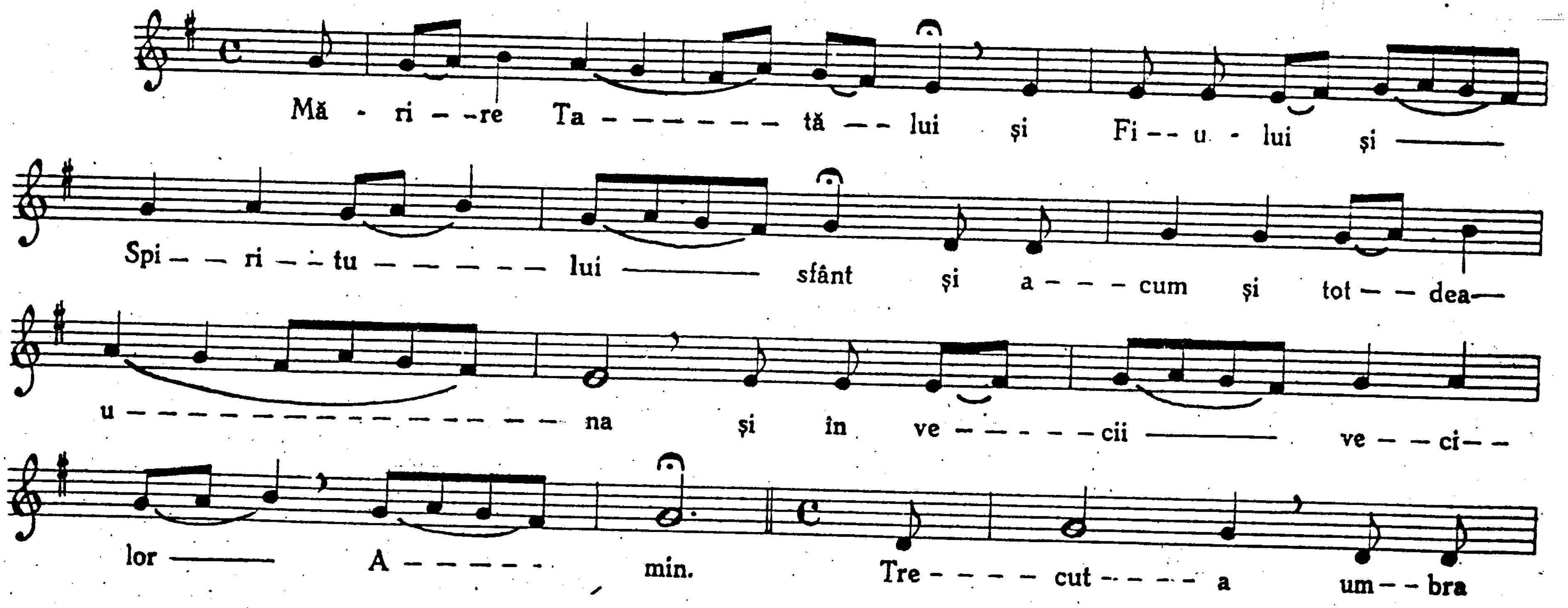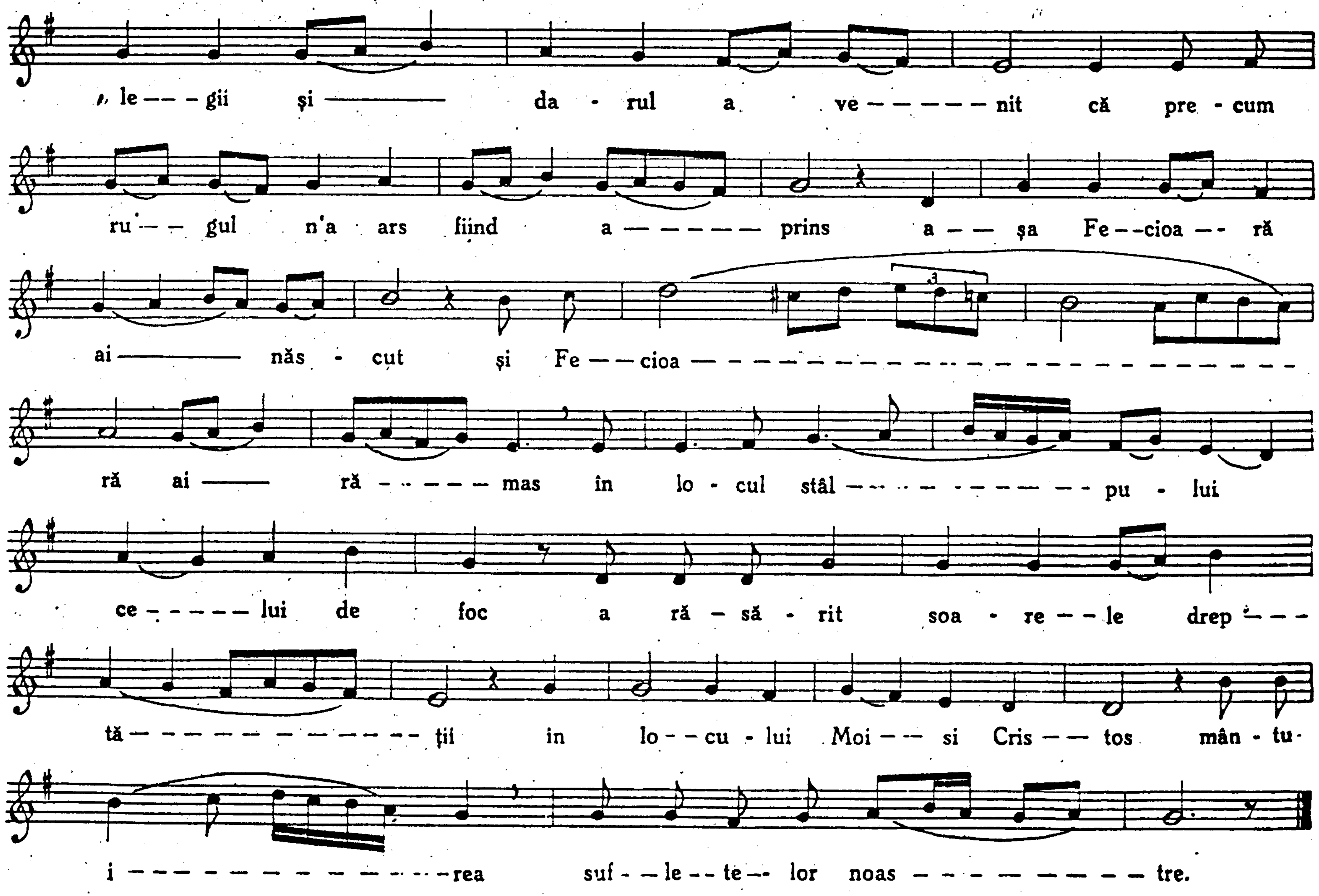

, le – – – gii și ——— da - rul a ve – – – – – – nit că pre - cum
ru – – gul n'a ars fiind a – – – – – – prins a – – șa Fe – – cioa – – ră
ai ——— năs - cut și Fe – – cioa –
ră ai ——— ră – – – – – – mas in lo - cul stâl – – – – – – – – – – – – – pu - lui
ce – – – – – – lui de foc a ră – să - rit soa - re – – le drep – – –
tă – – – – – – – – – – – – – – ții in lo – – cu - lui Moi – – si Cris – – tos mân - tu-
i – – – – – – – – – – – – – – – rea suf – – le – – te – – lor noas – – – – – – – – – – tre.

Stihoavna. Vers II.
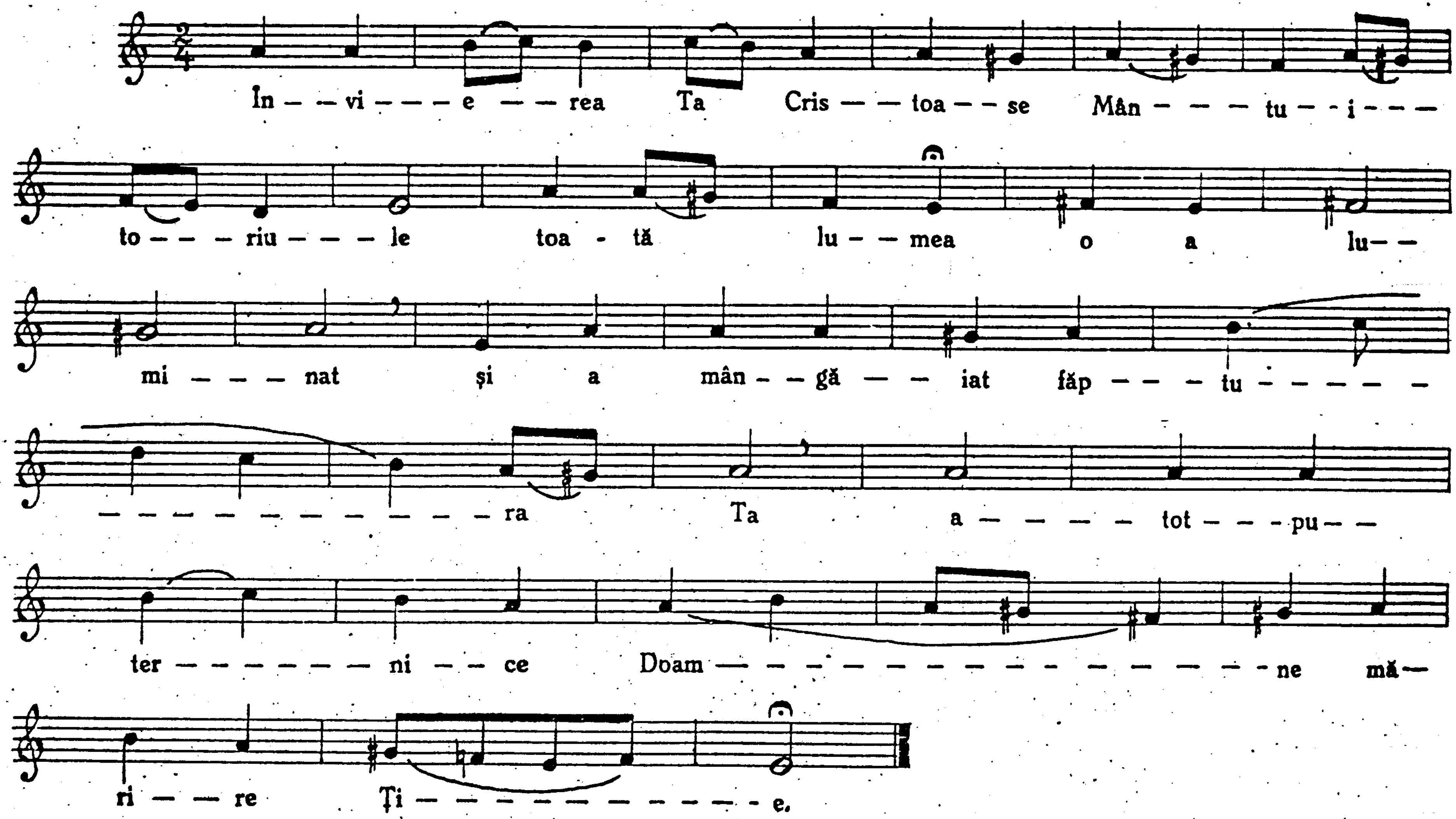
Tropar. Vers II.

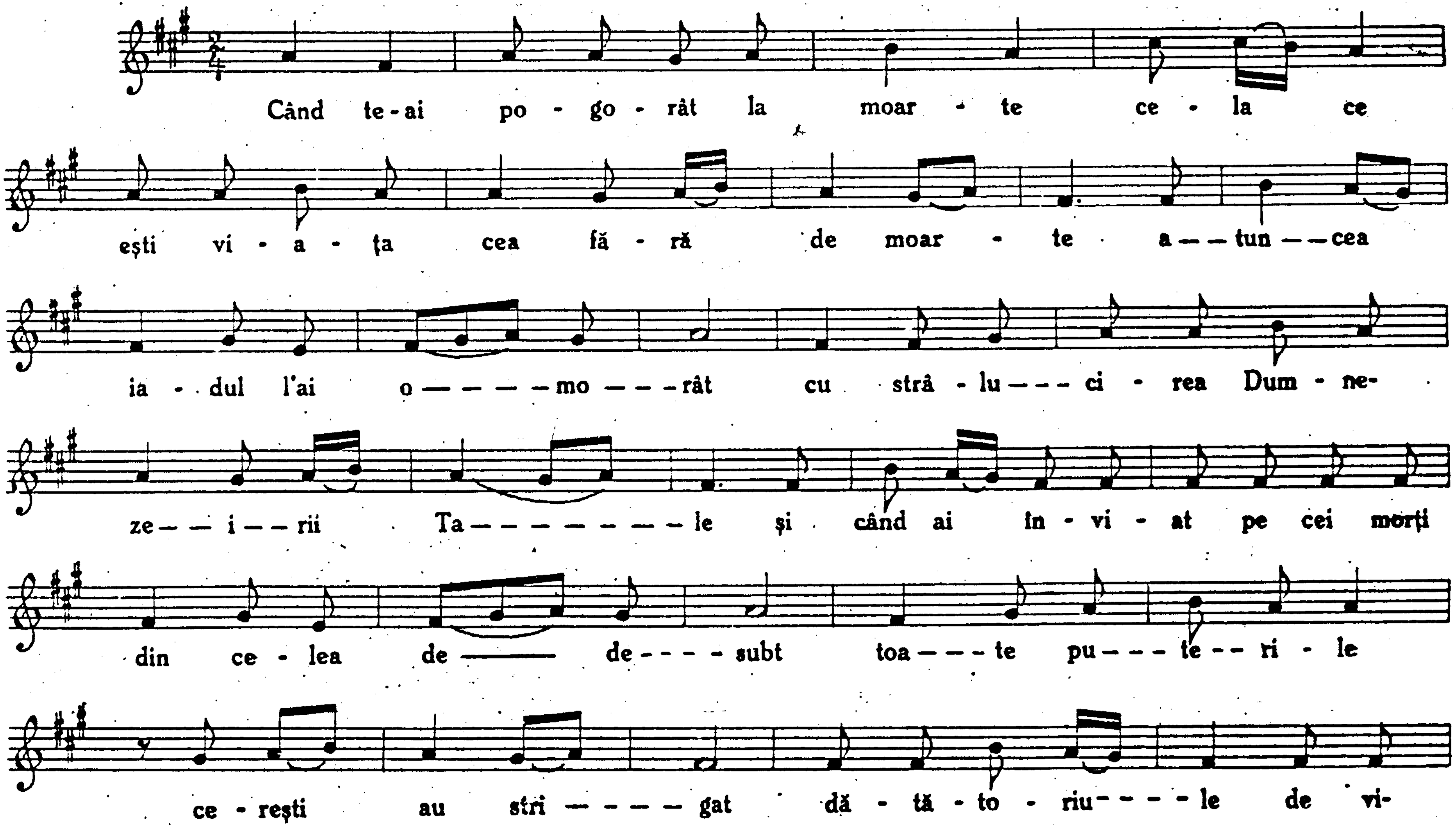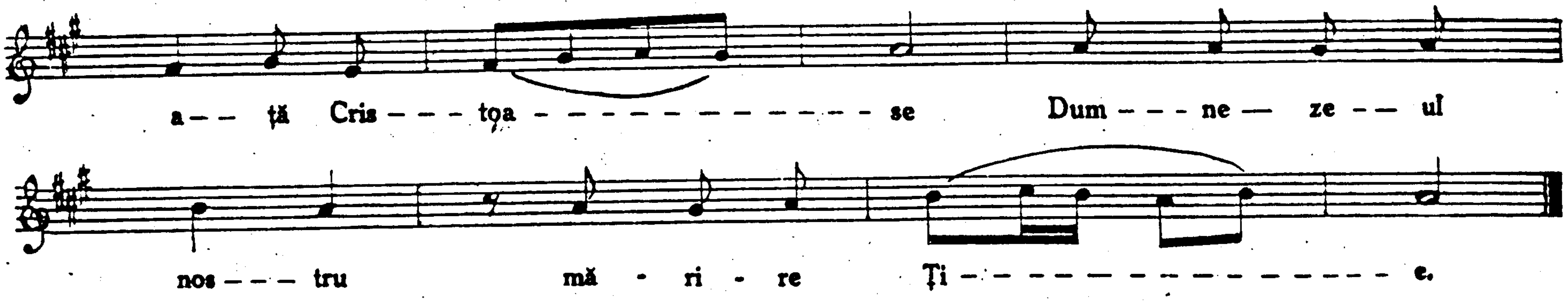

a — — ță Cris — — — toa — — — — — — — — — — — — — — se Dum — — — ne — ze — — uľ
nos — — — tru mă - ri - re Ți — — — — — — — — — — — — — — — — — — e.

Vers III.

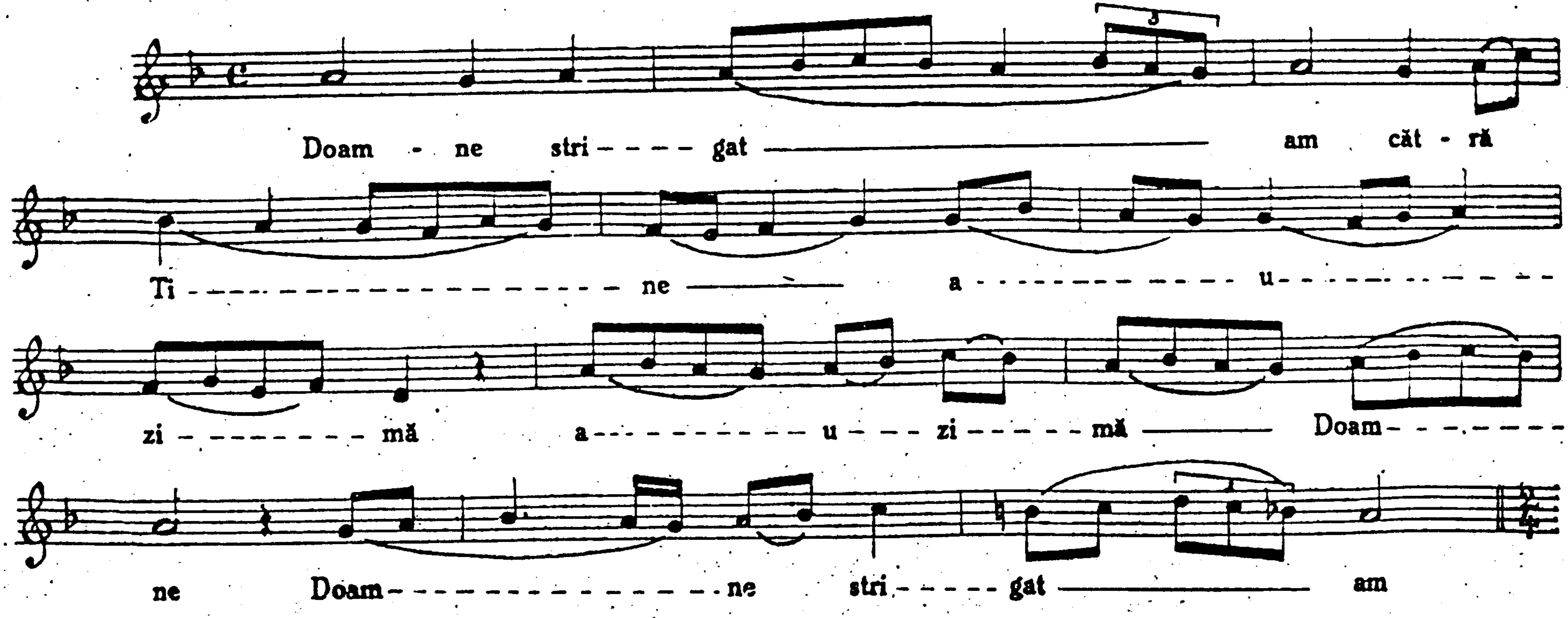
Doam - ne stri — — — — gat ——— am căt - ră
Ti — — — — — — — — — — — — — — — — ne ——— a — — — — — — — — — — — u — — — — — — — — —
zi — — — — — — — — — mă a — — — — — — — — — — u — — — zi — — — — — mă ——— Doam — — — — — —
ne Doam — — — — — — — — — — — — — — — — ne stri — — — — gat ——— am
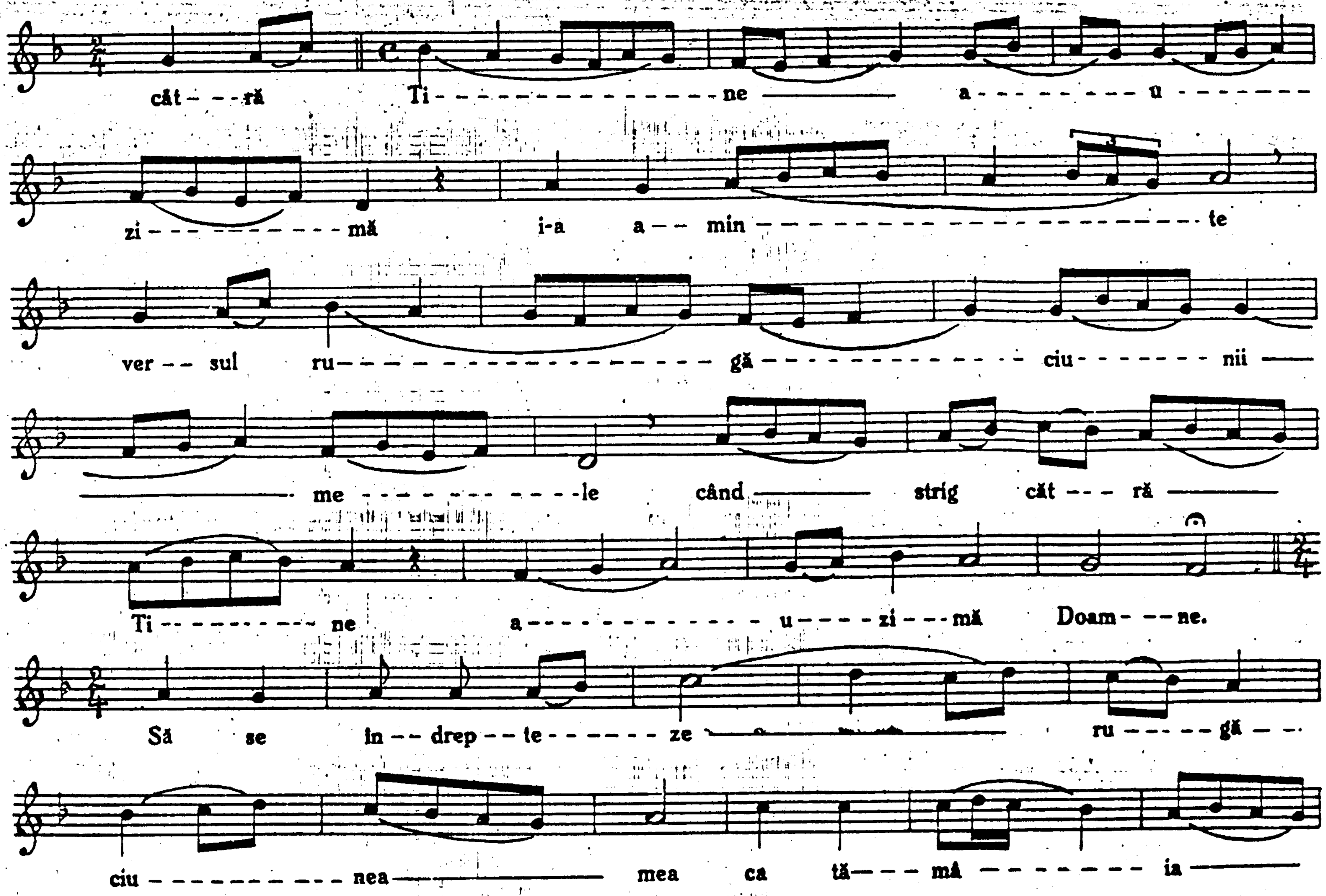
cât - - - ră Ti - - - - - - - - - - - - - - - - ne a - - - - - - - - u - - - - - - -
zi - - - - - - - - - - - mă i-a a - - min - te
ver - - sul ru - - - - - - - - - - - - - - - - - - - gă - - - - - - - - - - - - - - - ciu - - - - - - - nii
me - - - - - - - - - - - - le când strig cât - - - ră
Ti - - - - - - - - - - ne a - - - - - - - - - - - - - u - - - - zi - - - mă Doam - - - ne.
Să se în - - drep - - te - - - - - - ze ru - - - - - gă - - -
ciu - - - - - - - - - - - - nea mea ca tă - - - mâ - - - - - - - - ia
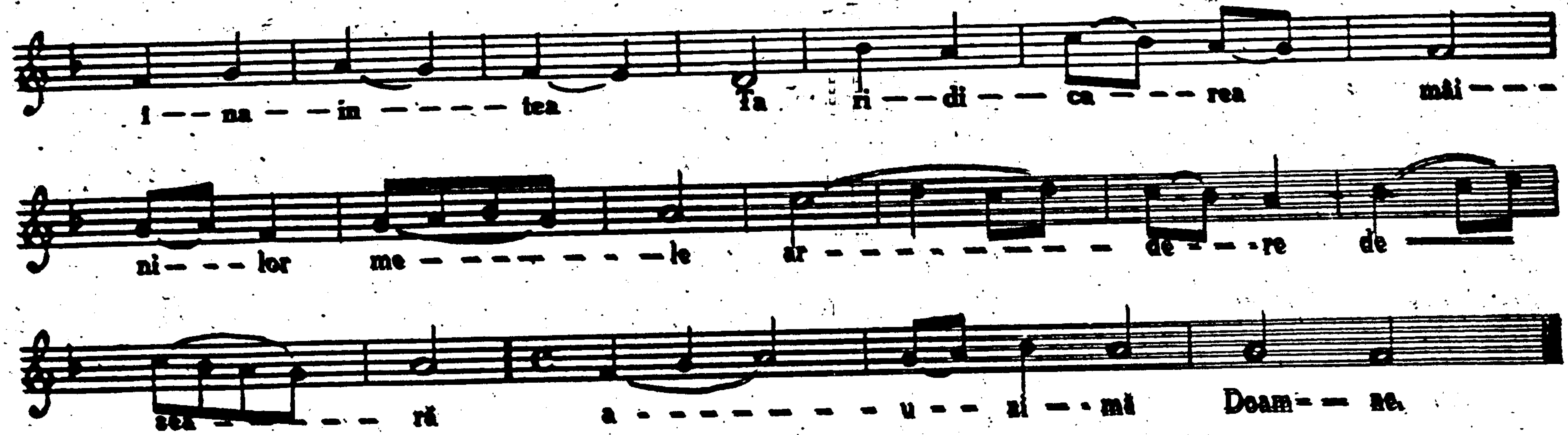
i — na — in — — — tea Ta ri — di — ca — — rea mâi — — —
ni — — lor me — — — — — — le ar — — — — — — — de — — re de —
sea — — — — ră a — — — — — — — u — — ni — mă Doam — — ne.

Stih.
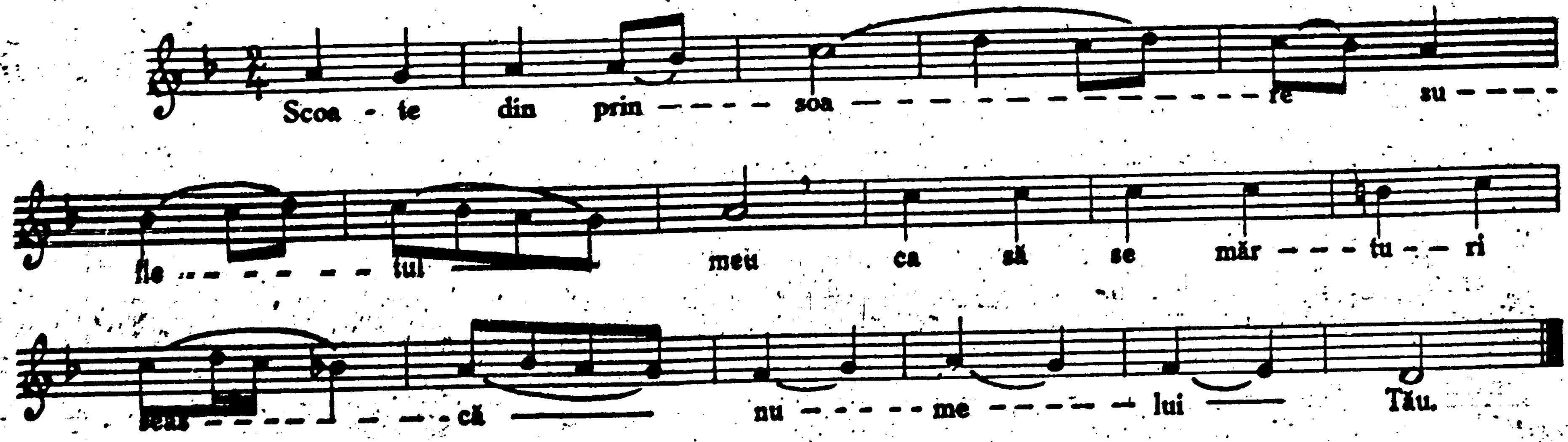
Scoa - te din prin — — — soa — — — — — — — — — re su — — —
fle — — — — — tul — meu ca să se măr — — tu — ri
sea — — — — — — că — nu — — — me — — — — lui — Tău.

Stihiră.

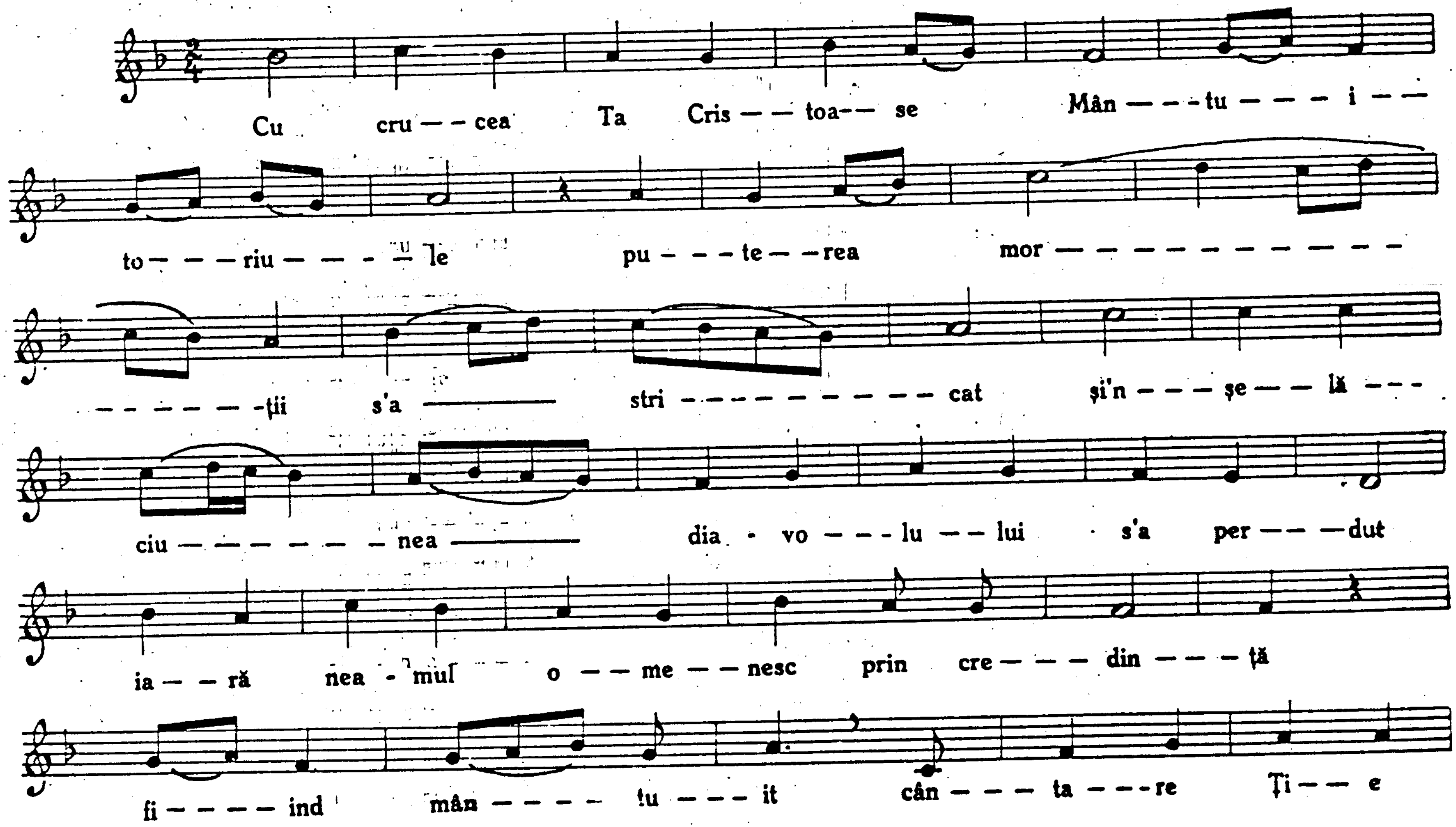
Cu cru — — cea Ta Cris — — toa — — se Mân — — — tu — — — i — —
to — — — riu — — — — ˡle pu — — — te — — rea mor — — — — — — — — — — — —
— — — — — — — ții s'a ——— stri — — — — — — — — — — — cat și'n — — — șe — — lă — — —
ciu — — — — — — nea ——— dia - vo — — — lu — — lui s'a per — — — dut
ia — — ră nea - mul o — — me — — nesc prin cre — — — din — — — ță
fi — — — — ind mân — — — — tu — — — it cân — — — ta — — — re Ți — — e

Mărire și acum . . . .
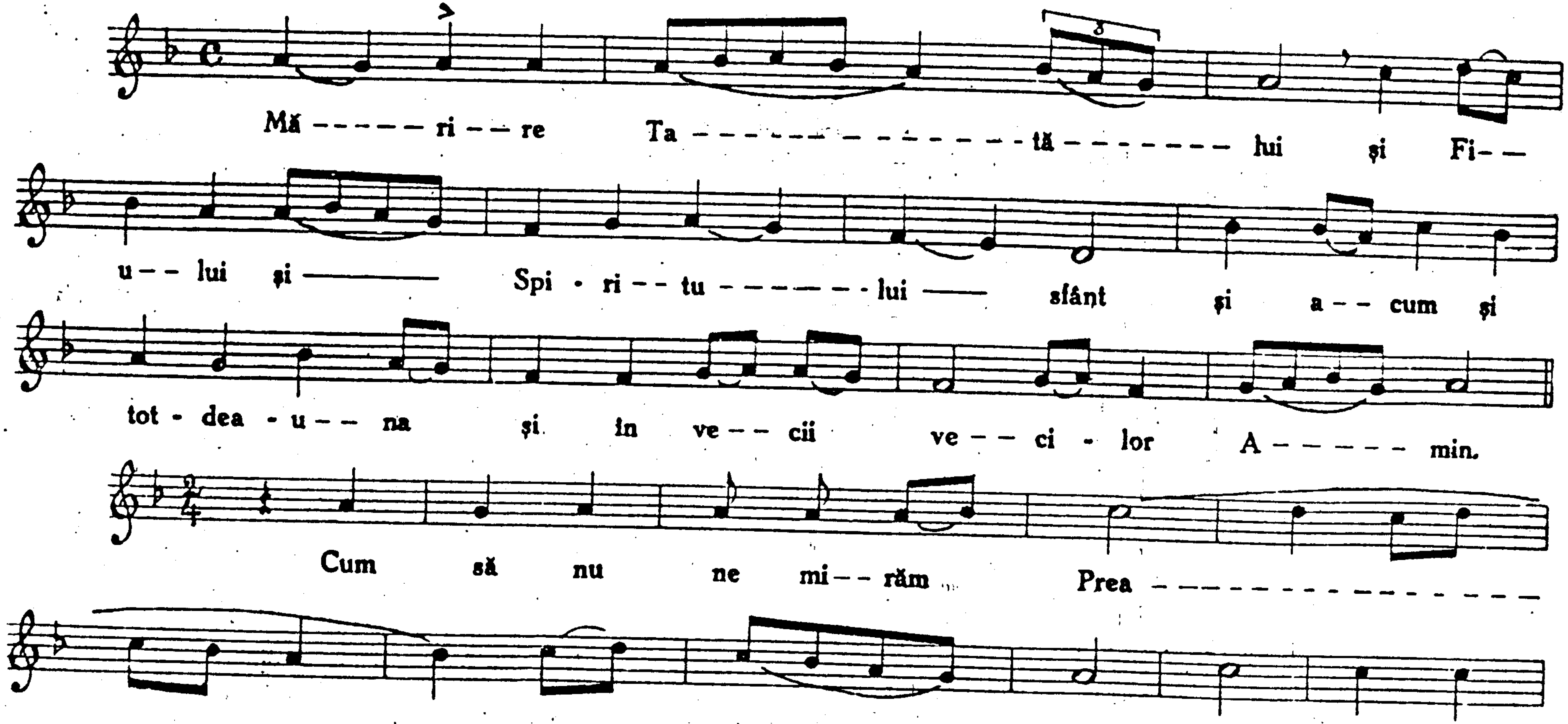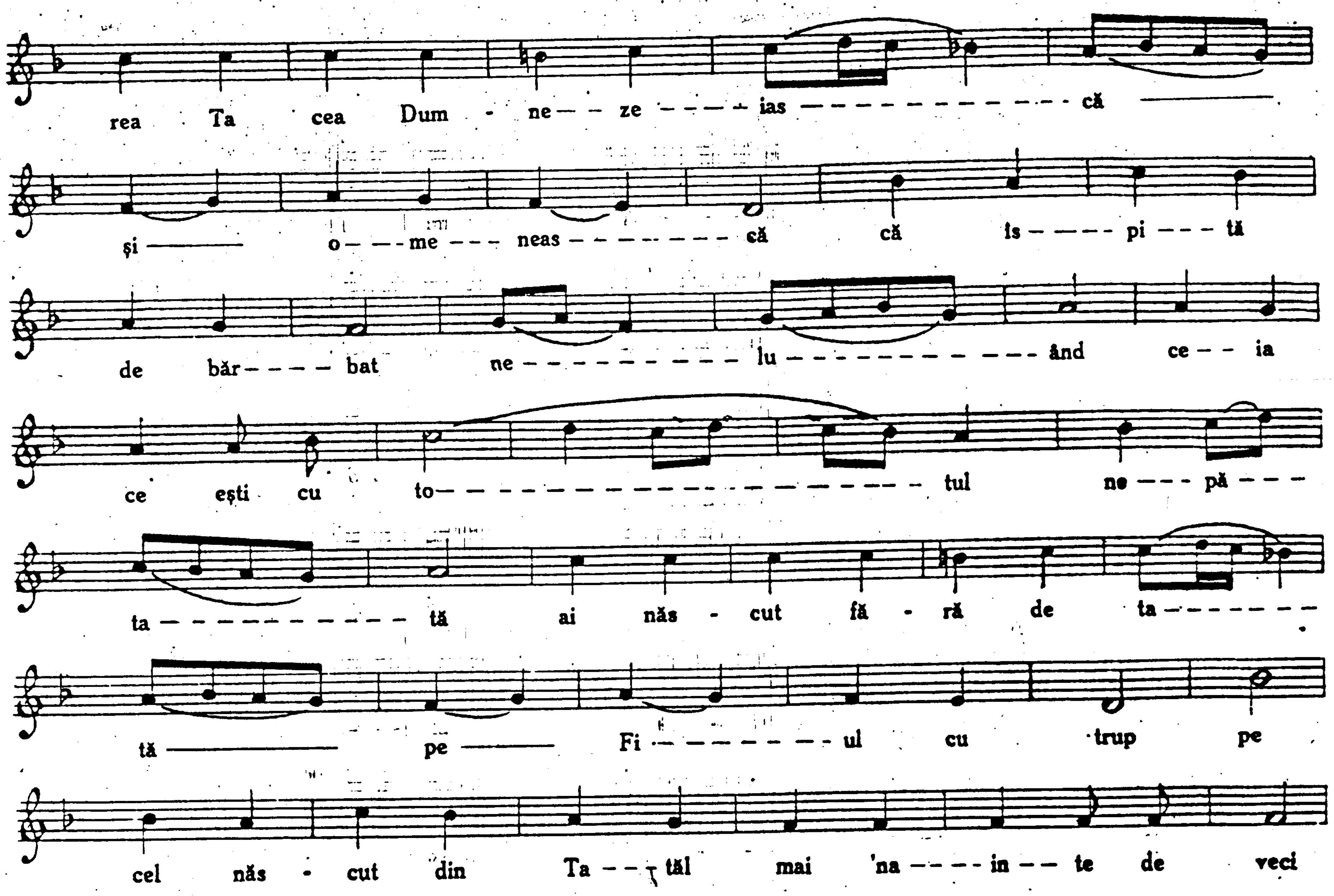
rea Ta cea Dum - ne— — ze — — — ias — — — — — — — — — — — — — că ———
și ——— o — — me — — — neas — — — — — — — — că că Is — — — — pi — — — tă
de băr — — — — bat ne — — — — — — — — — — — lu — — — — — — — — — — — — — ând ce — — ia
ce ești cu to— tul ne — — — pă — — —
ta — — — — — — — — — — — — — tă ai năs - cut fă - ră de ta — — — — — — —
tă ——— pe ——— Fi — — — — — — — — ul cu trup pe
cel năs - cut din Ta — — tăl mai 'na — — — — in — — te de veci
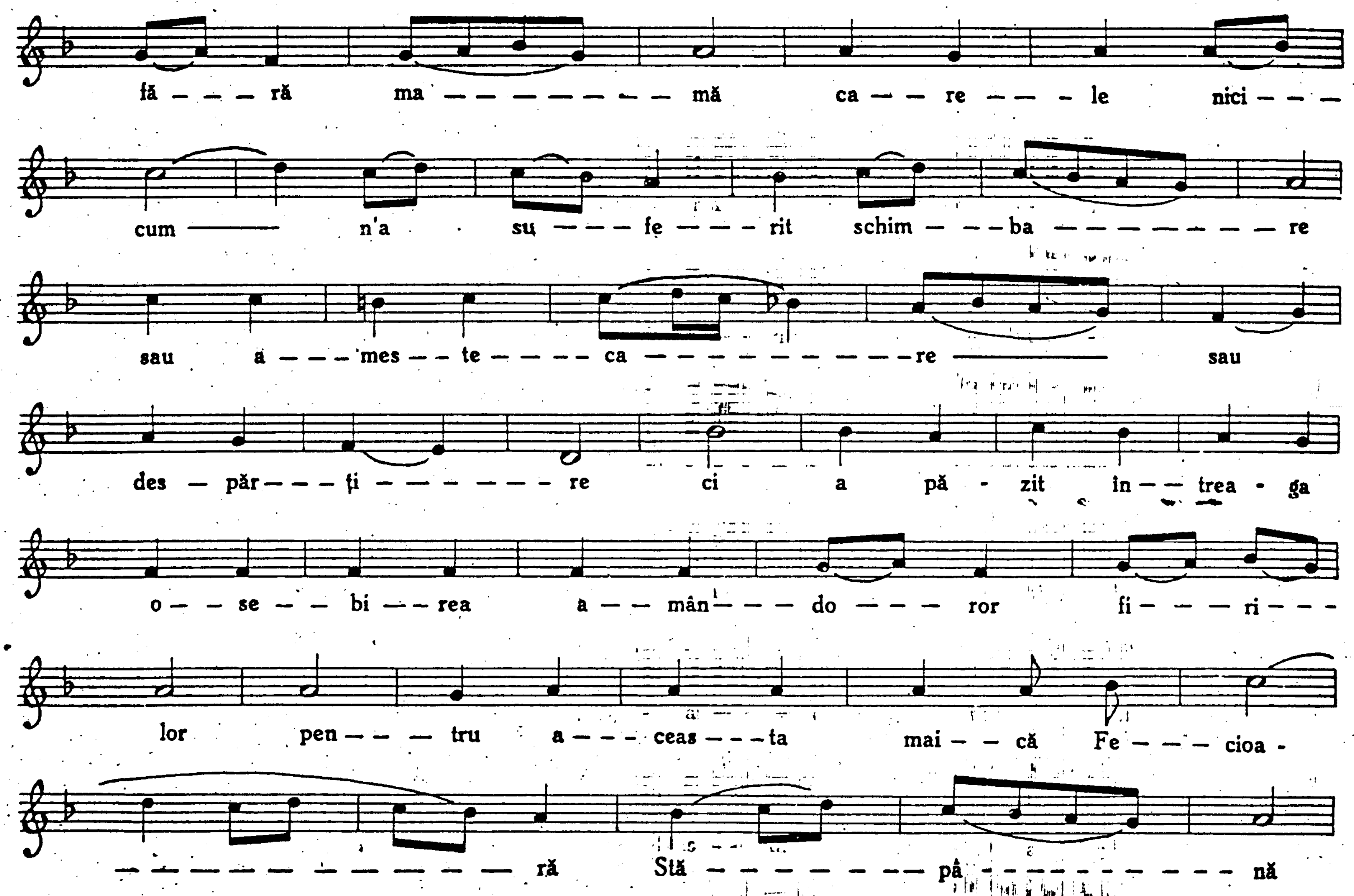
fă — — — ră ma — — — — — — — — mă ca — — re — — — le nici — — —
cum — n'a · su — — — fe — — — rit schim — — — ba — — — — — — — — re
sau a — — — mes — — te — — — — ca — — — — — — — — — — — re — sau
des — păr — — — ți — — — — — — — re ci a pă - zit in — — trea - ga
o — — se — — bi — — rea a — — mân — — — do — — — ror fi — — — ri — — —
lor pen — — — tru a — — — ceas — — — ta mai — — că Fe — — — cioa -
— — — — — — — — — — — — — — ră Stă — — — — — — — — pâ — — — — — — — — — — nă
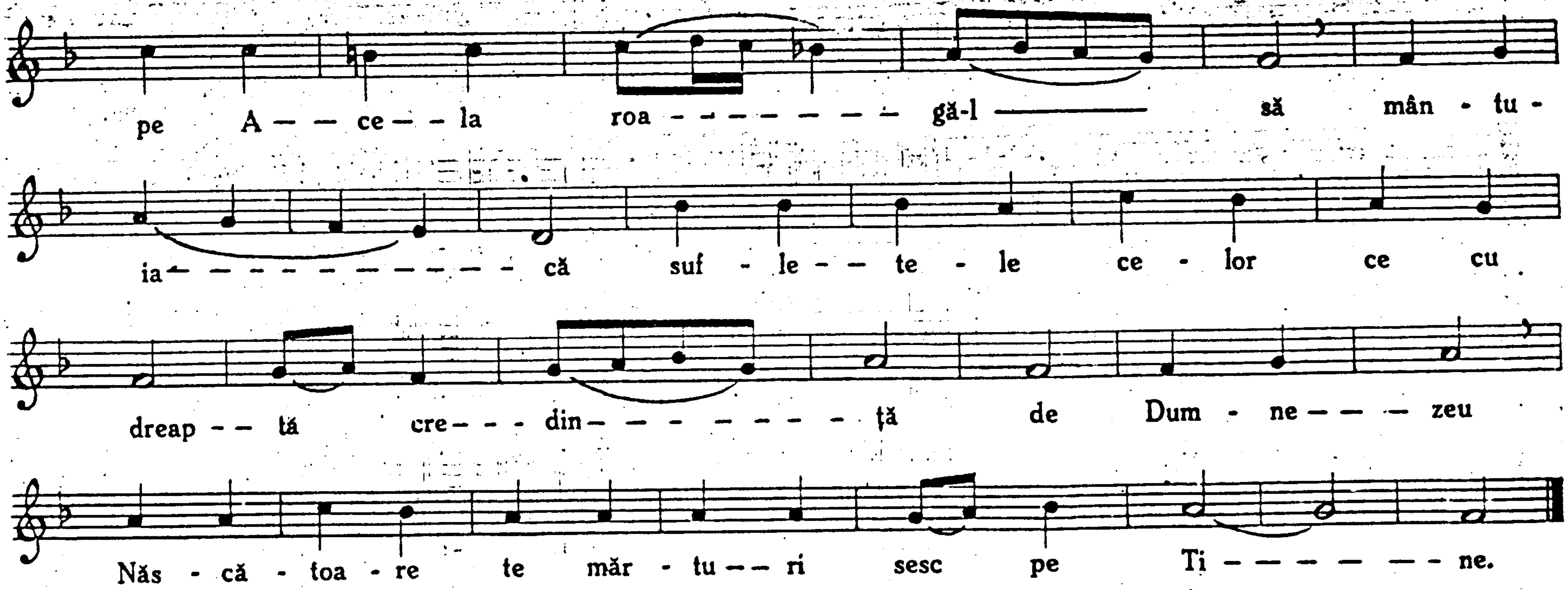
pe A — — ce — — la roa — — — — — — — — gă-l — să mân - tu -
ia — — — — — — — — — — — că suf - le — — te - le ce - lor ce cu
dreap — — tă cre — — — din — — — — — — — — — ță de Dum - ne — — — zeu
Năs - că - toa - re te măr - tu — — ri sesc pe Ti — — — — — — — ne.

Stihoavna.

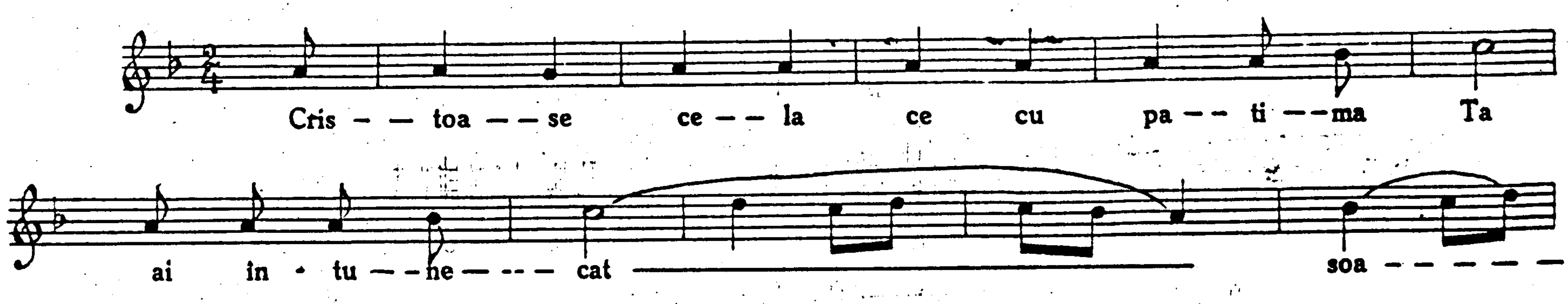
Cris — — toa — — se ce — — la ce cu pa — — ti — — ma Ta
ai in - tu — — ne — — — cat soa — — — — —
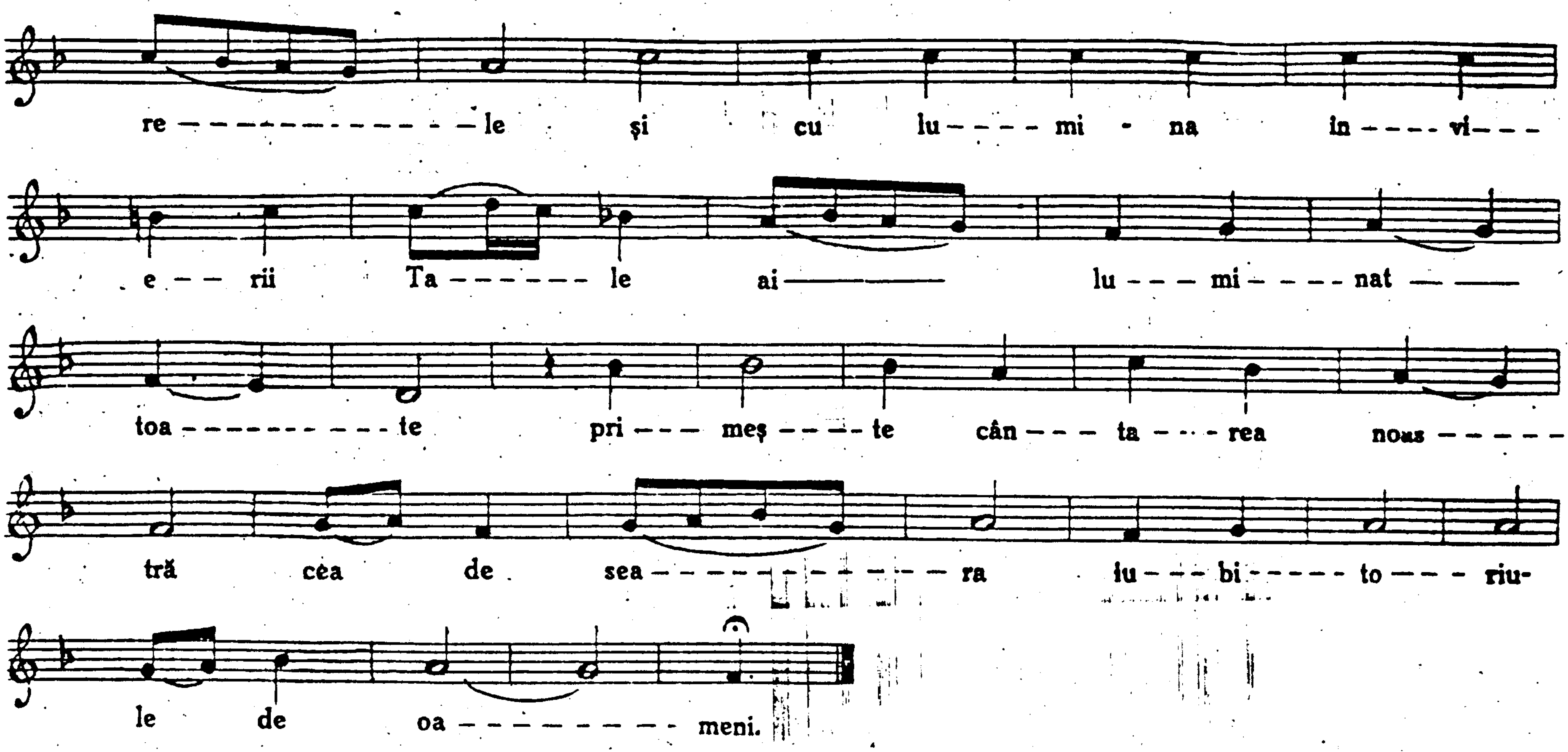
Stihoavna. Vers III. (cel vechiu.)

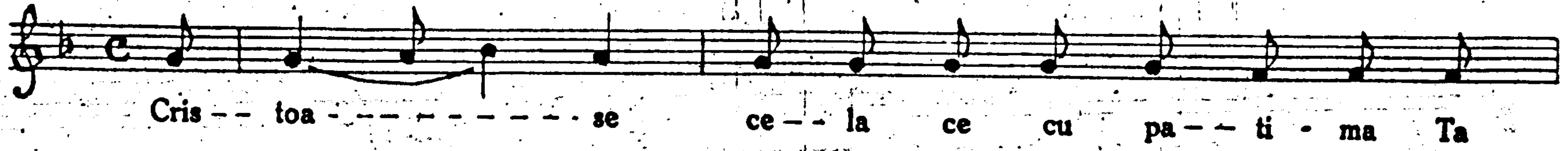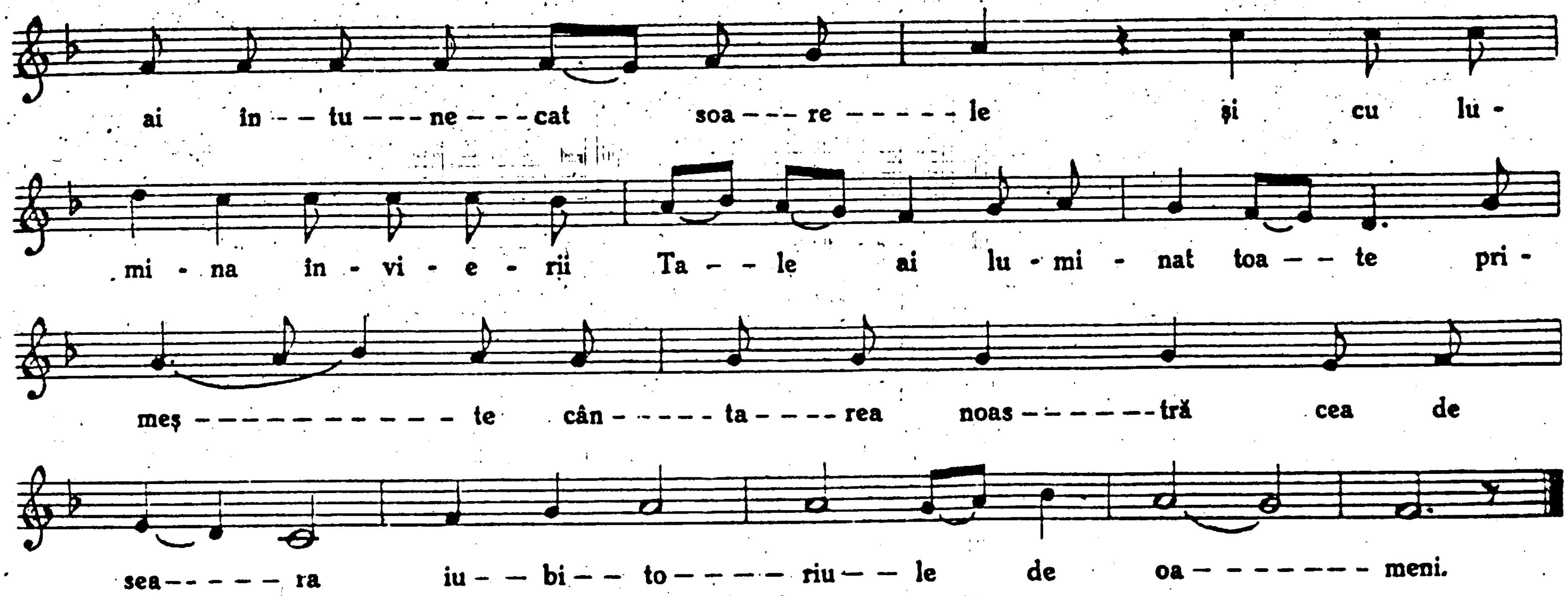

Tropar. Vers III.
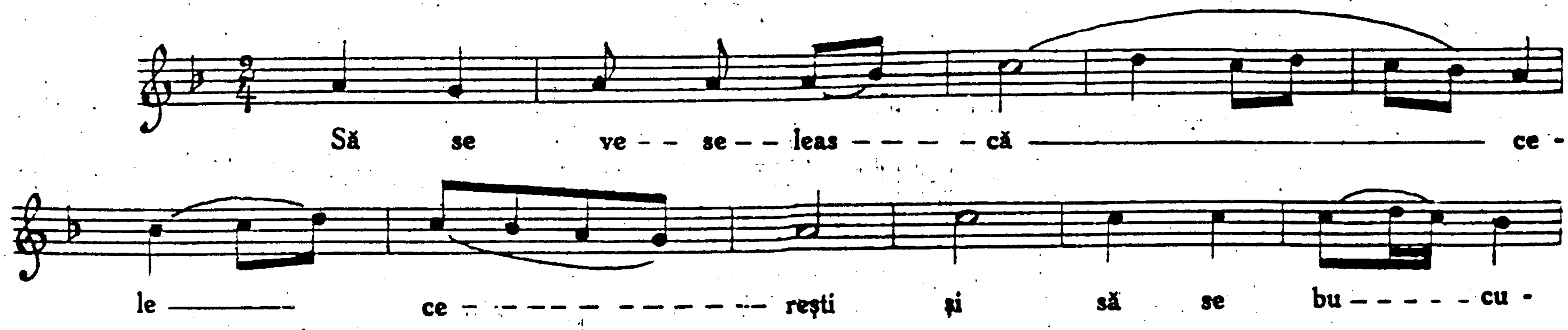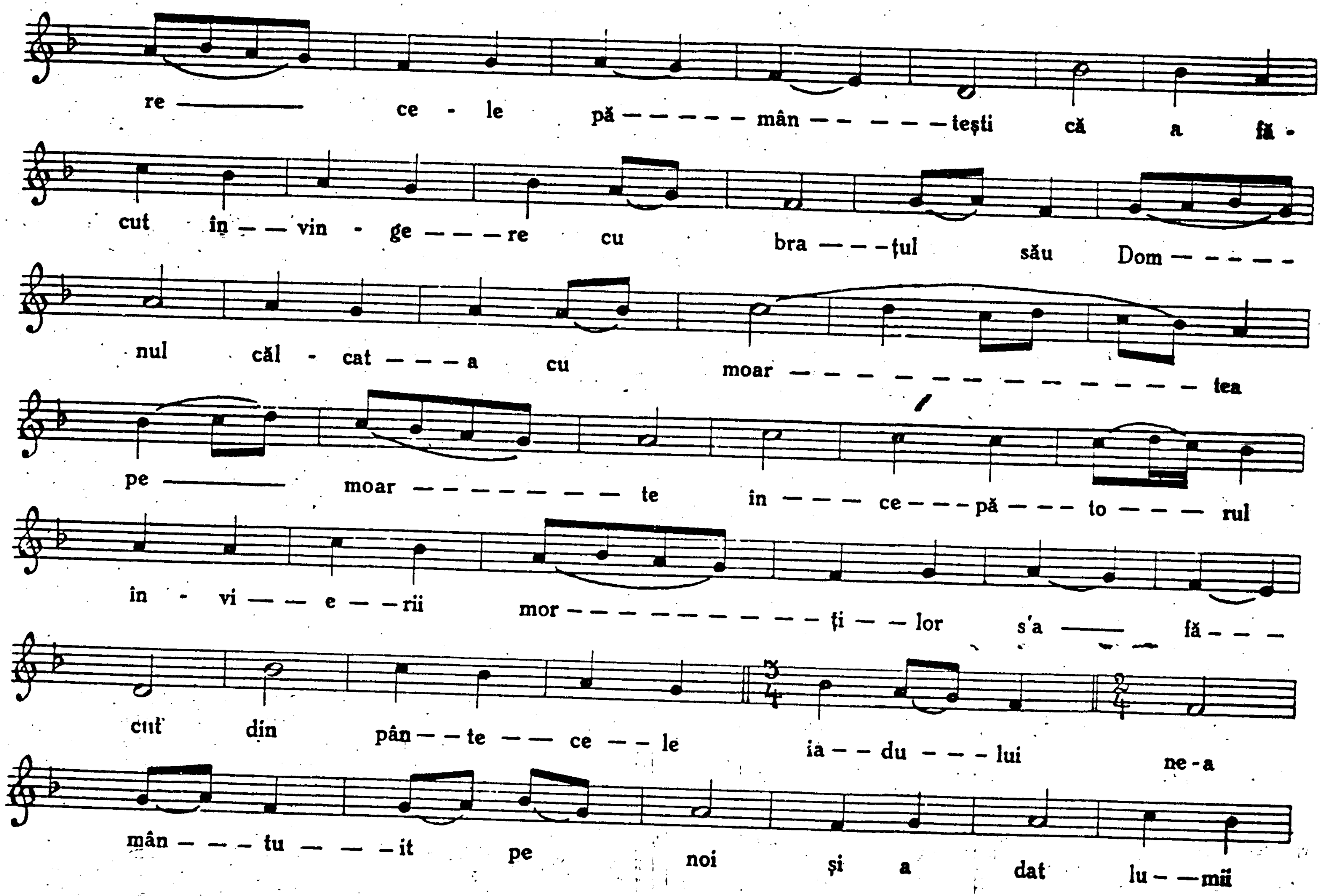
re — ce - le pă — — — — — mân — — — — — tești că a fă -
cut în — — vin - ge — — — re cu bra — — — țul său Dom — — — — —
nul căl - cat — — — a cu moar — — — — — — — — — — — — — tea
pe — moar — — — — — — — — te în — — — ce — — — pă — — — to — — — rul
în - vi — — e — — rii mor — — — — — — — — — — — — — ți — — lor s'a — fă — — —
cut din pân — — te — — ce — — le ia — — du — — — lui ne - a
mân — — — tu — — — it pe noi și a dat lu — — mii

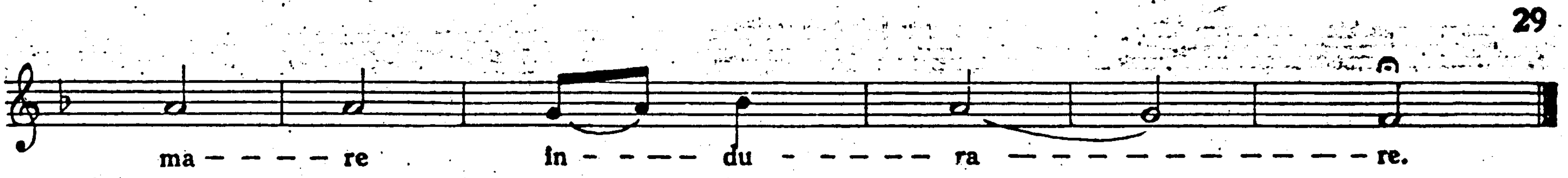
ma - - - - re în - - - - du - - - - - - ra - - - - - - - - - - - - - re.

Vers IV.

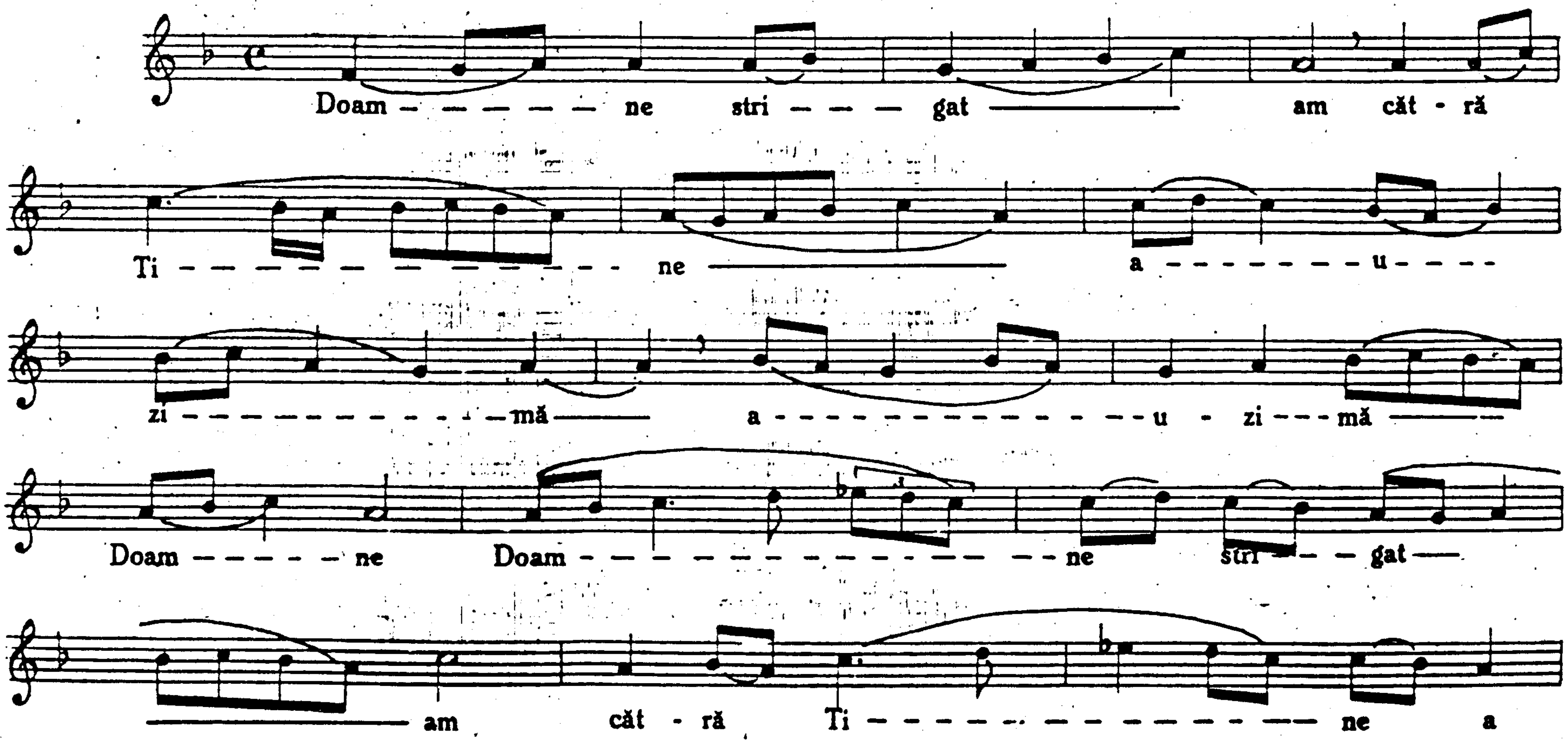
Doam - - - - - - ne stri - - - gat am căt - ră
Ti - - - - - - - - - - - - - - - ne a - - - - - - - - u - - - -
zi - - - - - - - - - - - mă a - - - - - - - - - - - - - - - u - zi - - - mă
Doam - - - - - ne Doam - - - - - - - - - - - - - - - - - - ne stri - - gat
am căt - ră Ti - - - - - - - - - - - - - - - - - ne a
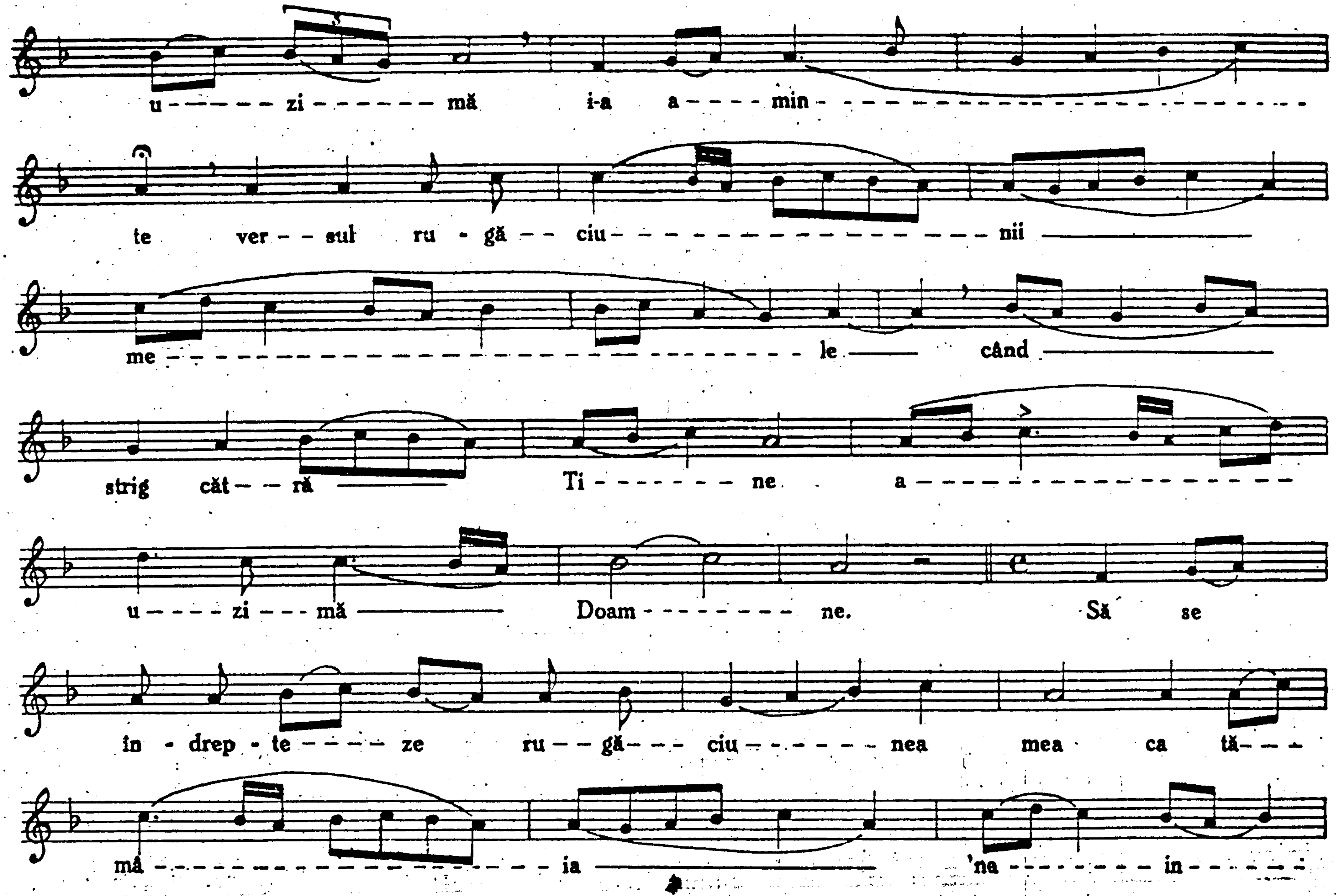
u - - - - - zi - - - - - - - mă i-a a - - - - min -
te ver - - sul ru - gă - - ciu - nii
me - le cånd
strig căt - - ră Ti - - - - - - - - ne a - - - - - - - - - - - - - - - -
u - - - - zi - - - mă Doam - - - - - - - - - ne. Să se
in - drep - te - - - - ze ru - - gă - - - ciu - - - - - - - nea mea ca tă - - -
mă - ia 'na - - - - - - - - in - - - - -
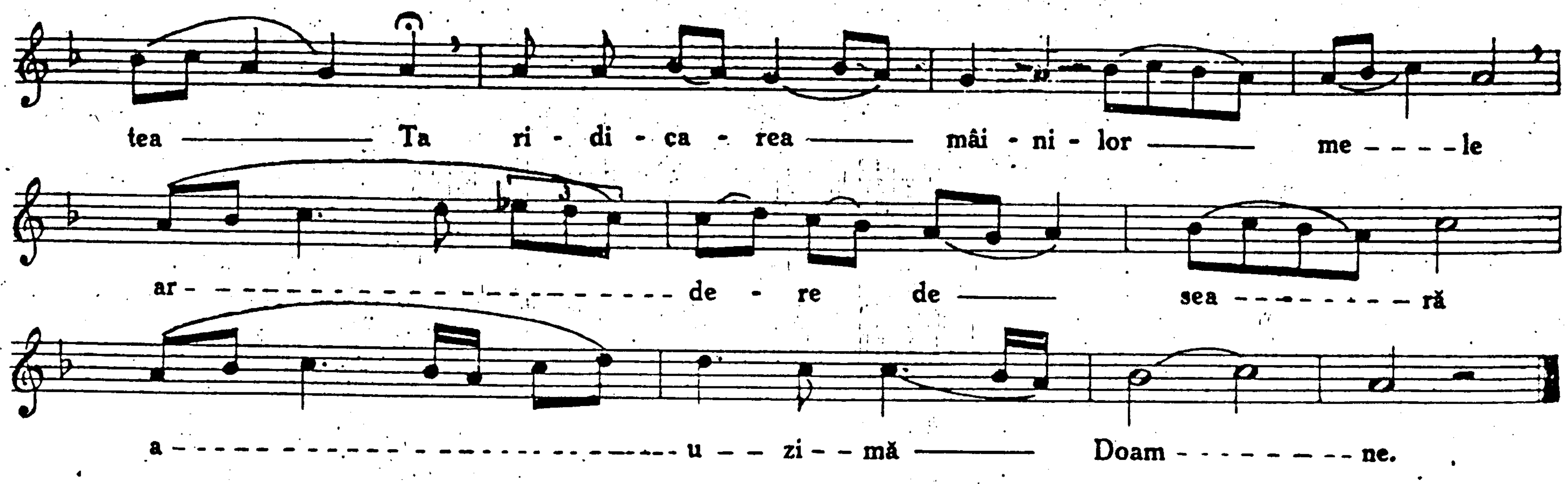
tea — Ta ri - di - ca - rea — mâi - ni - lor — me - - - - le
ar - - - - - - - - - - - - - - - - de - re de — sea - - - - - - - ră
a - - - - - - - - - - - - - - - - - u - - zi - - mă — Doam - - - - - - - - ne.

Stih.
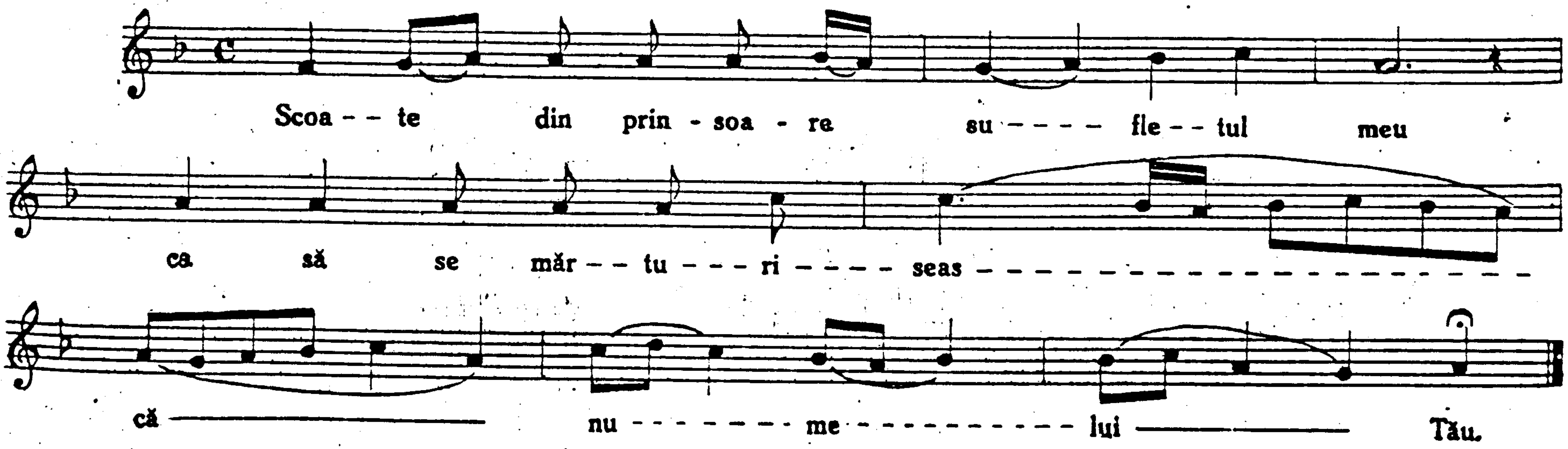
Scoa - - te din prin - soa - re su - - - - fle - - tul meu
ca să se măr - - tu - - - ri - - - - seas - - - - - - - - - - - - - - -
că — nu - - - - - - - me - - - - - - - - - - - lui — Tău.

Stihiră.
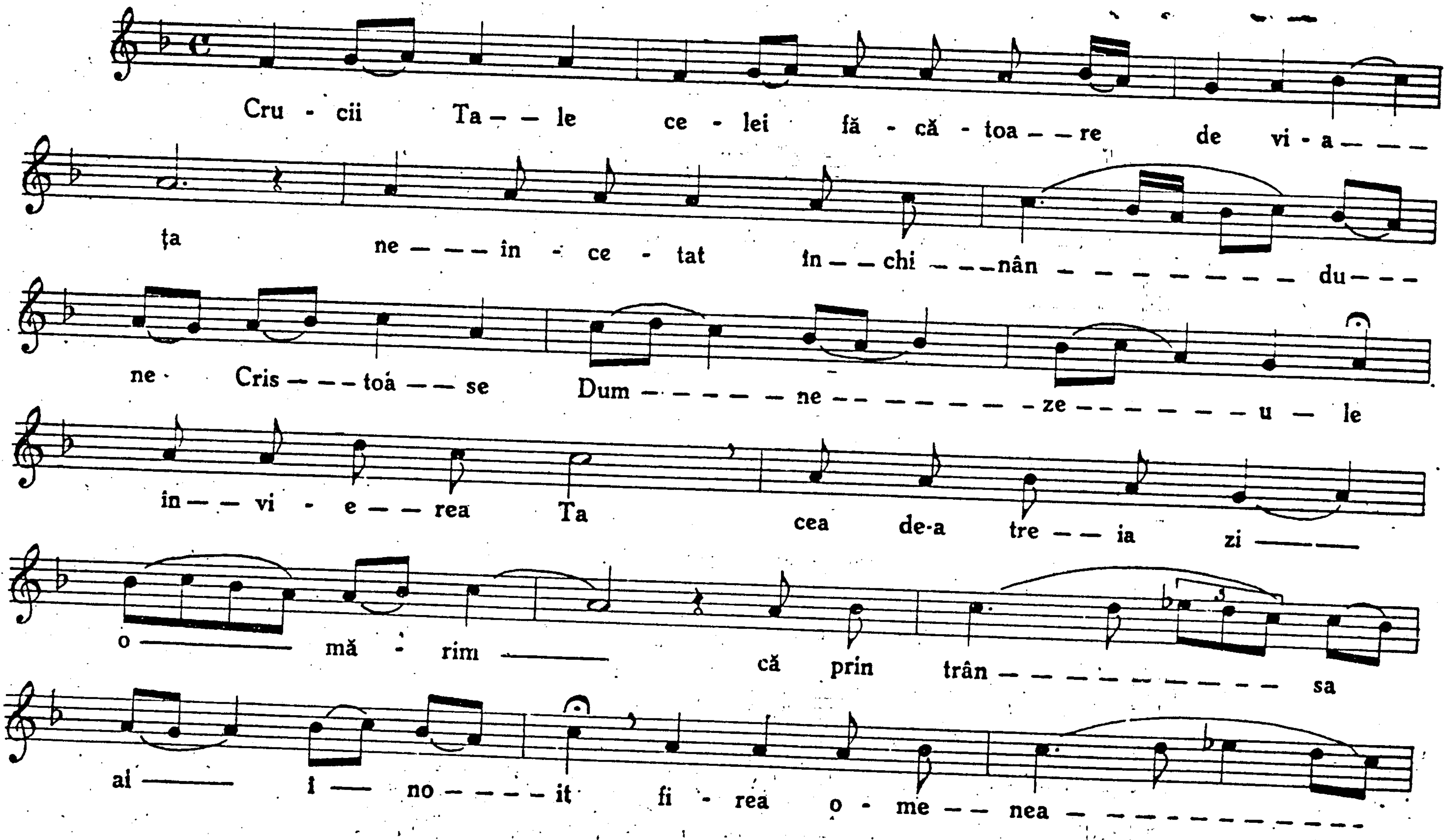
Cru - cii Ta — — le ce - lei fă - că - toa — — re de vi - a — — —
ța ne — — — în - ce - tat în — — chi — — nân — — — — — — — — du — — —
ne · Cris — — — toá — — se Dum — — — — — — ne — — — — — — — — — ze — — — — — — — — u — le
în — — vi - e — — rea Ta cea de-a tre — — ia zi ———
o ———— mă - rim ———— că prin trân — — — — — — — — — sa
al ——— i —— no — — — — it fi - rea o - me — — nea — — — — — — — — — —

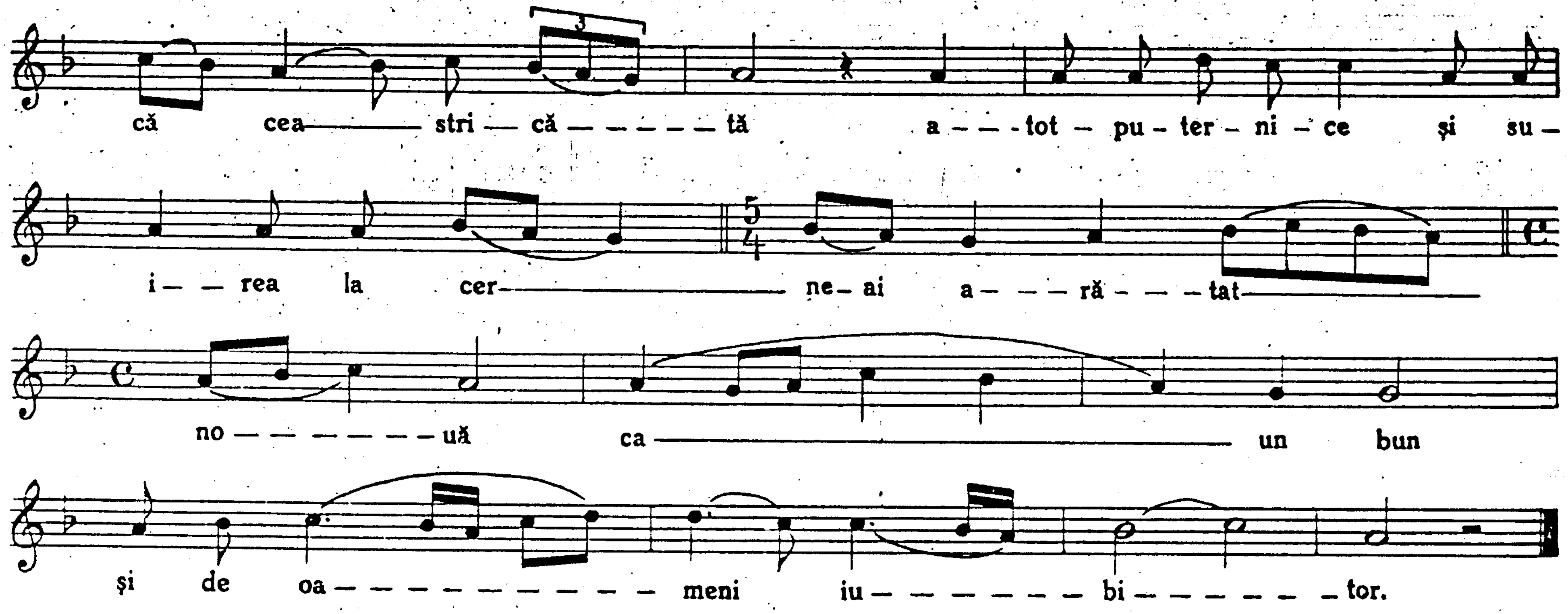

Mărire şi acum . . . .

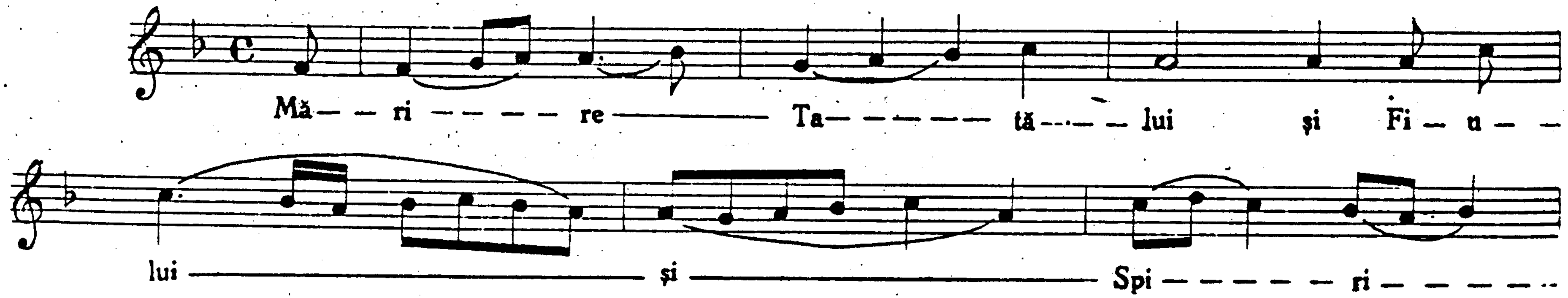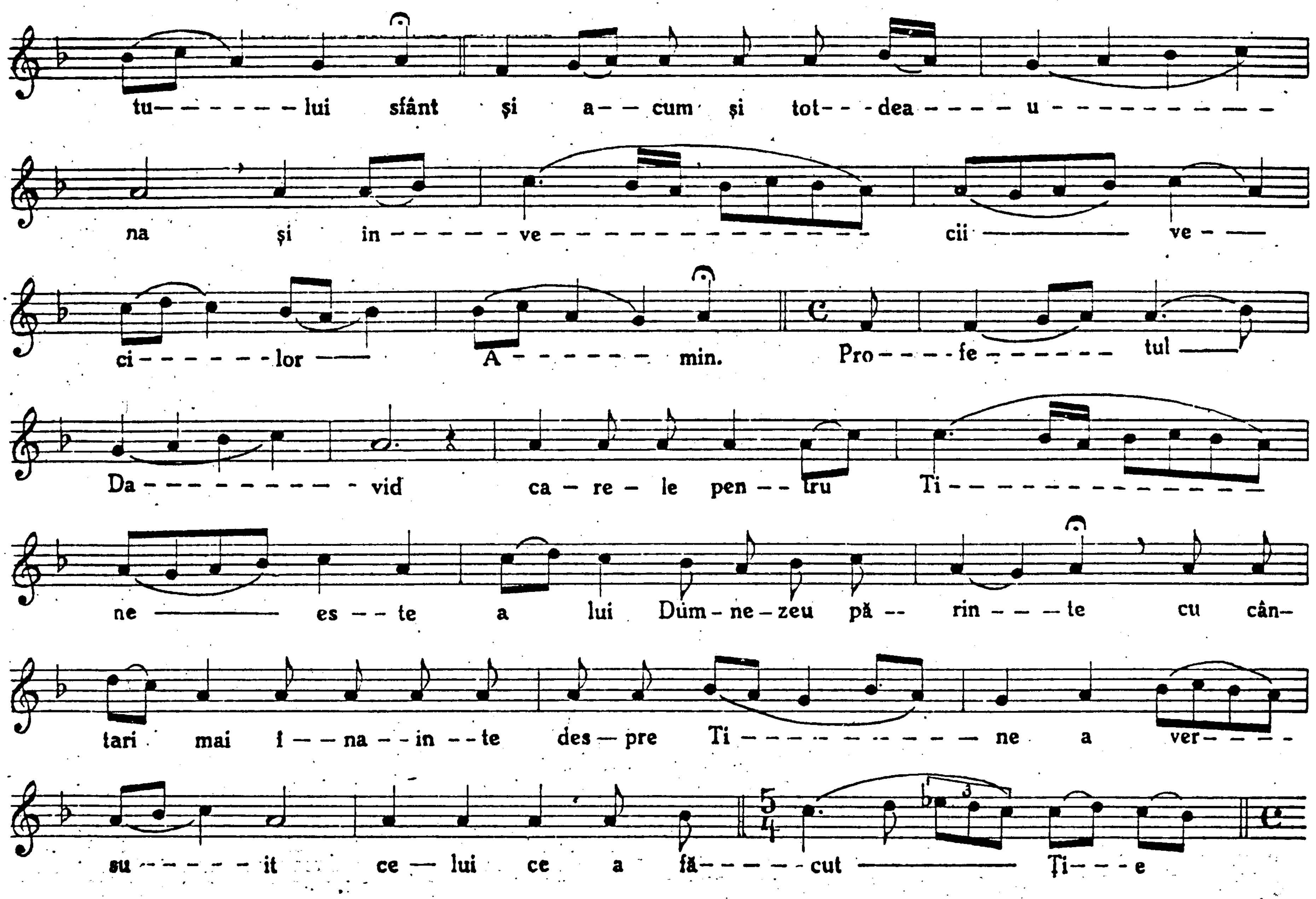

tu——————lui sfânt şi a——cum şi tot——dea————u——————————
na şi in——————ve————————————— cii ———— ve——
ci——————lor —— A——————— min. Pro————fe——————— tul ——
Da——————————vid ca—re—le pen——tru Ti——————————————
ne ———— es——te a lui Dum-ne-zeu pă—— rin———te cu cân—
tari mai î——na——in——te des—pre Ti——————————— ne a ver————
su——————it ce—lui ce a fă——————cut ——— Ţi———e
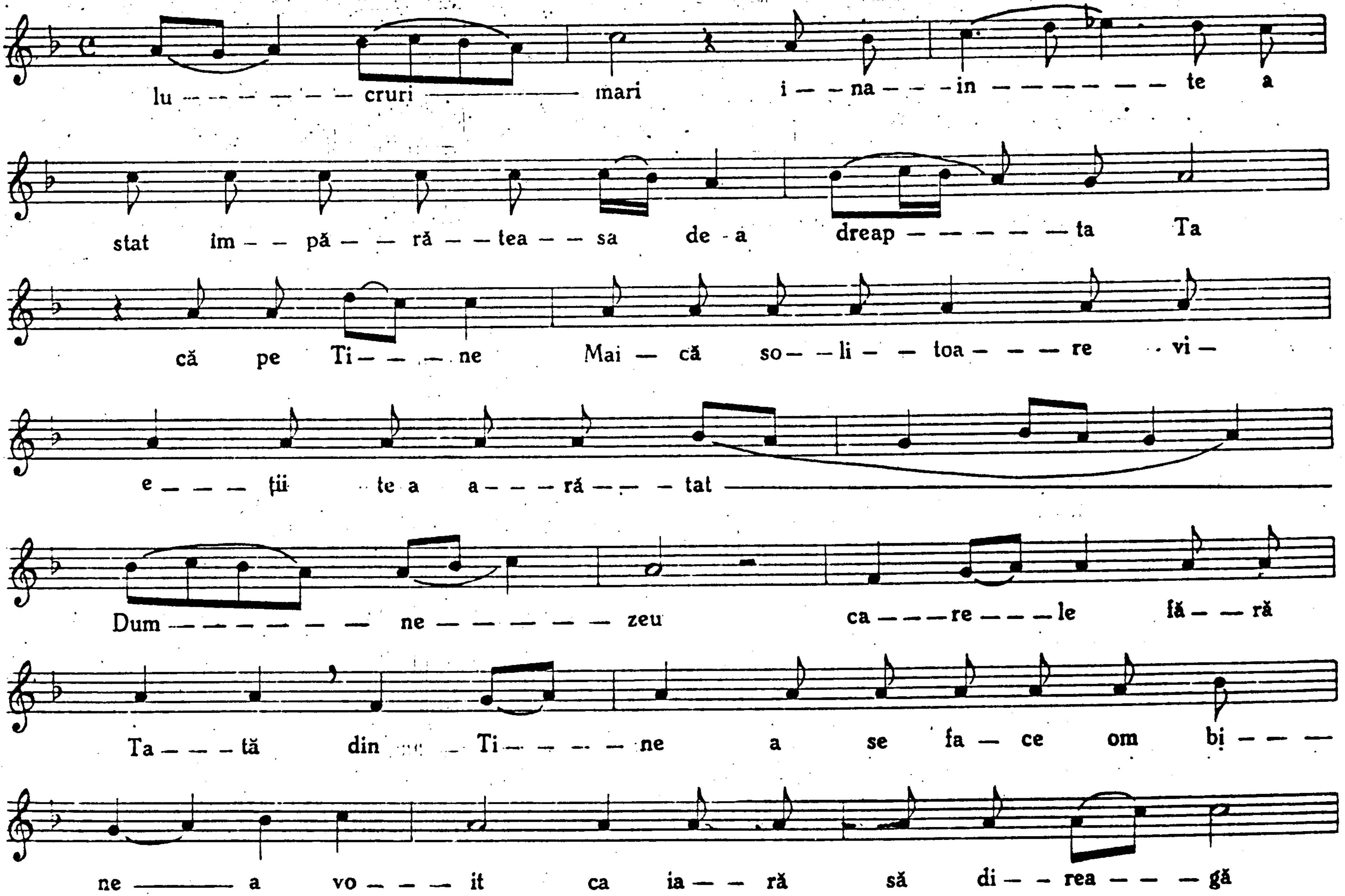
lu — — — — — — cruri ——— mari i — — na — — — in — — — — — — — te a
stat îm — — pă — — ră — — tea — — sa de - a dreap — — — — — — ta Ta
că pe Ti — — — ne Mai — că so — — li — — toa — — — re vi —
e — — — ții te a a — — — ră — — — tat
Dum — — — — — — — ne — — — — — — zeu ca — — re — — le fă — — ră
Ta — — — tă din Ti — — — — ne a se fa — ce om bi — — —
ne ——— a vo — — — it ca ia — — ră să di — — rea — — — gă
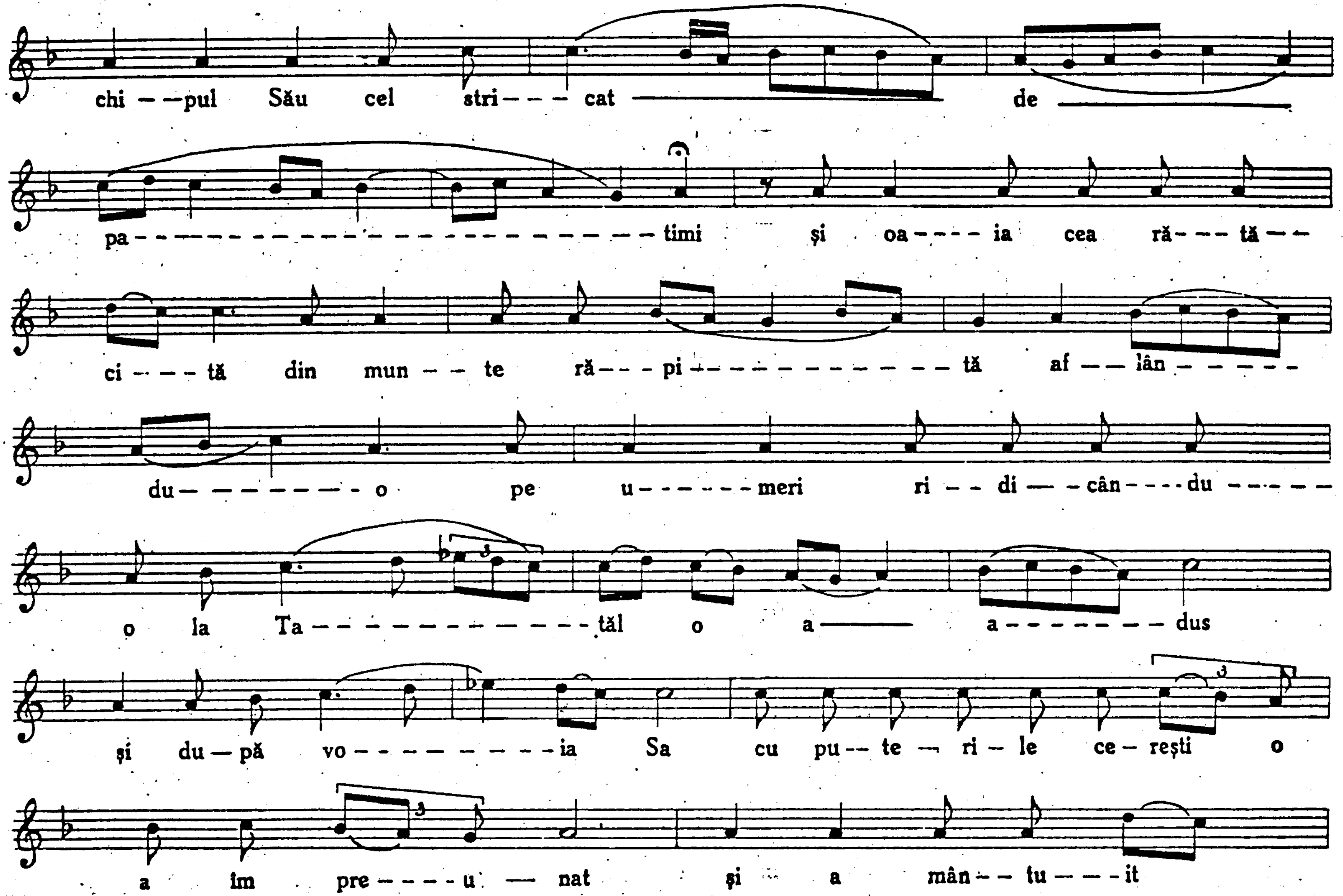
chi — — pul Său cel stri — — — cat — de —
pa — — — — — — — — — — — — — — timi și oa — — — ia cea ră — — — tă — —
ci — — — tă din mun — — te ră — — — pi — — — — — — — — — tă af — — lân — — — —
du — — — — — — — o pe u — — — — — — meri ri — — di — — cân — — — du — — — —
o la Ta — — — — — — — — — — — — — tăl o a — a — — — — — — — dus
și du — pă vo — — — — — — — — — ia Sa cu pu — — te — ri — le ce — rești o
a îm pre — — — — u — nat și a mân — — tu — — — it

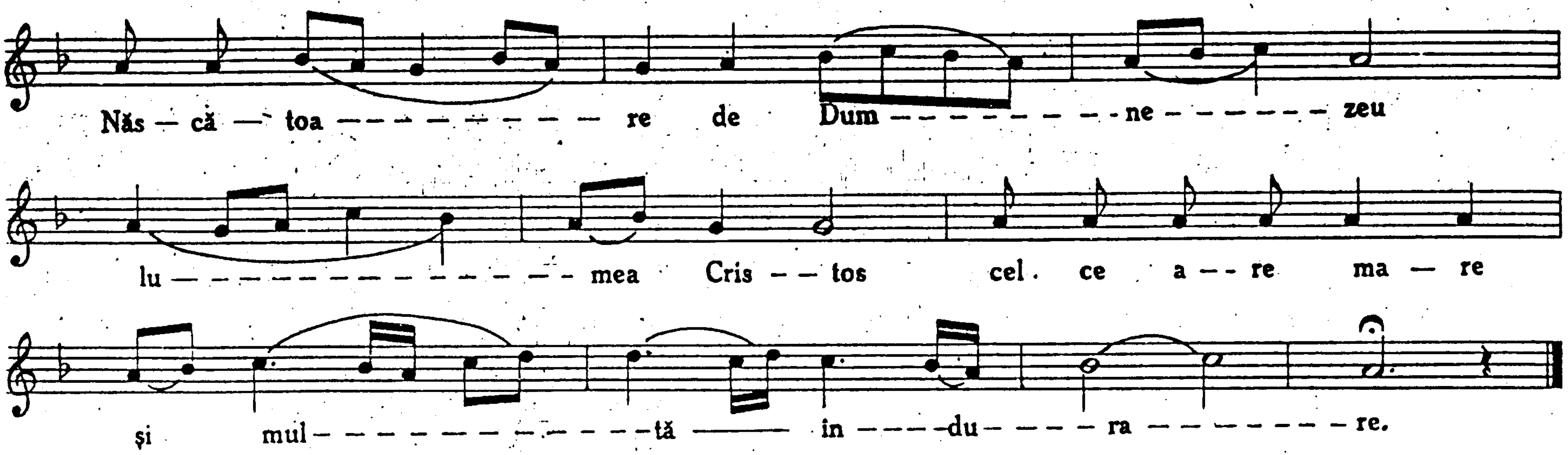

Stihoavna. Vers IV.
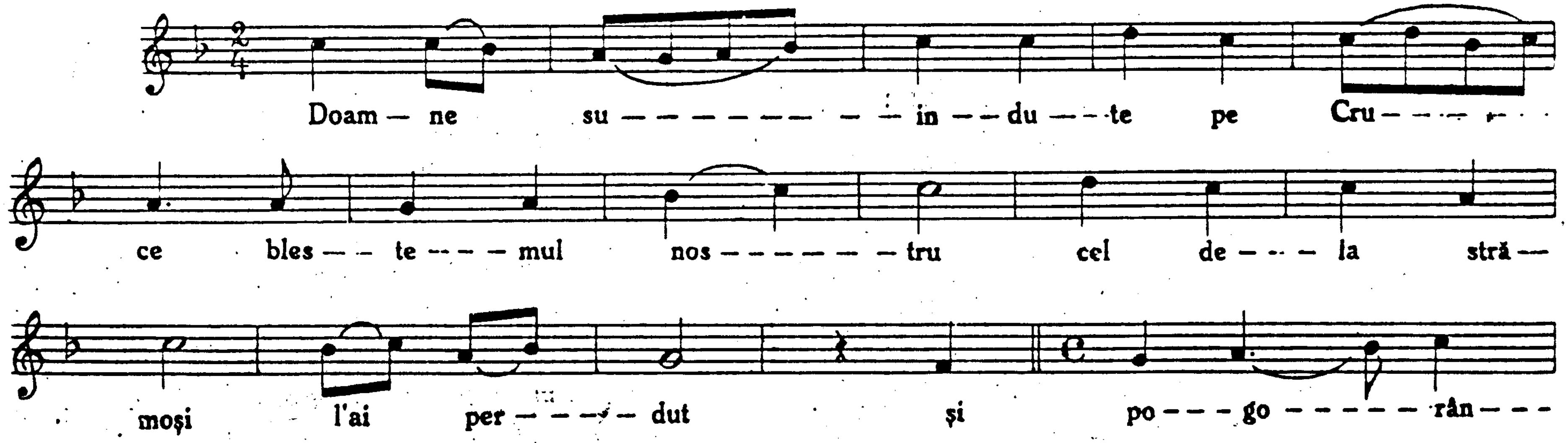
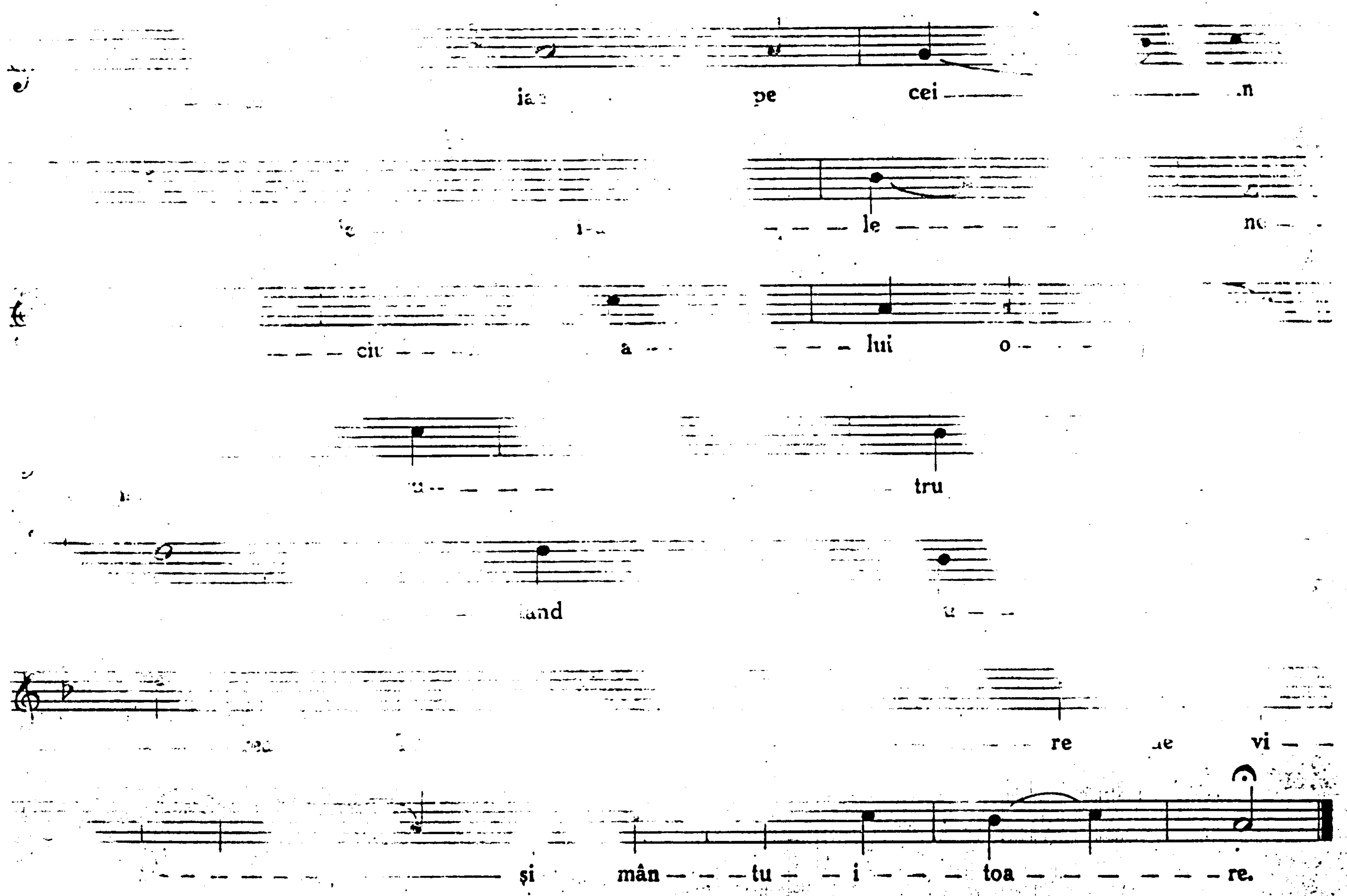

pe cei
le
cii a lui o
tru
și mân tu i toa re.
re vi

Tropar Vers IV.
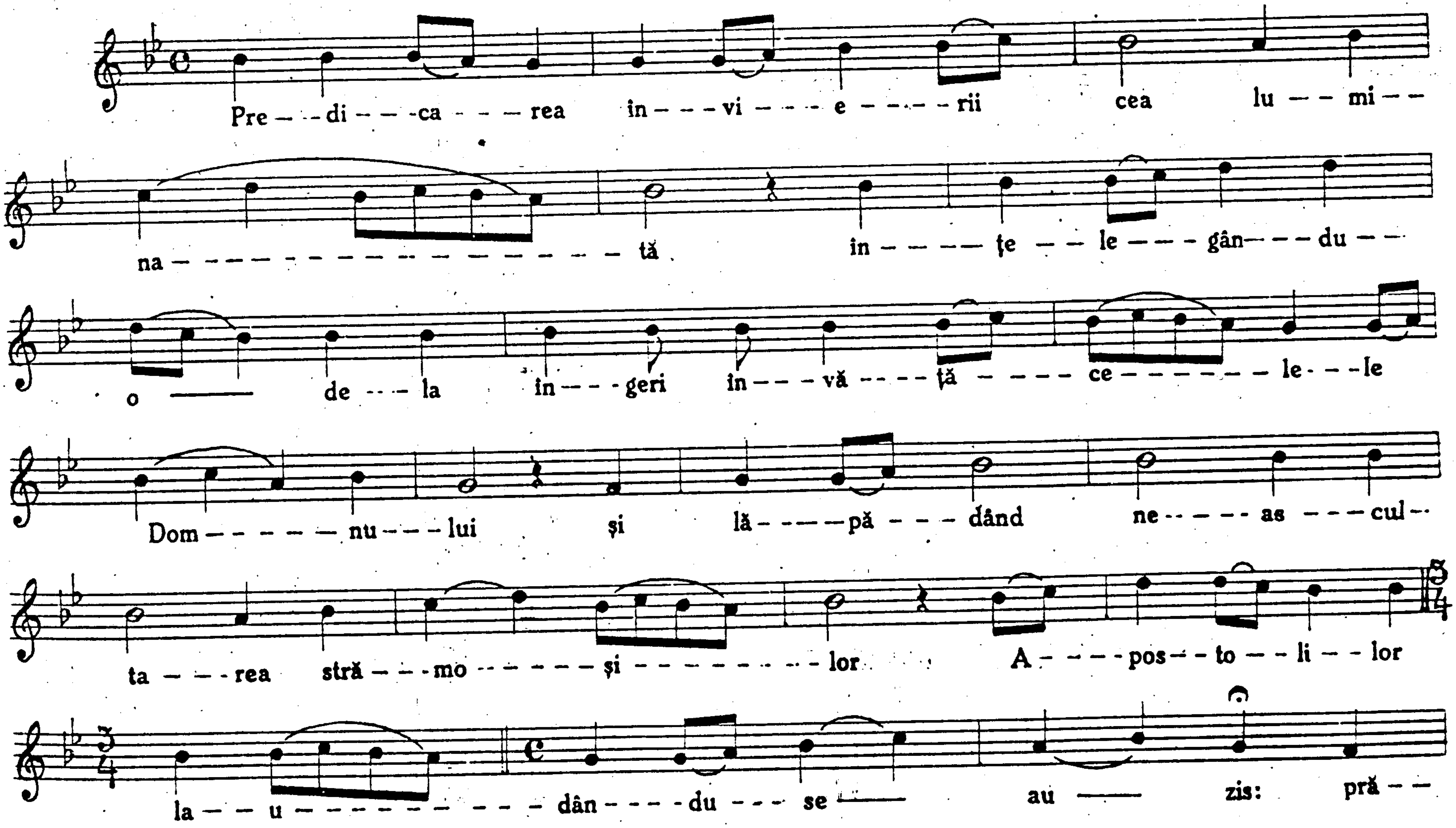
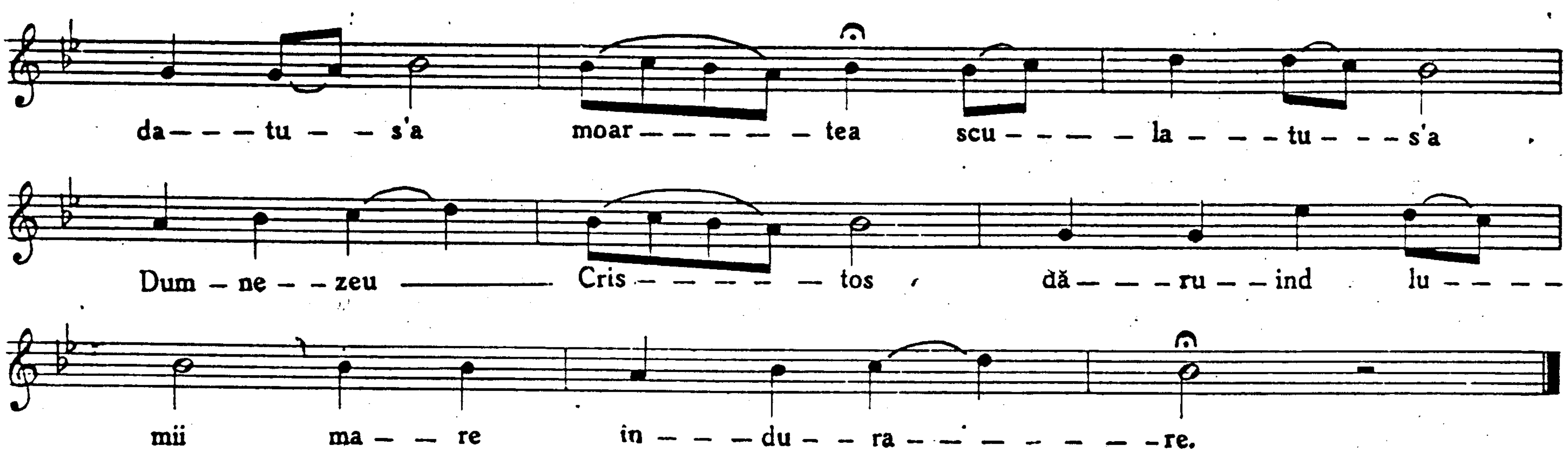
da — — — tu — — s'a moar — — — — — — tea scu — — — — la — — — tu — — — s'a
Dum — ne — — zeu ——— Cris — — — — — — tos , dă — — — ru — — ind lu — — — —
mii ma — — re in — — — du — — ra — — — — — — — — — re.

Vers V.

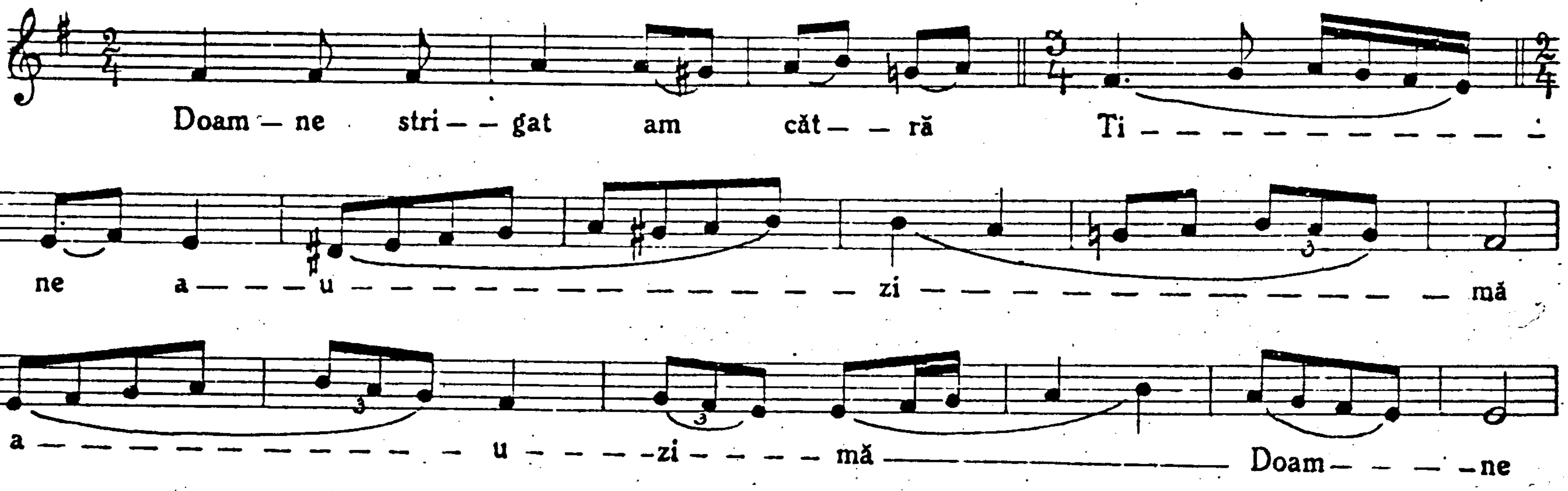
Doam — ne stri — — gat am căt — — ră Ti — — — — — — — — — — — —
ne a — — — u — — — — — — — — — — — — — — — zi — — — — — — — — — — — — — mă
a — — — — — — — — — — — — — u — — — — zi — — — — mă ——— Doam — — — — ne
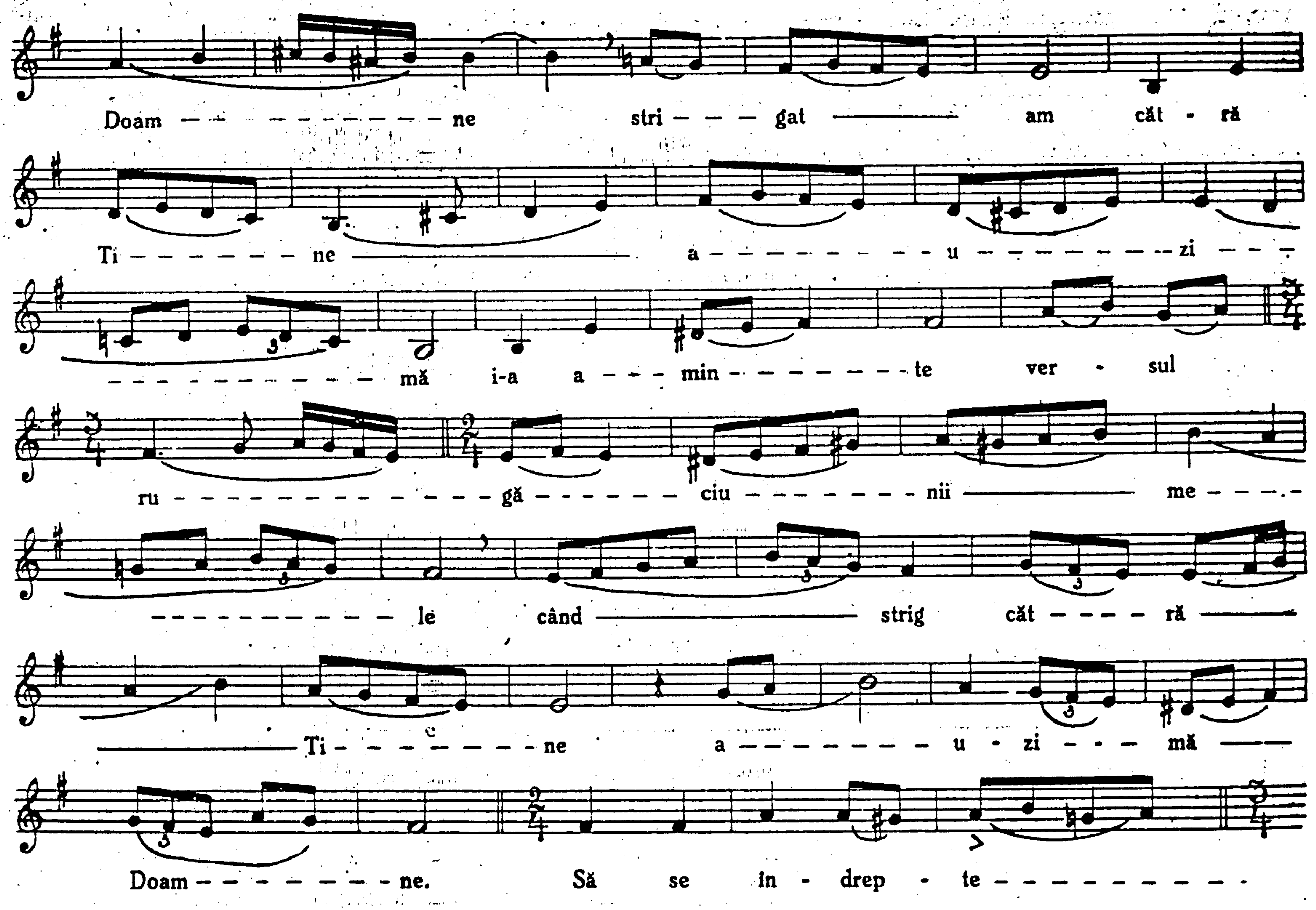
Doam - - - - - - - - - - - ne stri - - - gat am căt - ră
Ti - - - - - - - ne a - - - - - - - - - u - - - - - - - - - zi - - -
- - - - - - - - - - - mă i-a a - - - min - - - - - - - - te ver - sul
ru - - - - - - - - - - - - - gă - - - - - - ciu - - - - - - - - nii me - - - -
- - - - - - - - - - - le când strig căt - - - - ră
Ti - - - - - - - ne a - - - - - - - u - zi - - - mă
Doam - - - - - - - - ne. Să se în - drep - te - - - - - - - - - - -
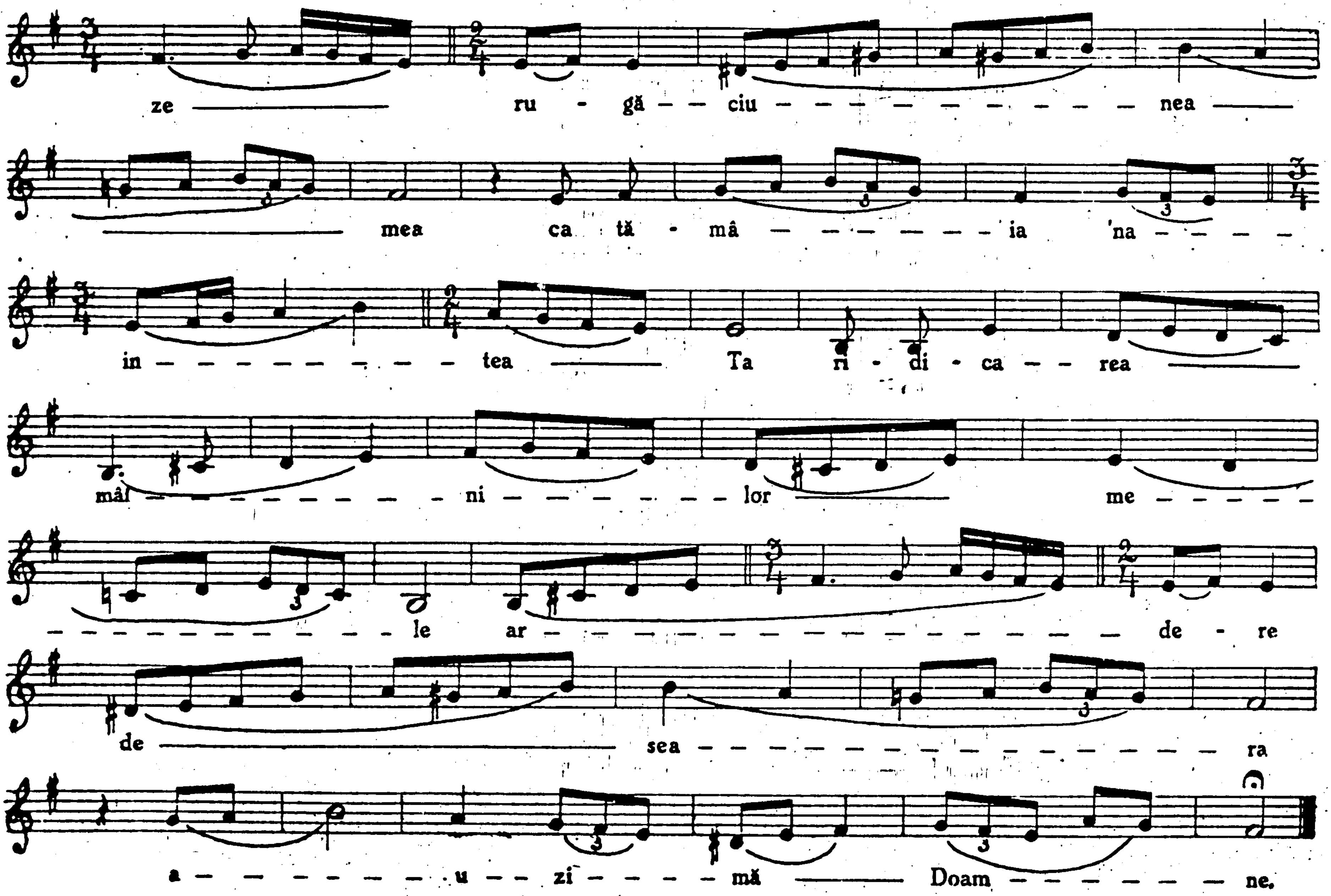
ze — ru - gă — ciu — nea —
— mea ca tă - mâ — ia 'na —
in — tea — Ta ri - di - ca — rea —
mâi — ni — lor — me —
— le ar — de - re
de — sea — ra
a — u — zi — mă — Doam — ne.

Stih.
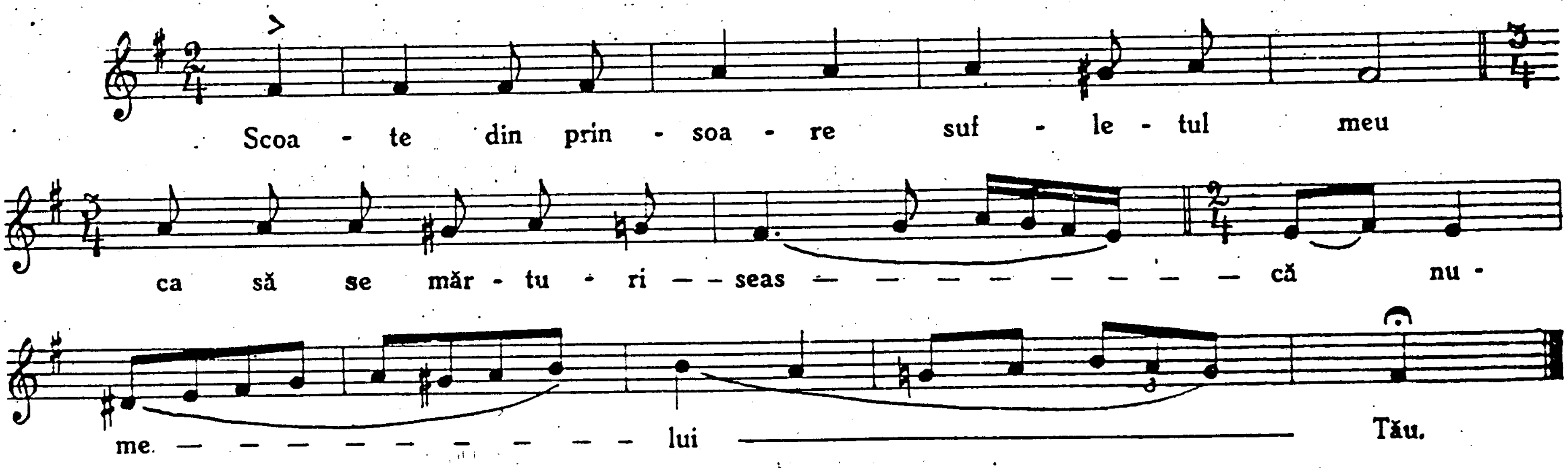
Stihiră.
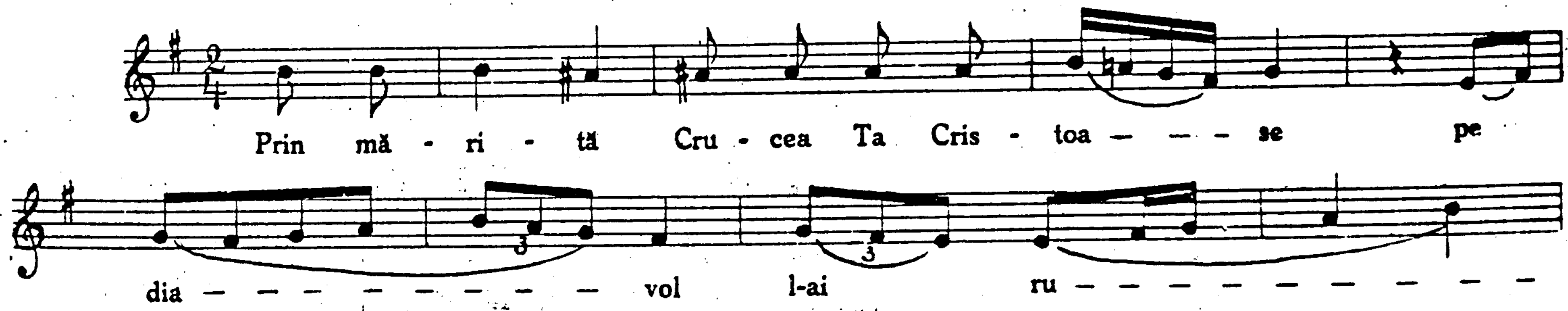
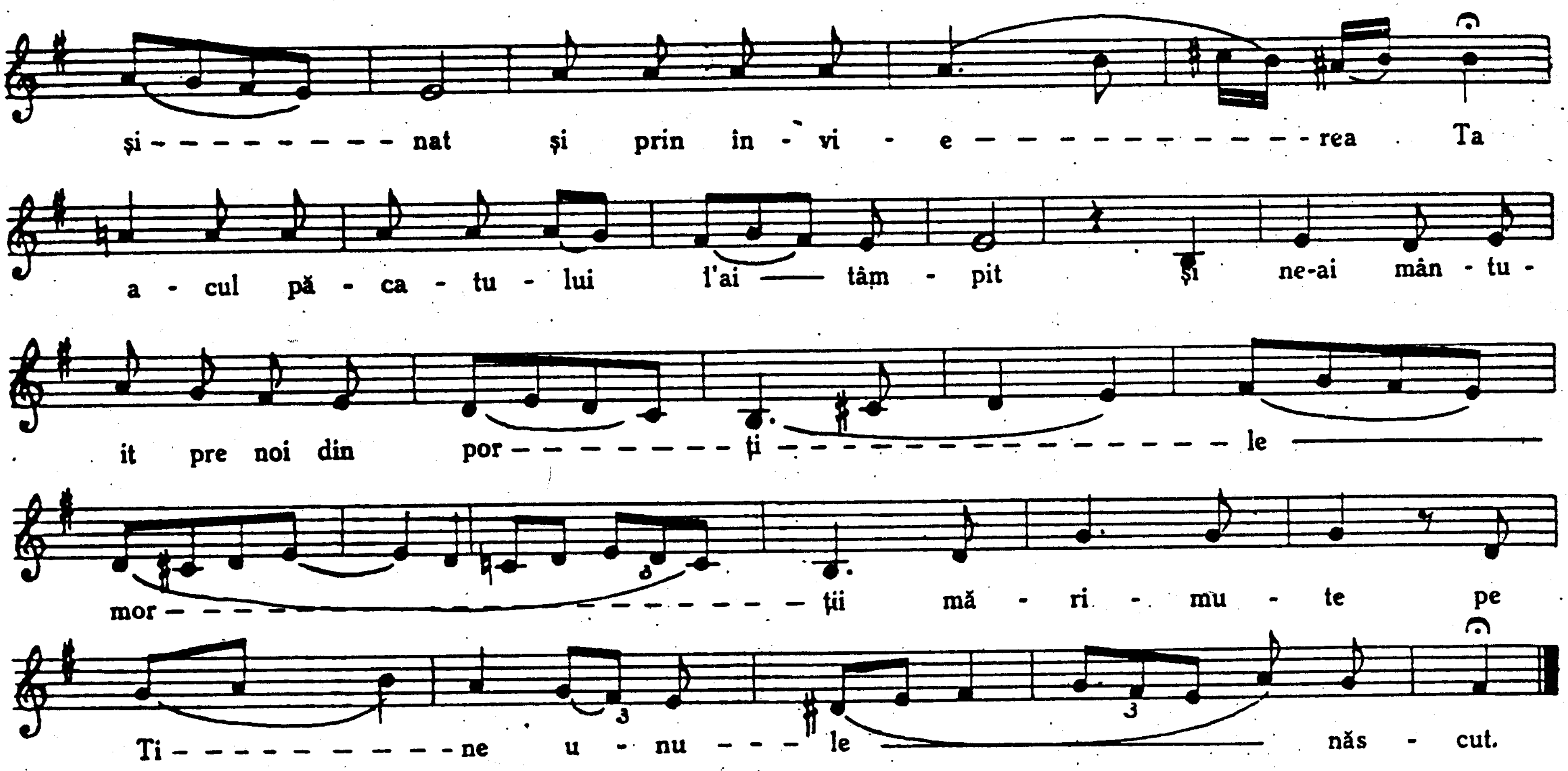

Mărire și acum . . .

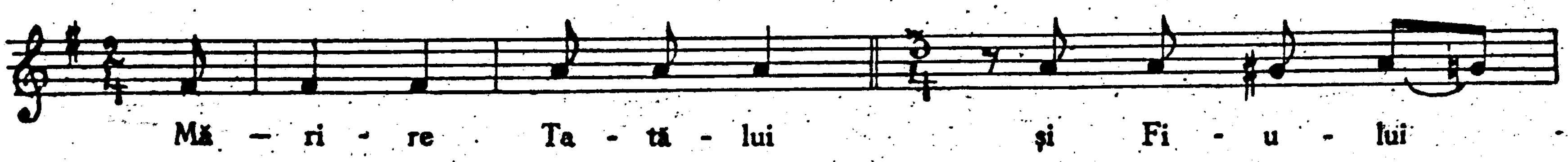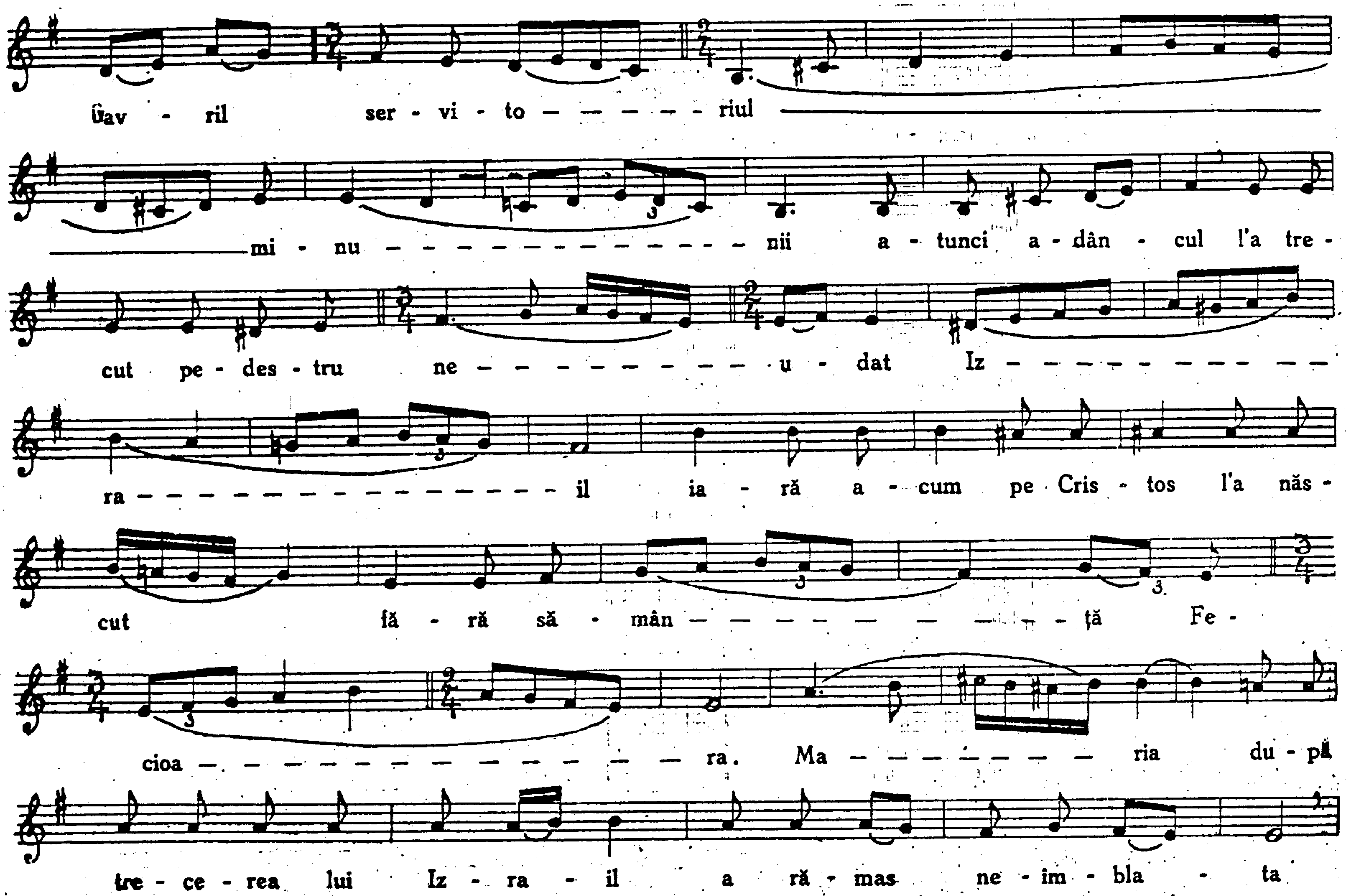

ĭav - ril ser - vi - to — — — — — riul ————
———— mi - nu — — — — — — — — — — — — — nii a - tunci a - dân - cul l'a tre -
cut pe - des - tru ne — — — — — — — — — — u - dat Iz — — — — — — — — —
ra — — — — — — — — — — — — — il ia - ră a - cum pe Cris - tos l'a năs -
cut fă - ră să - mân — — — — — — — — ţă Fe -
cioa — — — — — — — — — — — — ra. Ma — — — — — — — ria du - pă
tre - ce - rea lui Iz - ra - il a ră - mas ne - im - bla - ta
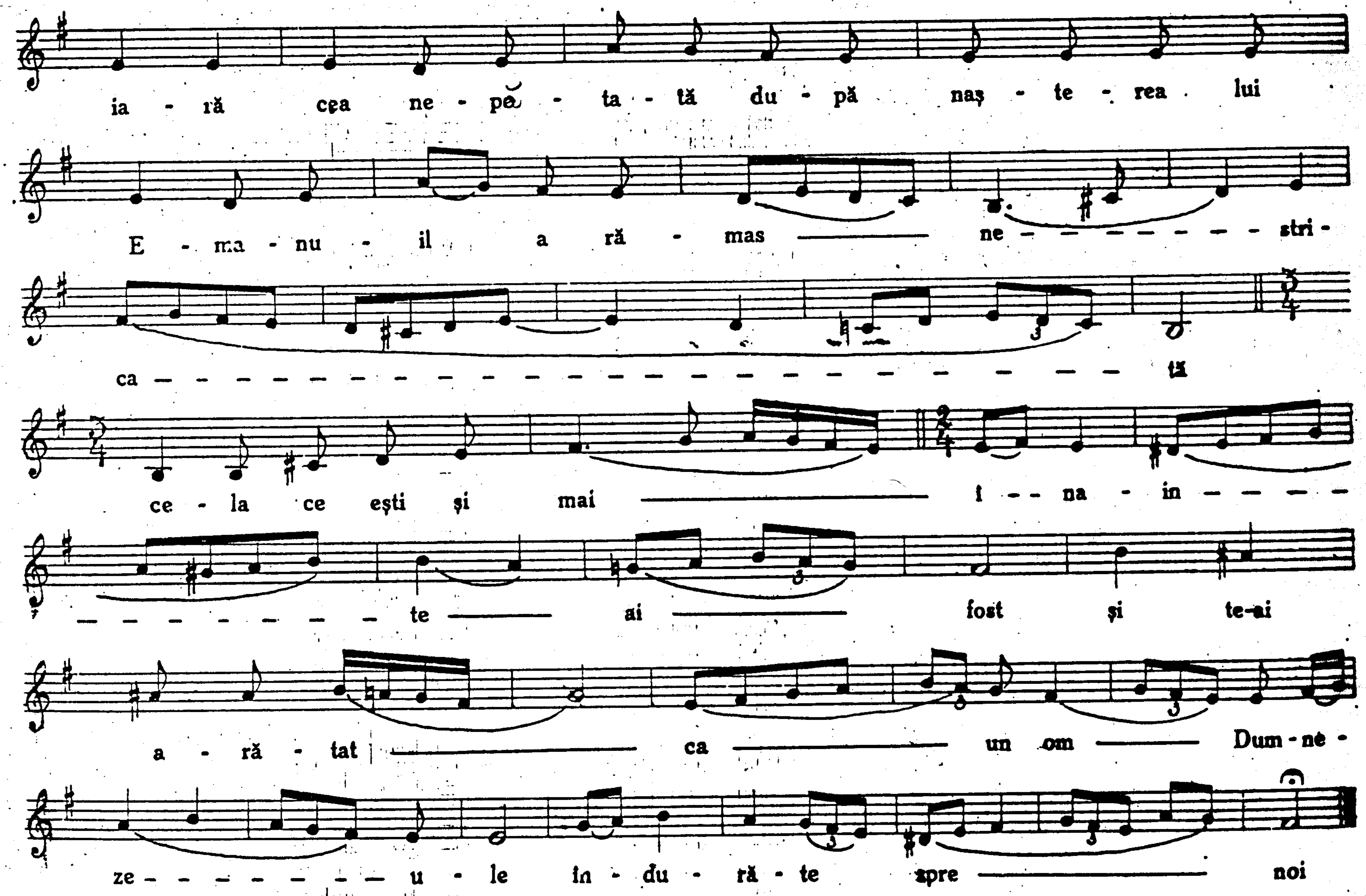
ia - ră cea ne - pe - ta - tă du - pă naș - te - rea lui
E - ma - nu - il a ră - mas ne - stri -
ca - tă
ce - la ce ești și mai î - na - in
te ai fost și te-ai
a - ră - tat ca un om Dum - ne -
ze - u - le în - du - ră - te spre noi

Stihoavna Vers V.

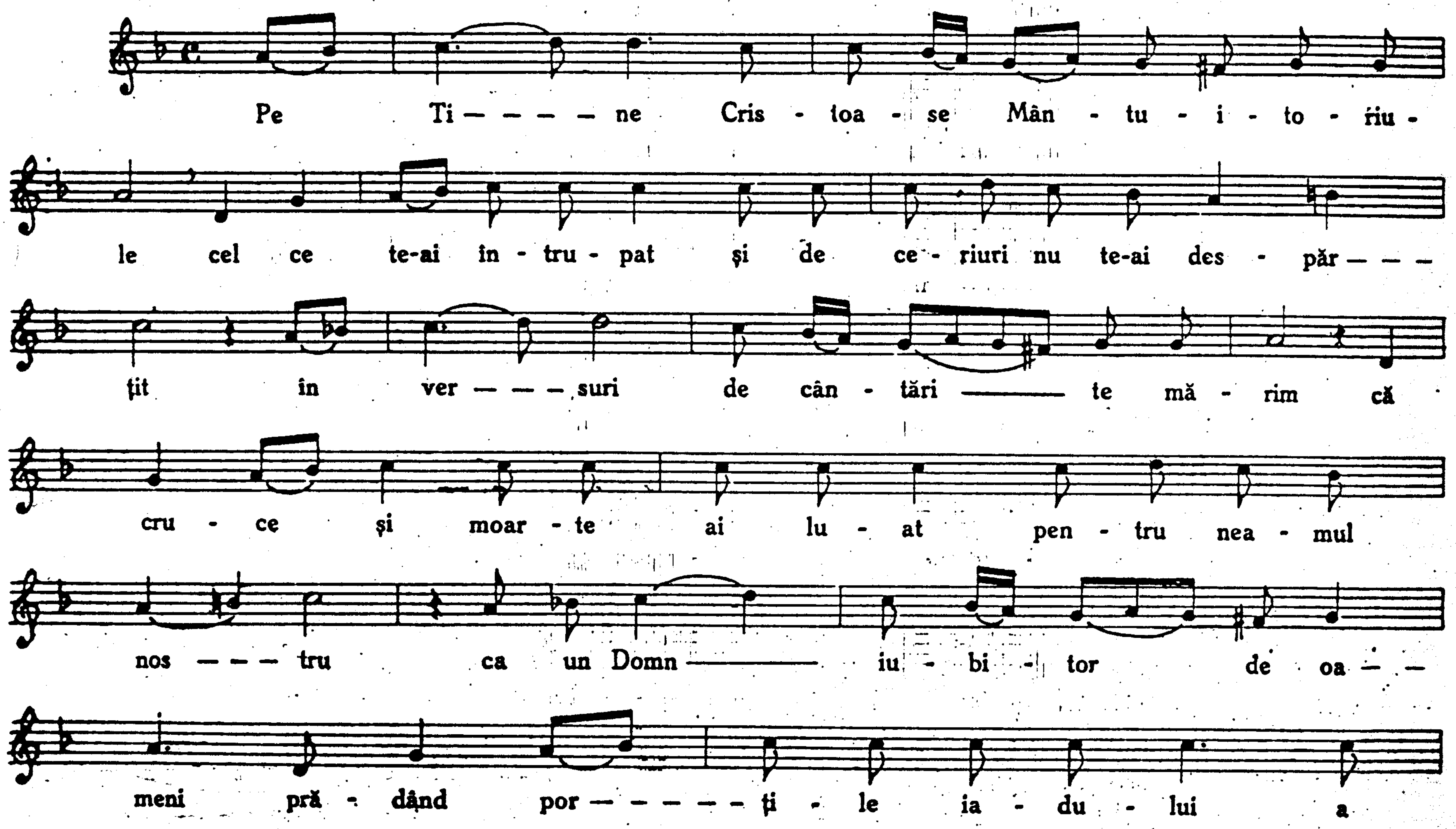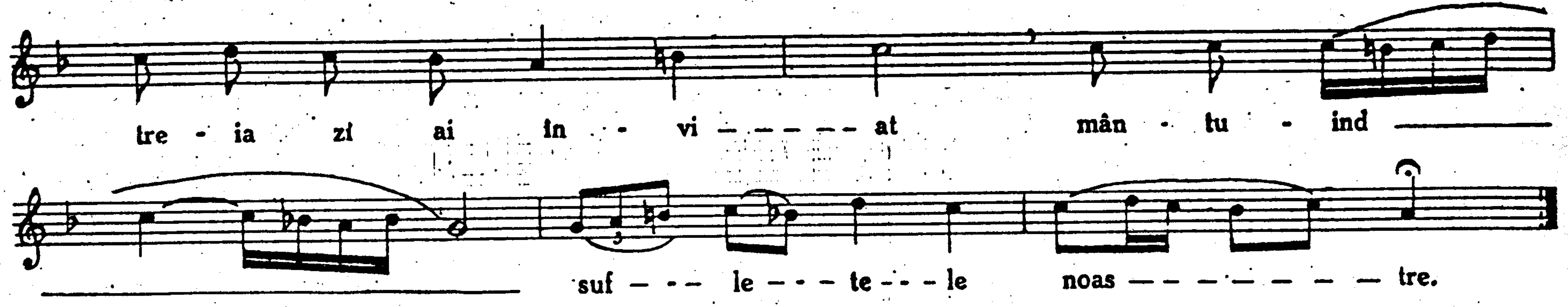

Tropar Vers V.
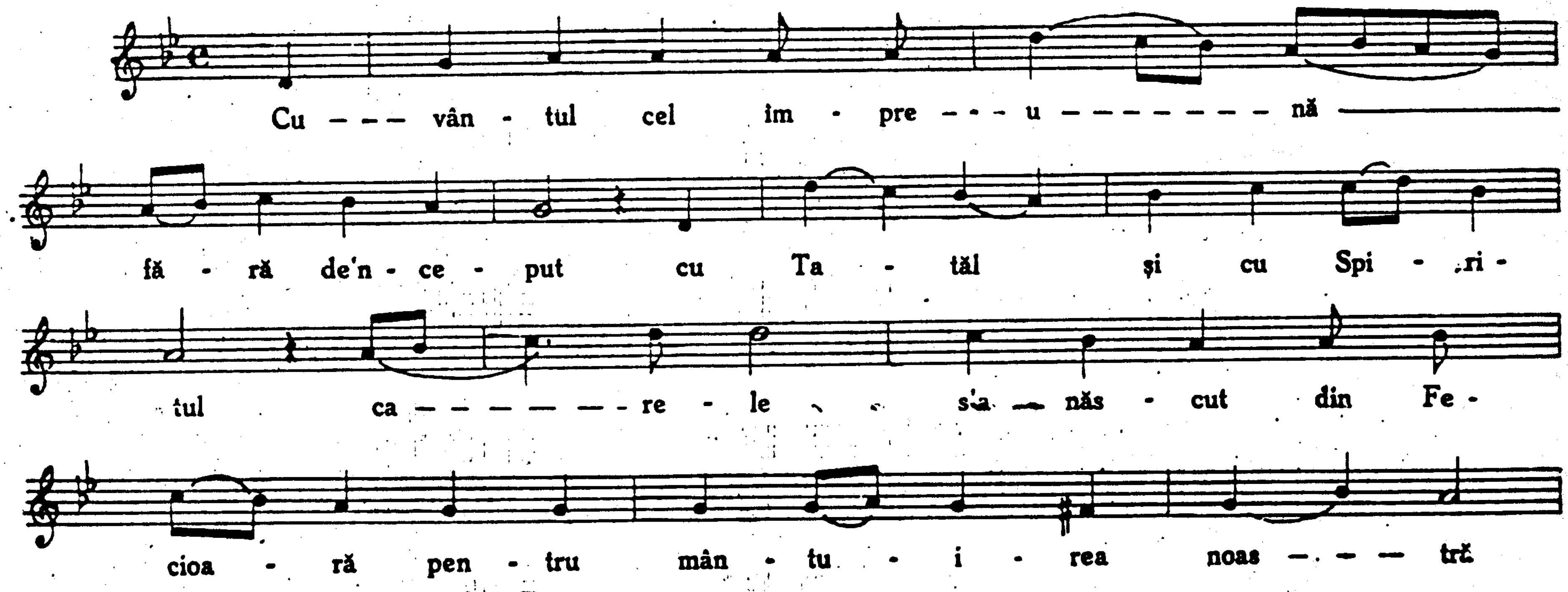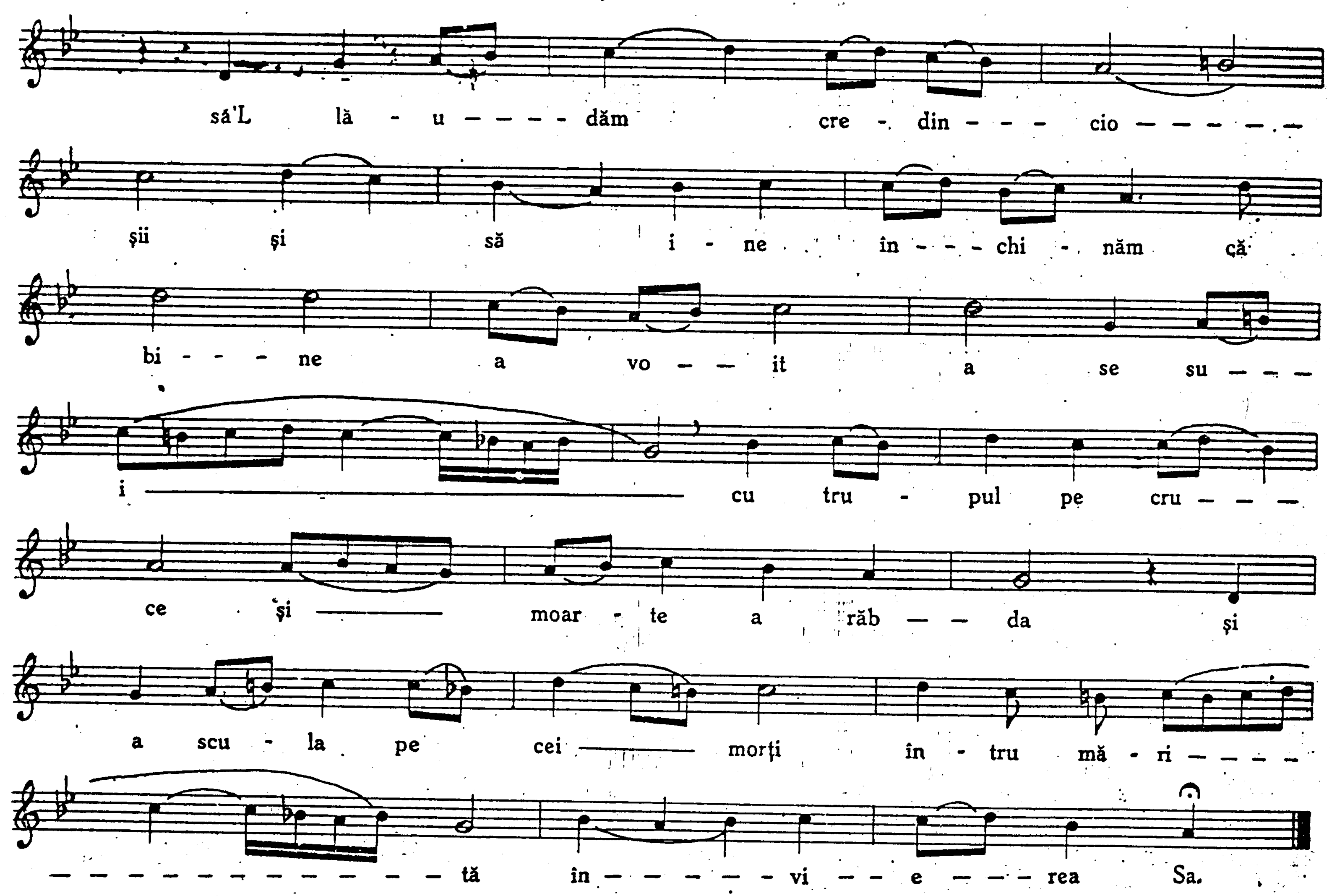
să'L lă - u - - - - dăm cre - din - - - cio - - - - -
şii şi să i - ne în - - - chi - năm că
bi - - - ne a vo - - it a se su - - -
i cu tru - pul pe cru - - -
ce şi moar - te a răb - - da şi
a scu - la pe cei morţi în - tru mă - ri - - - -
tă în - - - - - vi - - e - - - rea Sa.

Vers VI.

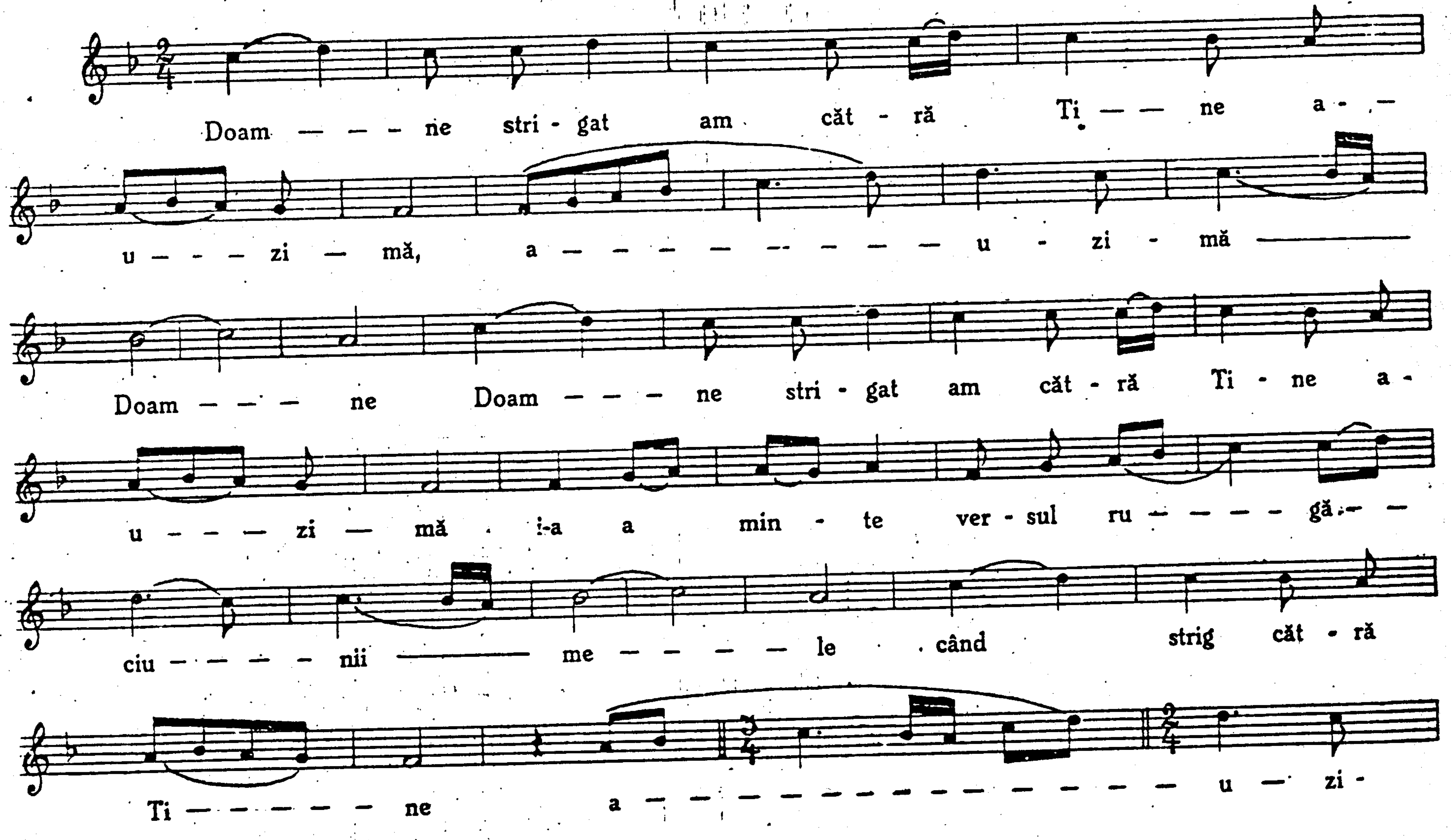
Doam — — — ne stri - gat am căt - ră Ti — — ne a - —
u — — — zi — mă, a — — — — — — — — — u - zi - mă ———
Doam — — — ne Doam — — — ne stri - gat am căt - ră Ti - ne a -
u — — — zi — mă i-a a min - te ver - sul ru — — — — gă — —
ciu — — — — nii ——— me — — — — le când strig căt - ră
Ti — — — — — ne a — — — — — — — — — — — — — — u — zi -
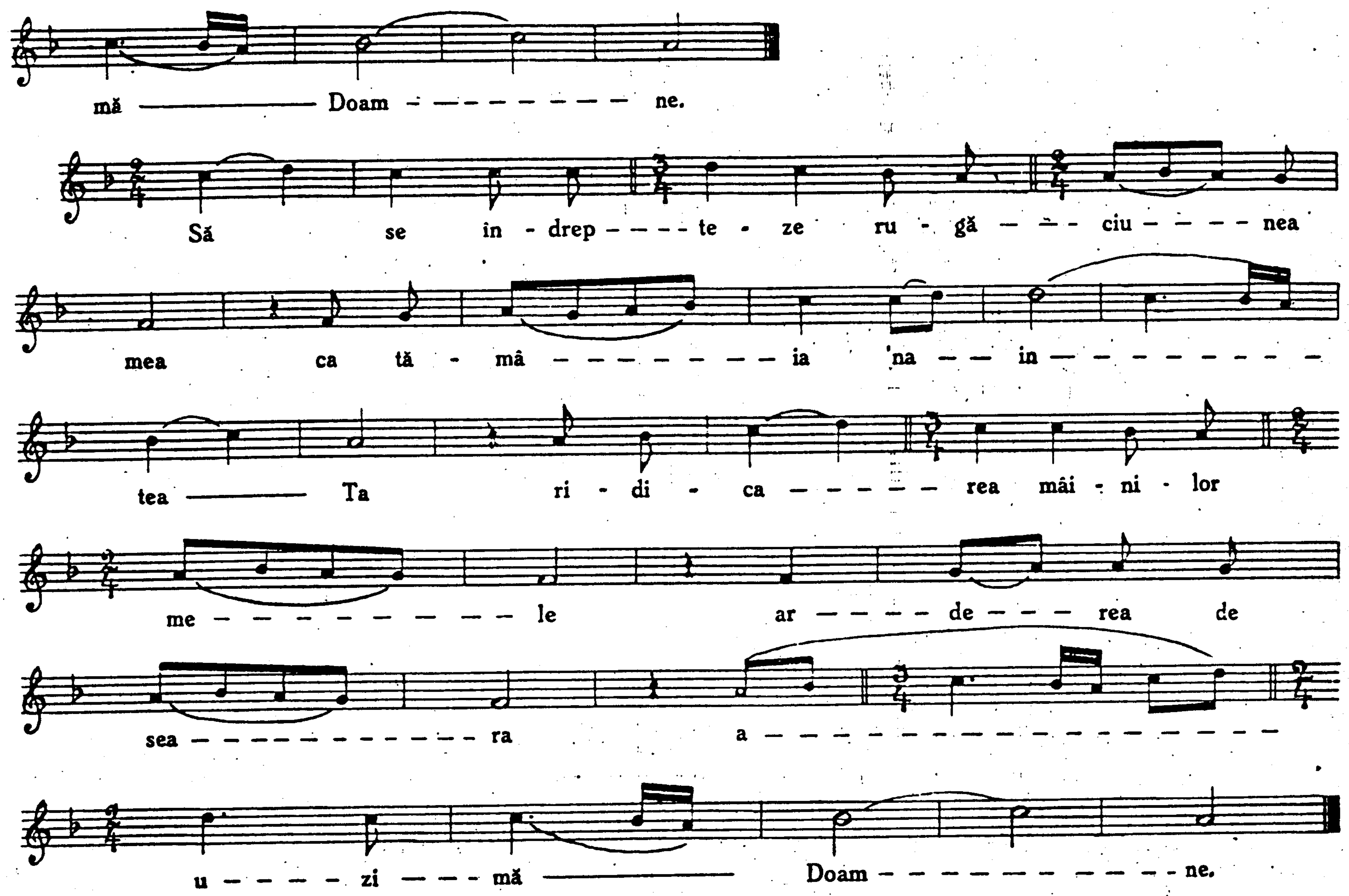
mă ——— Doam - - - - - - - - - ne.
Să se în - drep - - - - te - ze ru - gă - - - ciu - - - - - nea
mea ca tă - mâ - - - - - - - - - ia na - - în - - - - - - - - -
tea ——— Ta ri - di - ca - - - - - - rea mâi - ni - lor
me - - - - - - - - - - le ar - - - - de - - - rea de
sea - - - - - - - - - - - - ra a - - - - - - - - - - - - - - -
u - - - - zi - - - mă ——— Doam - - - - - - - - - - - ne.

Stih.
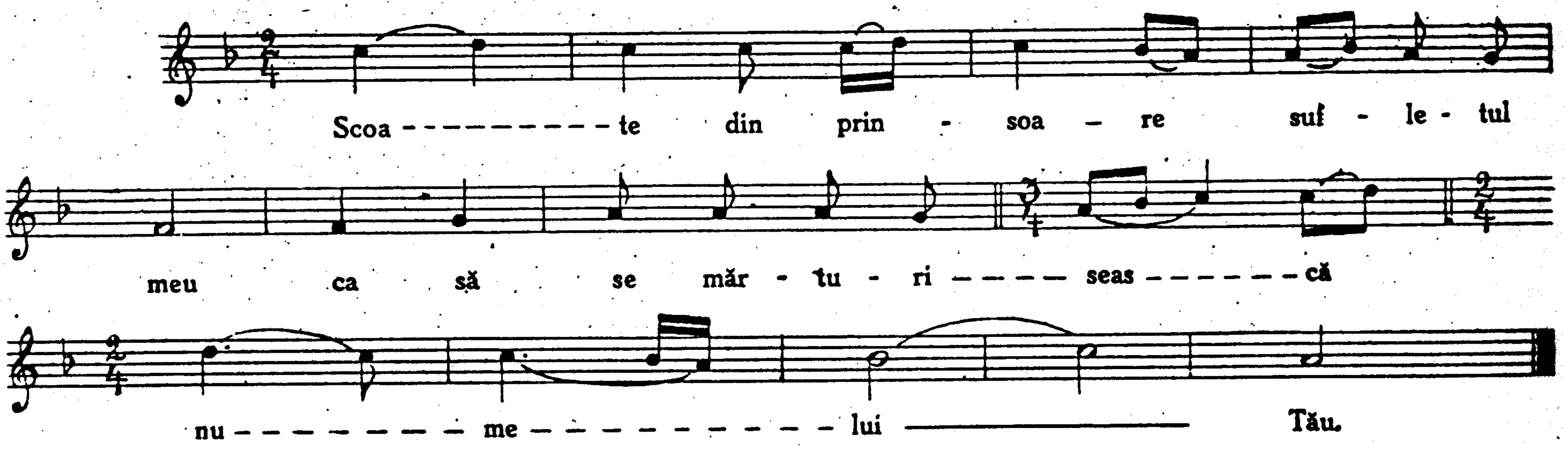
Stihiră.

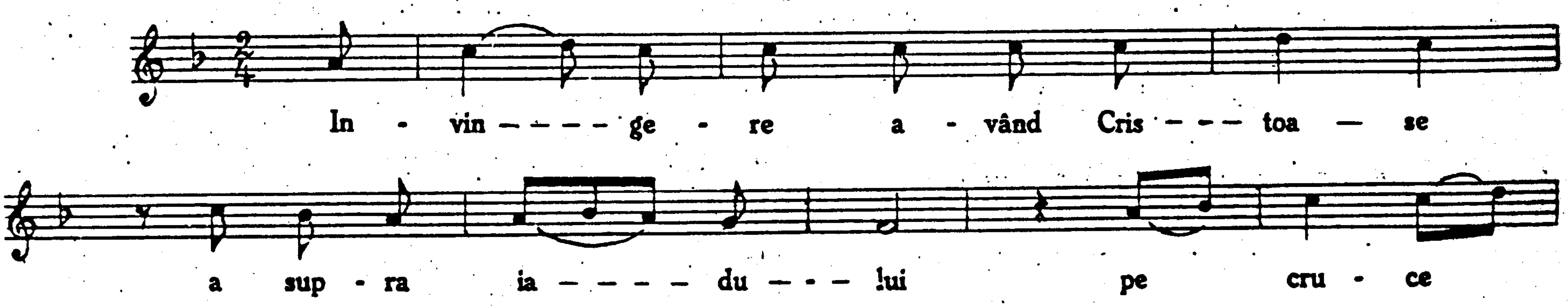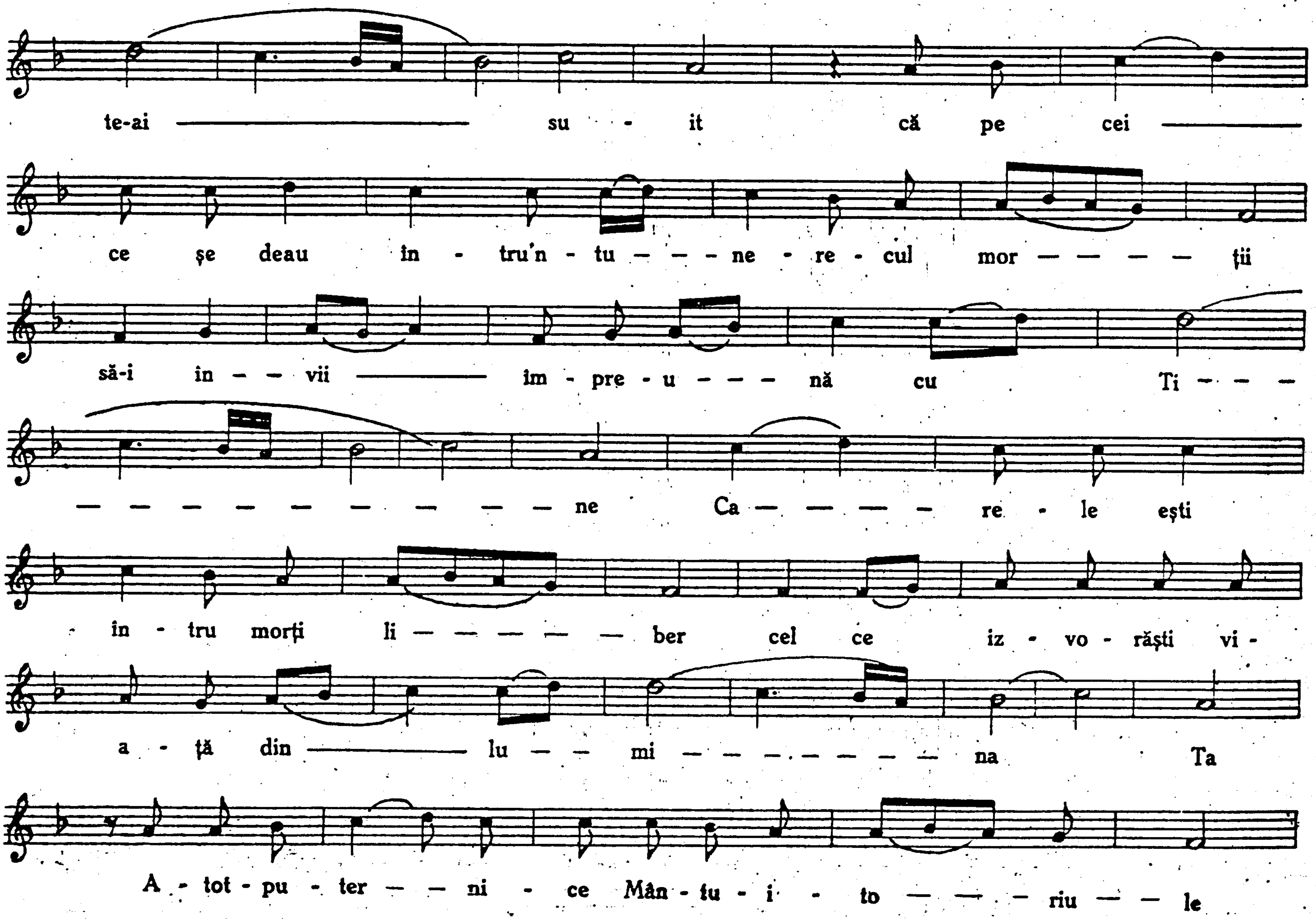

te-ai — su - it că pe cei —
ce şe deau în - tru'n - tu — — — ne - re - cul mor — — — — ţii
să-i în — — vii — îm - pre - u — — — nă cu Ti — — —
— — — — — — — — — — ne Ca — — — — re - le eşti
în - tru morţi li — — — — — — ber cel ce iz - vo - răşti vi -
a - ţă din — lu — — mi — — — — — — — — na Ta
A - tot - pu - ter — — ni - ce Mân - tu - i - to — — — riu — — le
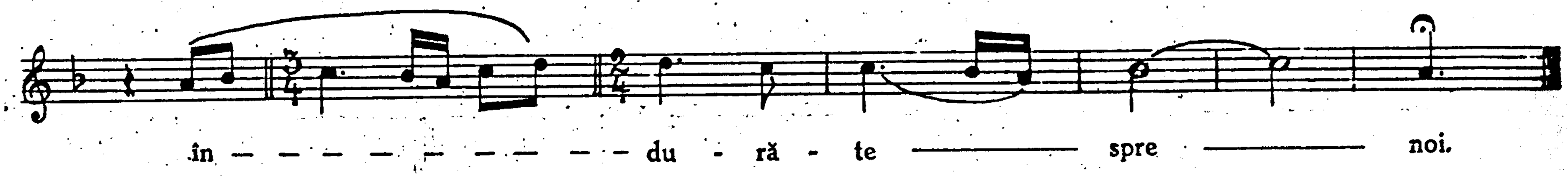
Mărire și acum . . .

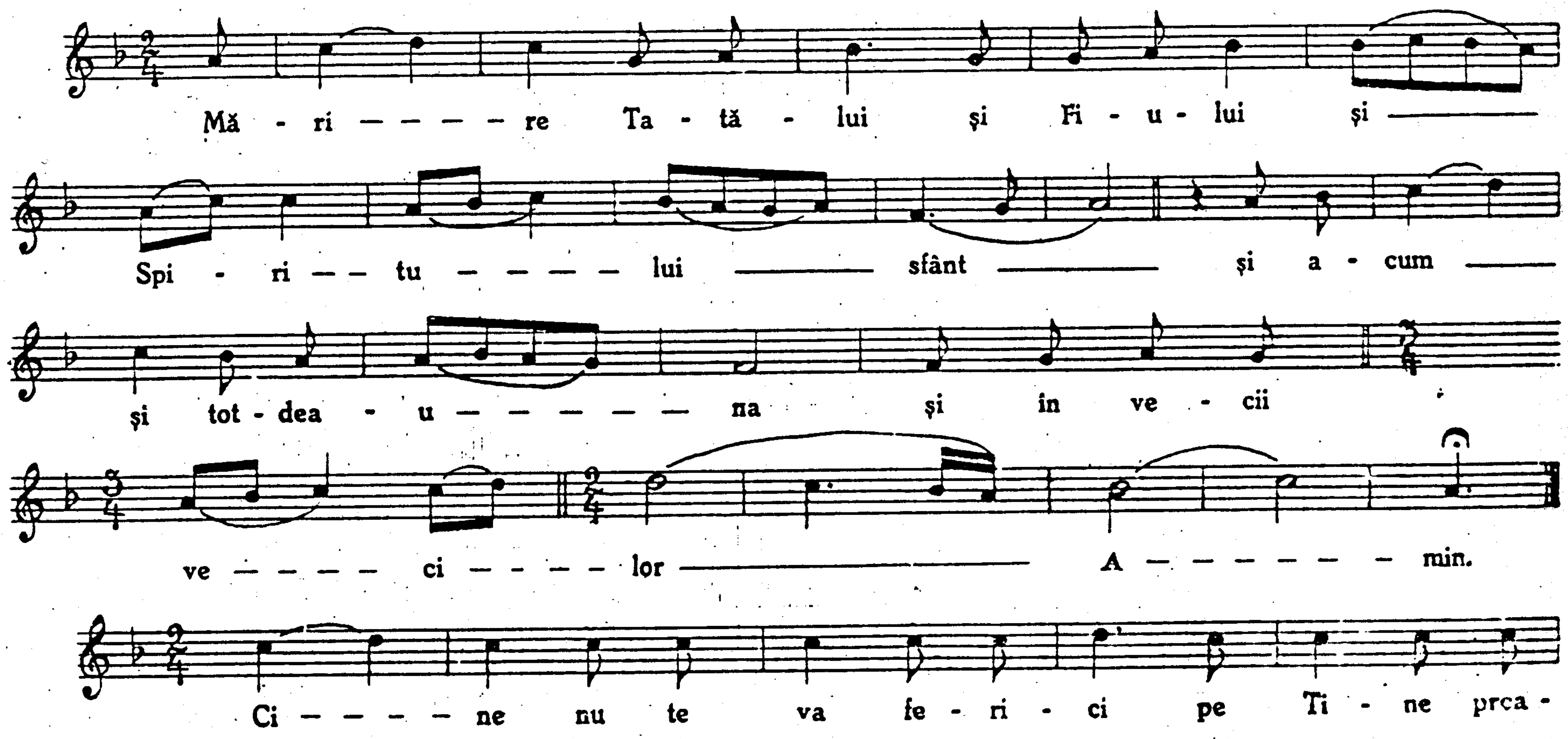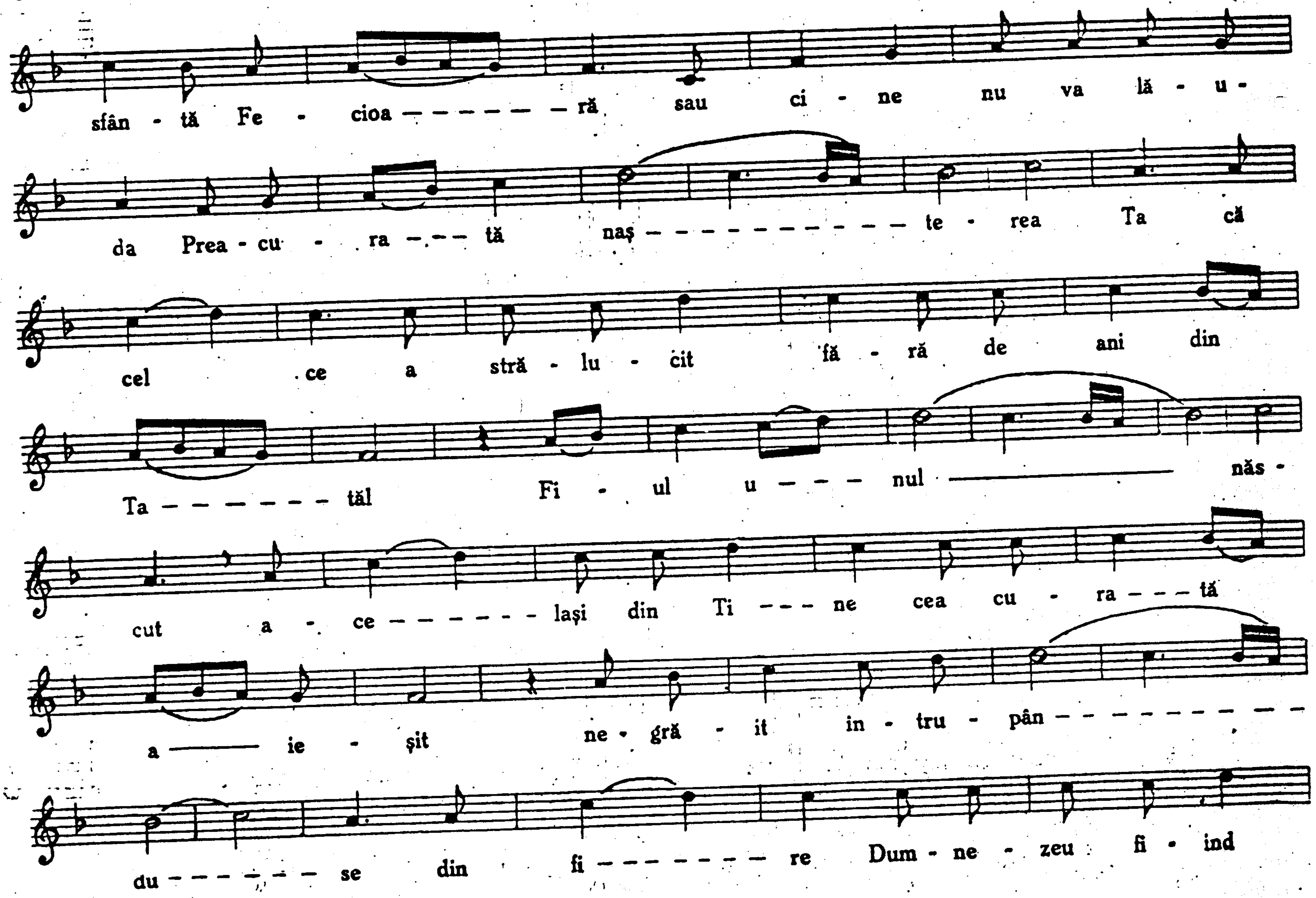

sfân - tă Fe - cioa ——————— ră sau ci - ne nu va lă - u -
da Prea - cu - ra — — — tă naş ——————————— te - rea Ta că
cel ce a stră - lu - cit fă - ră de ani din
Ta ——————— tăl Fi - ul u ——— nul ——————— năs -
cut a - ce ——————— laşi din Ti ——— ne cea cu - ra ——— tă
a —— ie - şit ne - gră - it in - tru - pân ———————————
du —————— se din fi ——————— re Dum - ne - zeu fi - ind
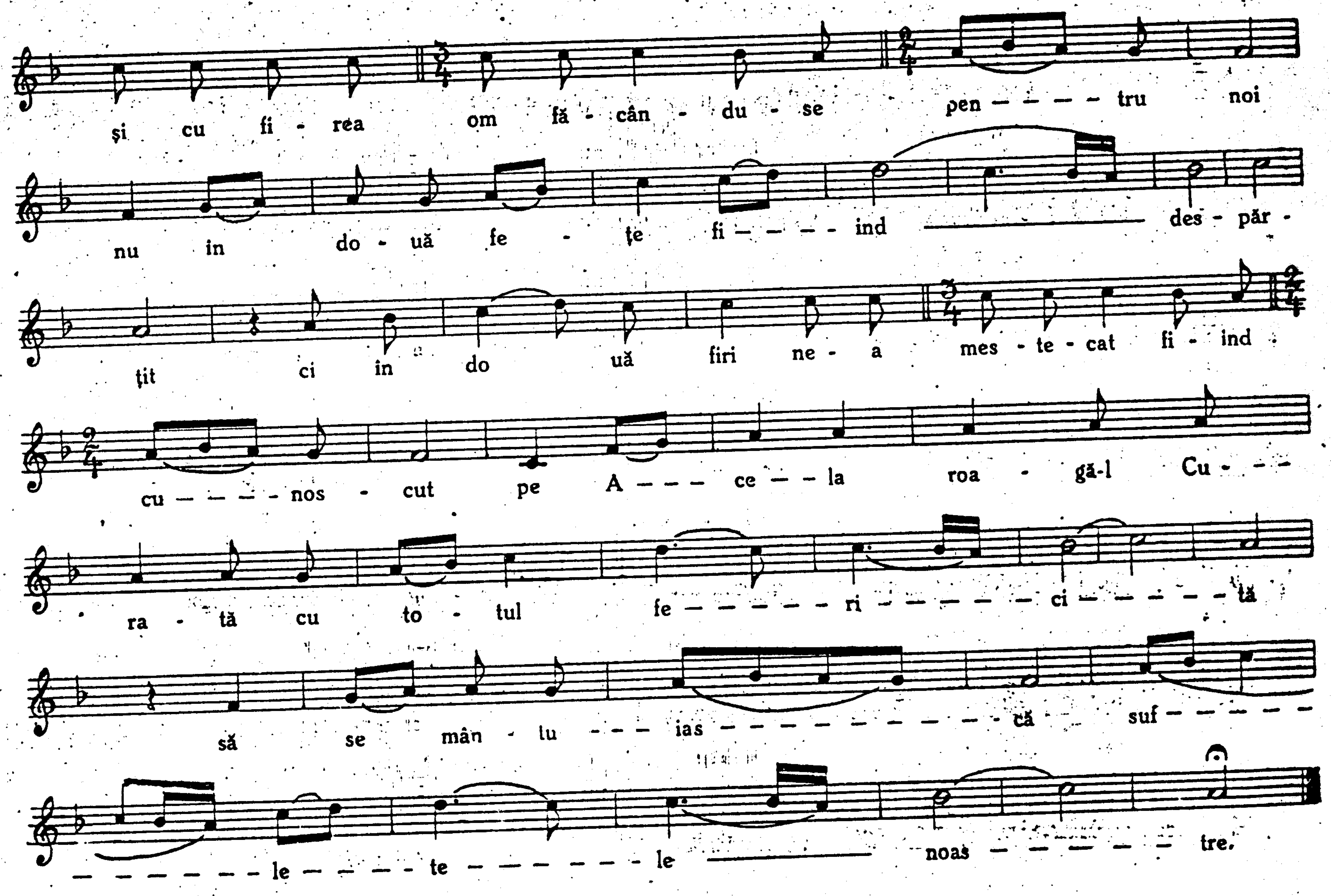
şi cu fi - rea om fă - cân - du - se pen — — — — tru noi
nu in do - uă fe - ţe fi — — — ind des - păr -
ţit ci in do uă firi ne - a mes - te - cat fi - ind
cu — — — — nos - cut pe A — — — ce — — la roa - gă-l Cu - - -
ra - tă cu to - tul fe — — — — — ri — — — — — ci — — — — — tă
să se mân - lu — — — ias — — — — — — — — — că suf — — — —
— — — — — — le — — — — te — — — — — — — le noas — — — — — — tre.

Stihoavna; Vers VI.

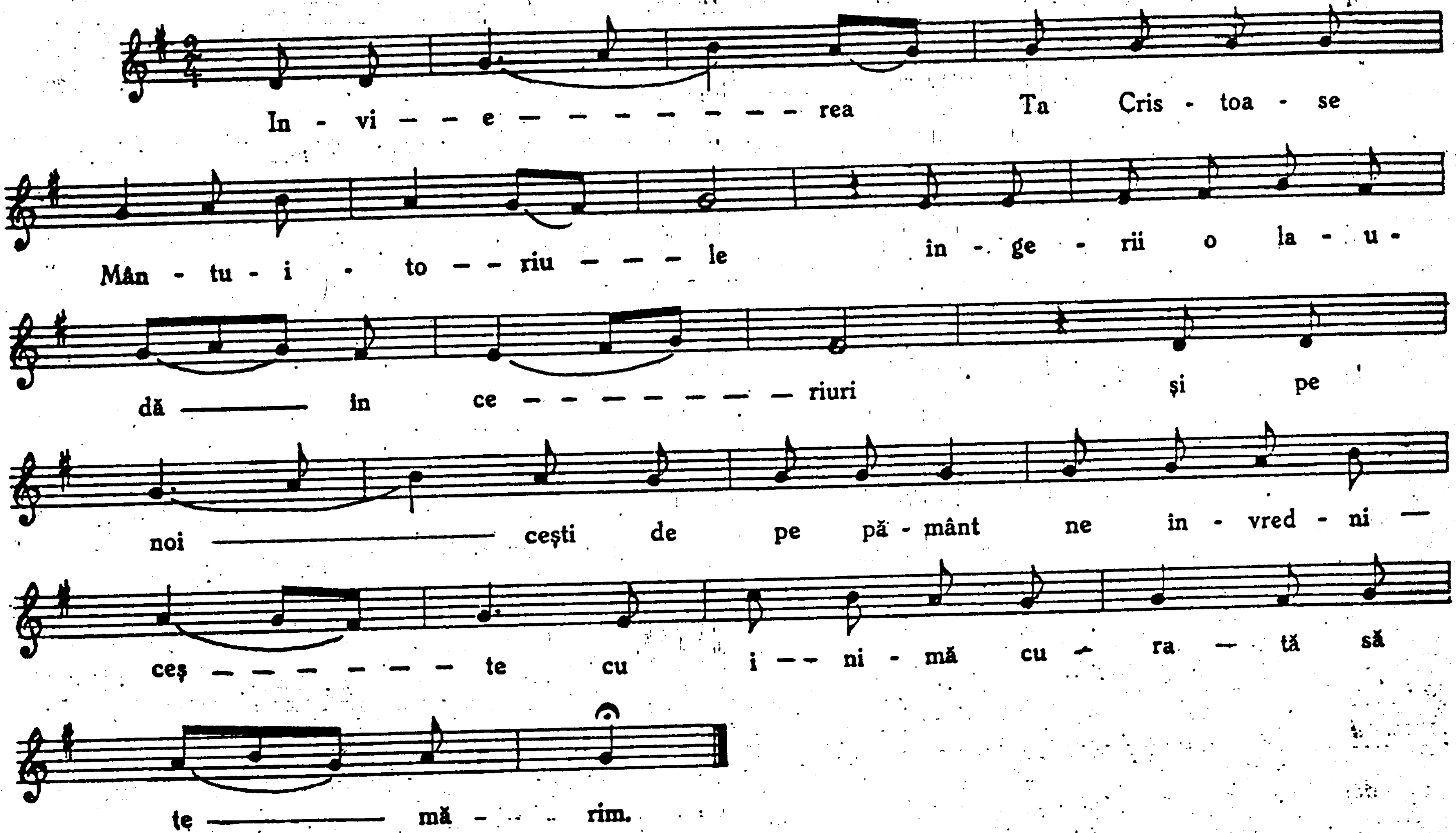

Tropar. Vers VI.

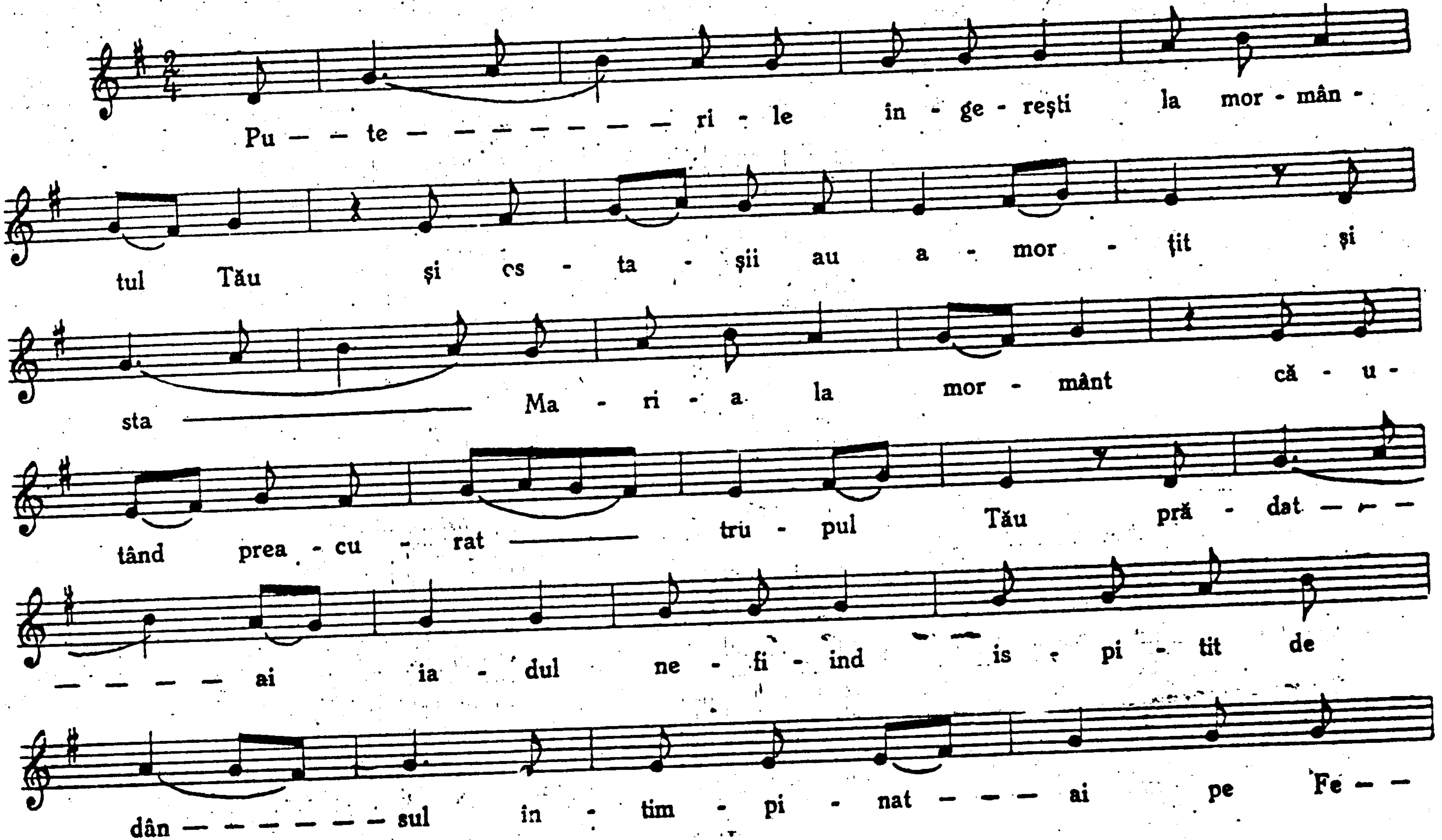

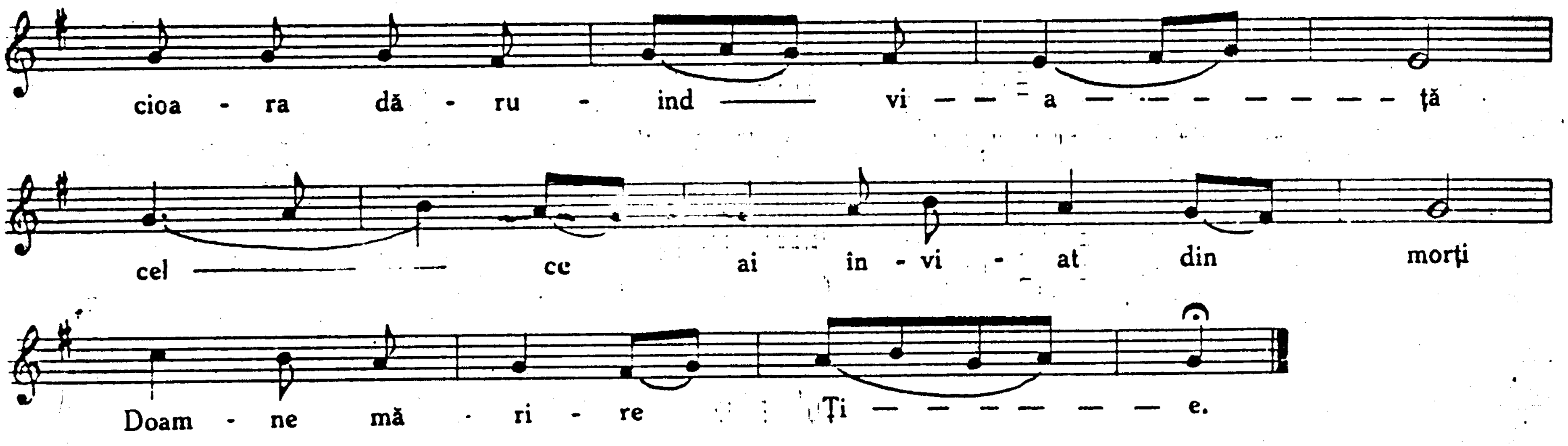
cioa - ra dă - ru - ind — vi — a — ță
cel — ce ai in - vi - at din morți
Doam - ne mă - ri - re Ți — e.

Vers VII.
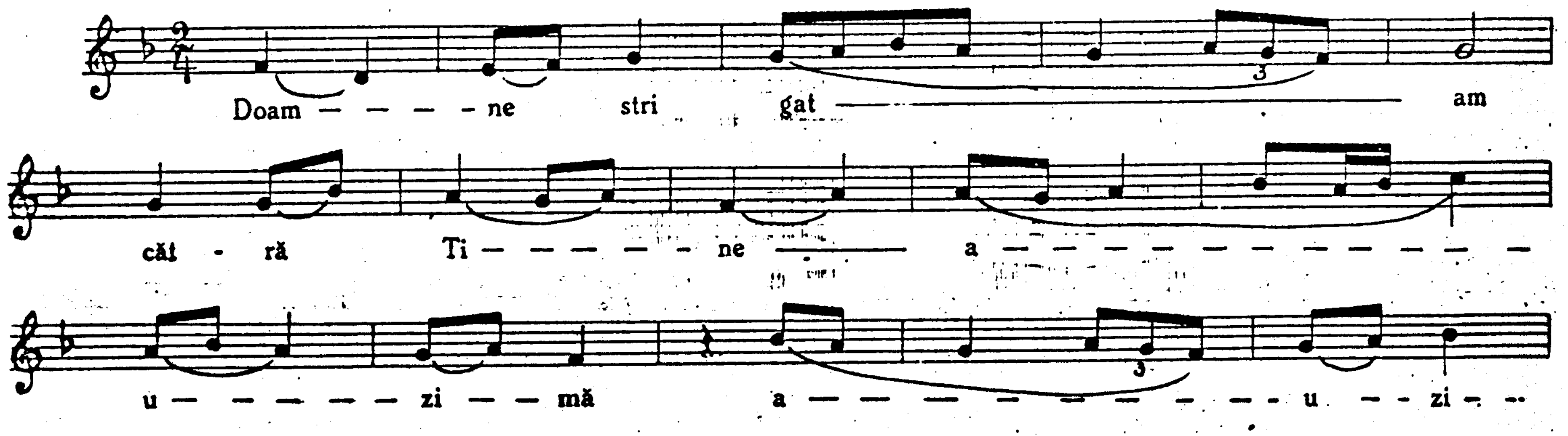
Doam — ne stri gat — am
căt - ră Ti — ne — a —
u — zi — mă a — u — zi —

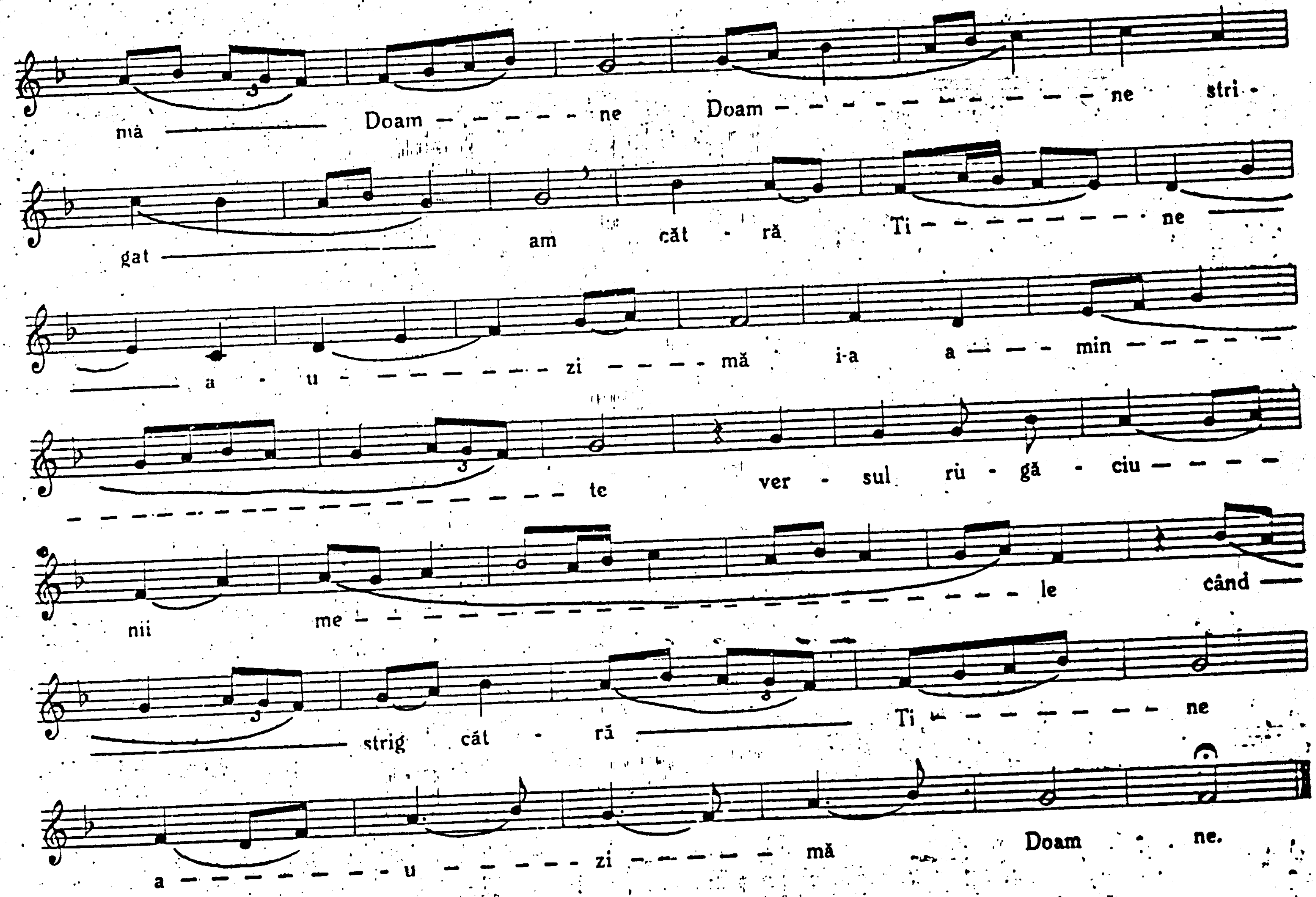
nià — Doam - - ne Doam - - - ne stri -
gat — am căt - ră Ti - - ne
— a - u - - zi - - mă i-a a - - min - -
- - te ver - sul rù - gă - ciu - -
- - nii me - - le când —
— strig căt - ră — Ti - - ne
a - - u - - zi - - mă Doam - ne.
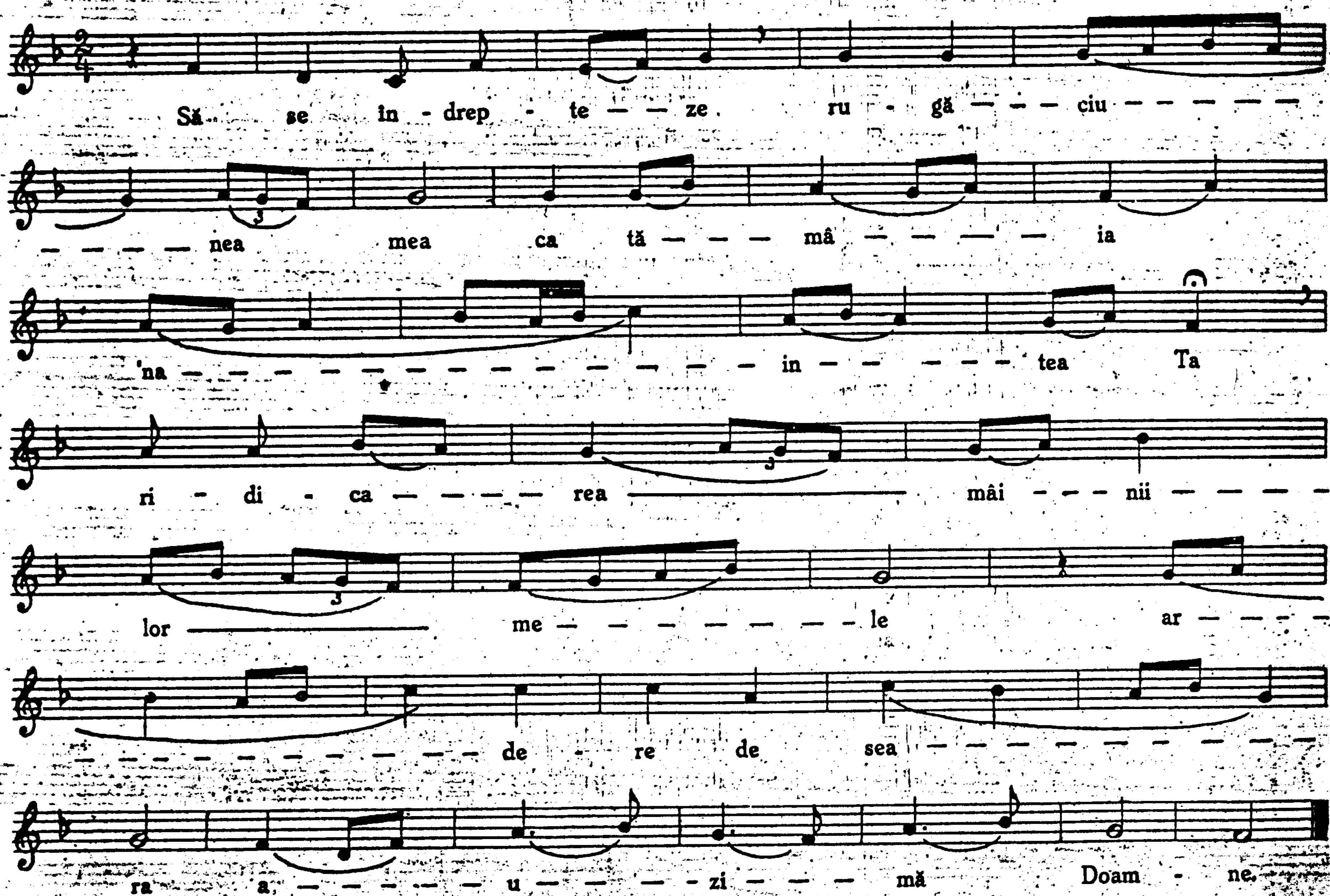
Să se în - drep - te ze ru - gă ciu
nea mea ca tă mâ ia
'na in tea Ta
ri - di - ca rea mâi nii
lor me le ar
de - re de sea
ra a u zi mă Doam - ne.

Stih.
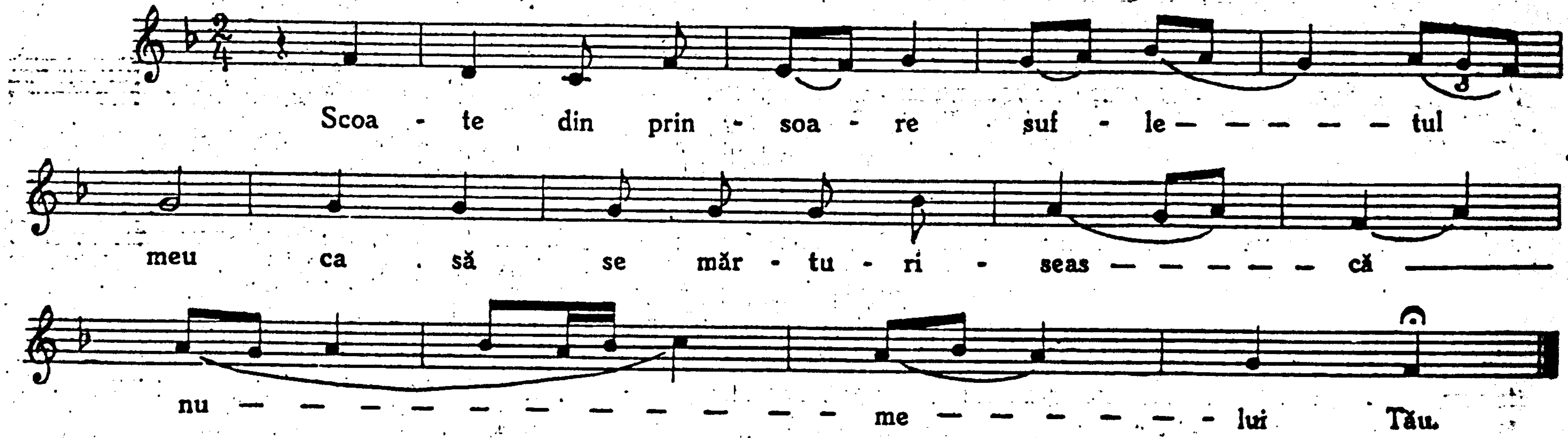
Stihiră.

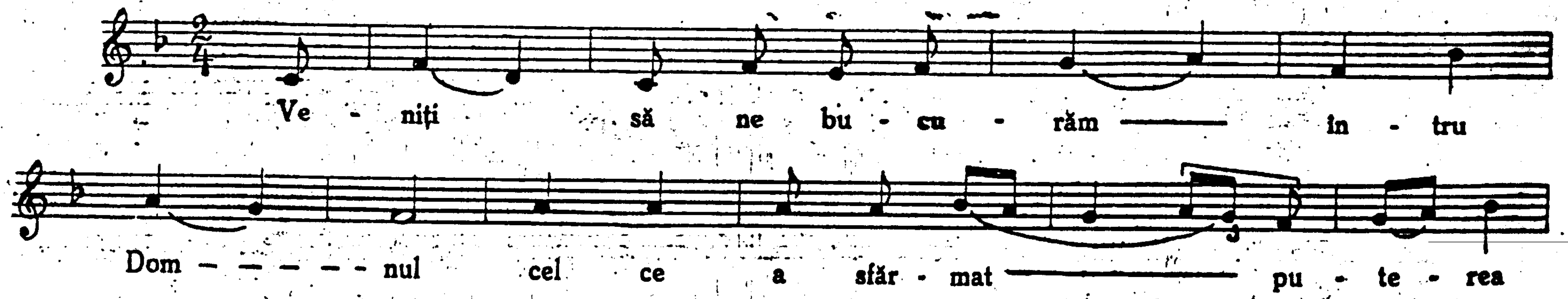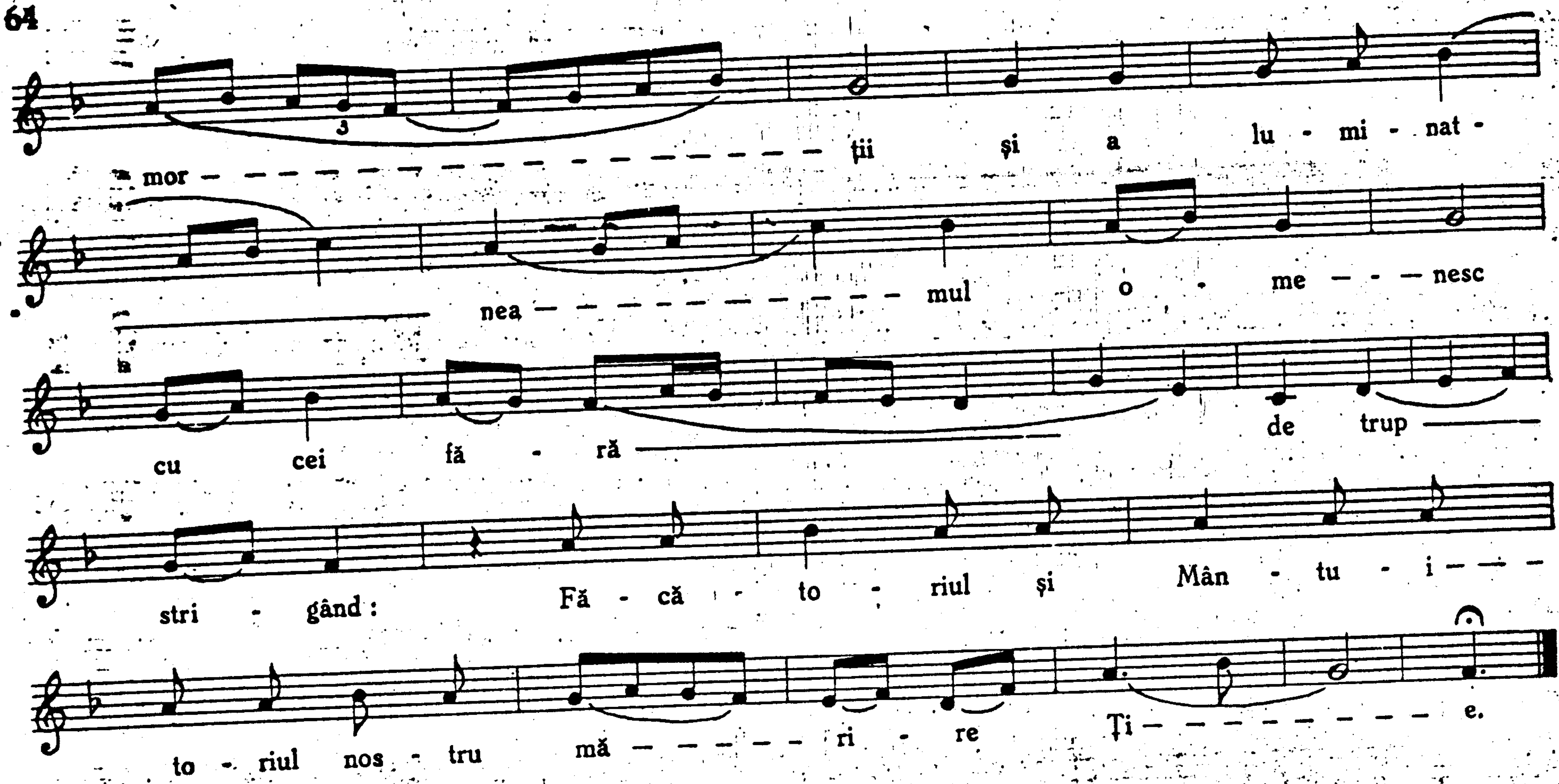

Mărire și acum . . .

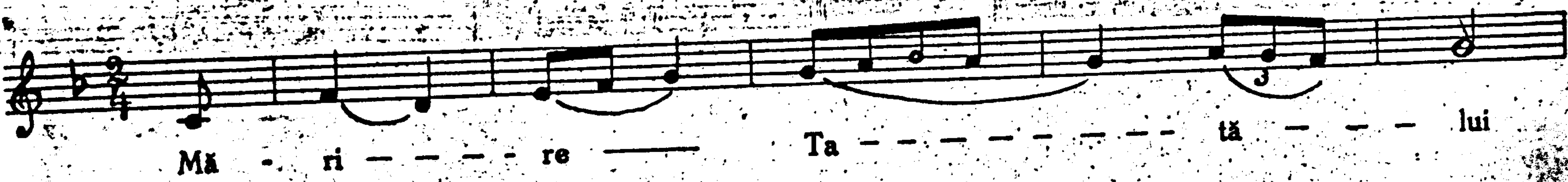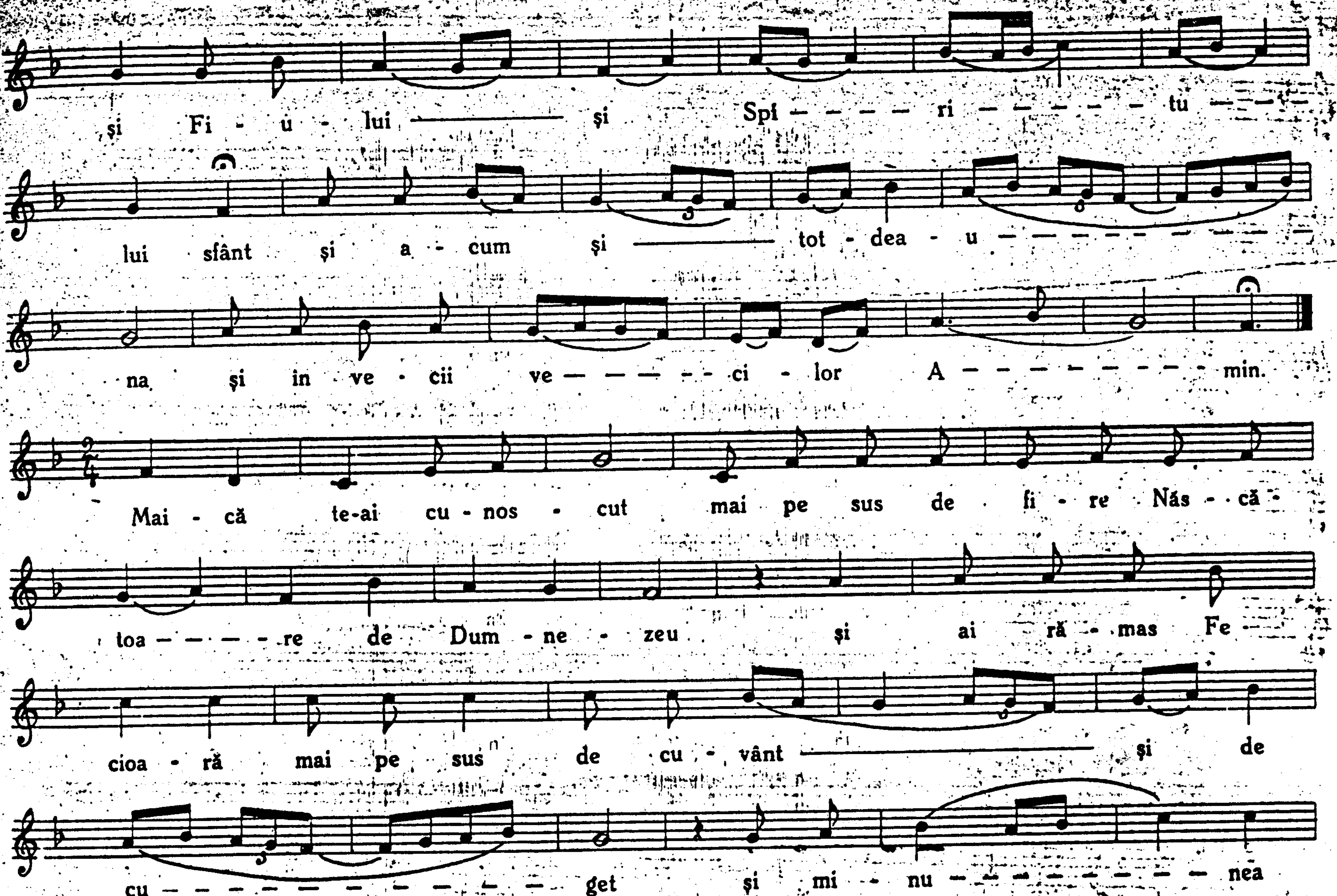

şi Fi - u - lui şi Spi - ri - tu -
lui sfânt şi a - cum şi tot - dea - u -
na şi in ve - cii ve - ci - lor A - min.
Mai - că te-ai cu - nos - cut mai pe sus de fi - re Nās - că -
toa - re de Dum - ne - zeu şi ai ră - mas Fe -
cioa - ră mai pe sus de cu - vânt şi de
cu - get şi mi - nu - nea
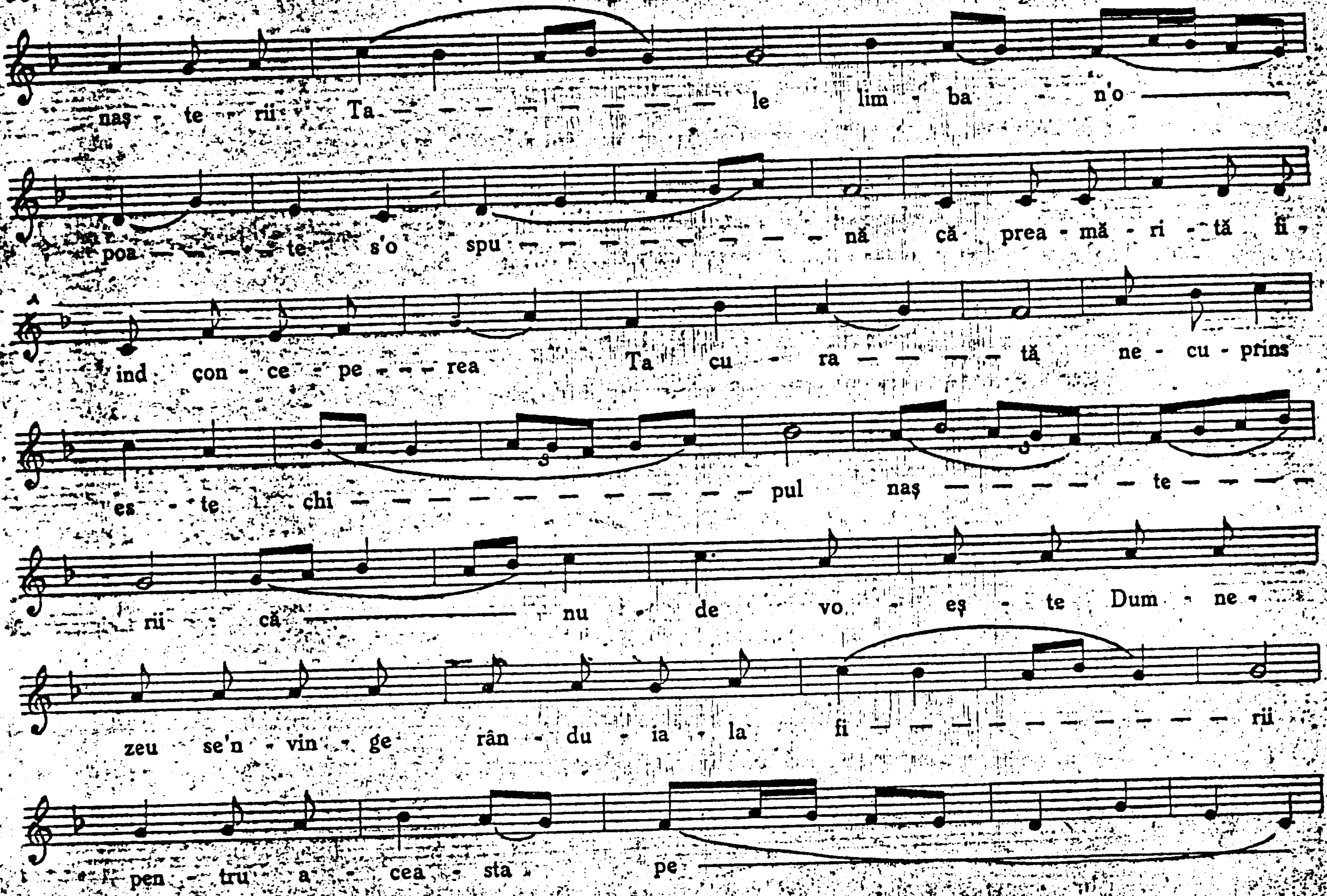
naș - te - rii Ta — le lim - ba n'o
poa — te s'o spu — nă că prea - mă - ri - tă fi -
ind con - ce - pe — rea Ta cu - ra — tă ne - cu - prins
es - te chi — pul naș — te —
rii că — nu de vo - eș - te Dum - ne -
zeu se'n - vin - ge rân - du - ia - la fi — rii
pen - tru a - cea - sta pe —
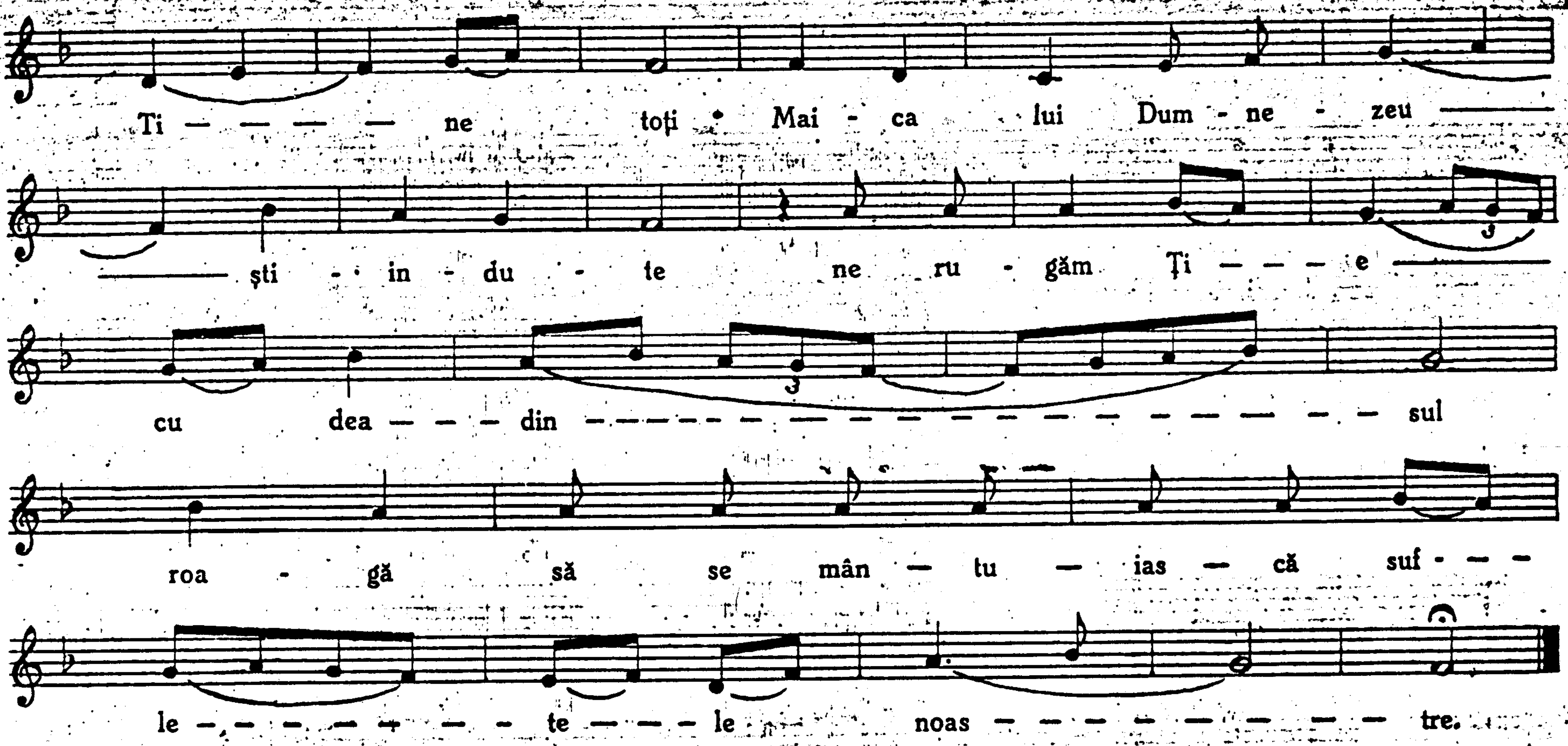
Stihoavna. Vers VII.

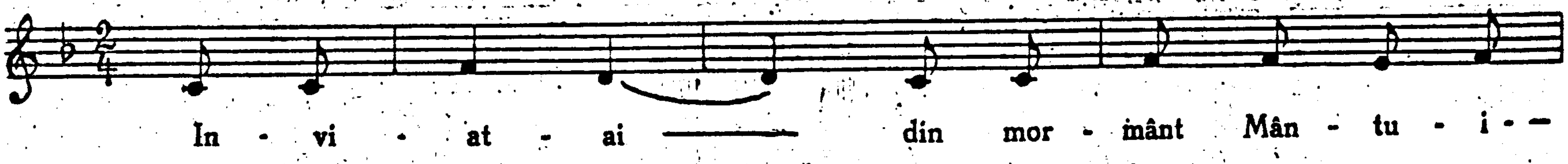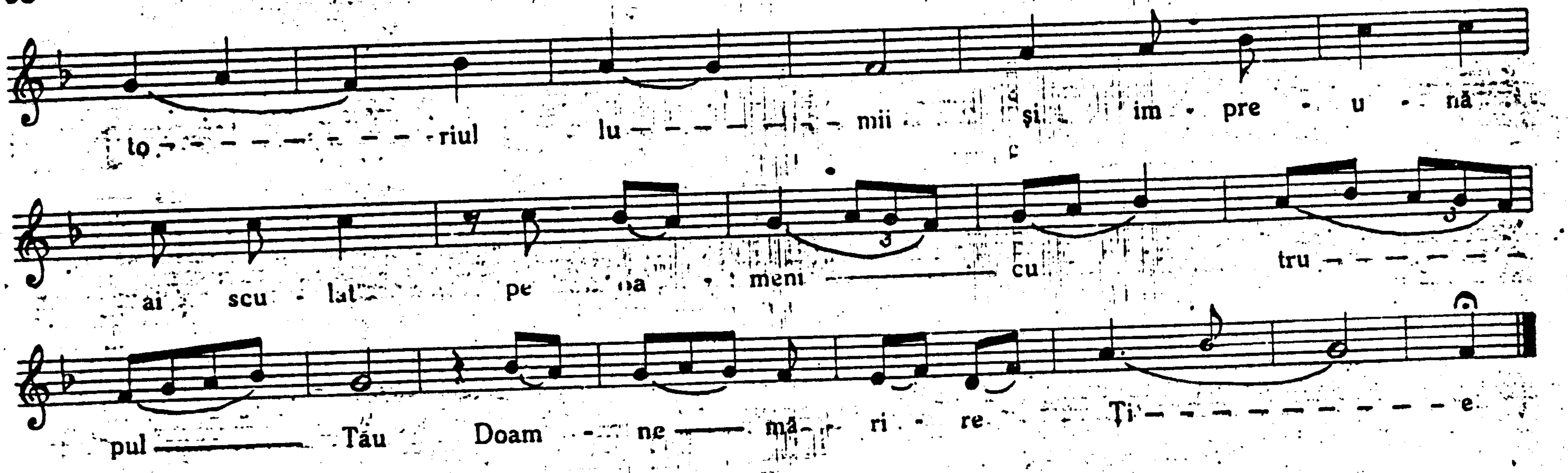

Tropar. Vers VII.
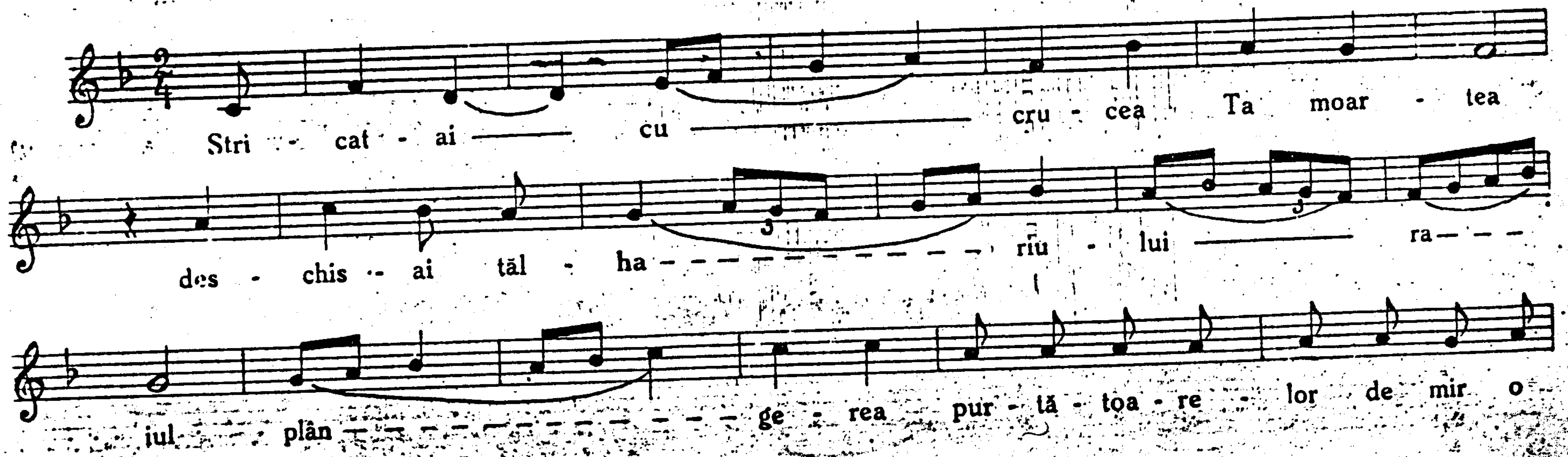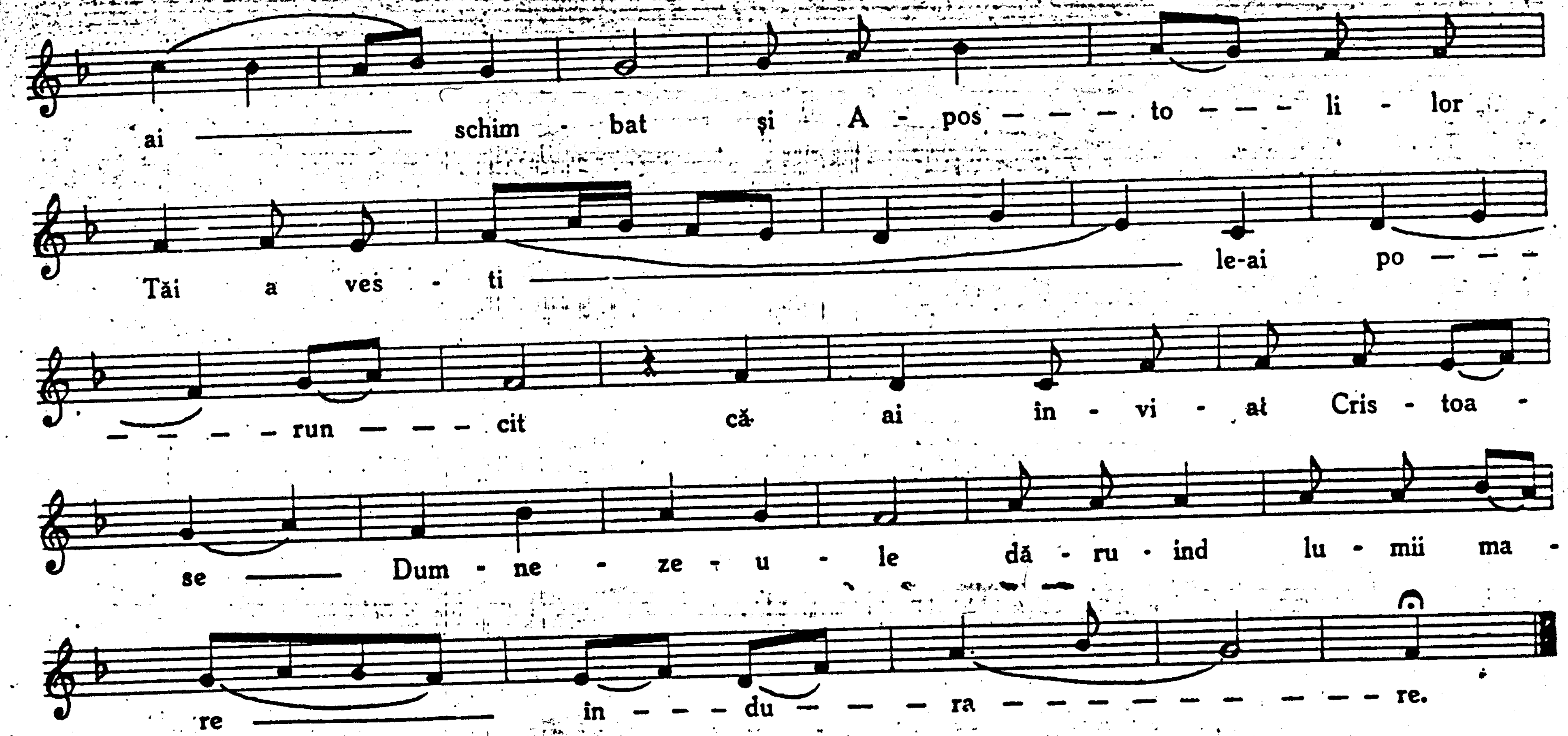
ai — schim - bat şi A - pos — — — to — — — li - lor
Tăi a veş - ti — le-ai po — — —
— — — — run — — — cit că ai în - vi - at Cris - toa -
se — Dum - ne - ze - u - le dă - ru - ind lu - mii ma -
re — în — — — du — — — ra — — — — — — — — — re.

Vers VIII.
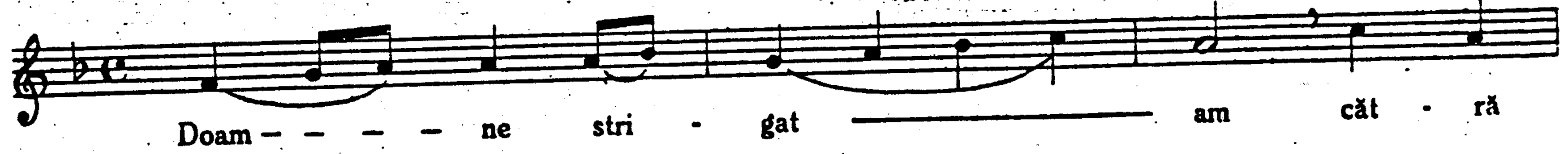
Doam — — — — ne stri - gat — am căt - ră
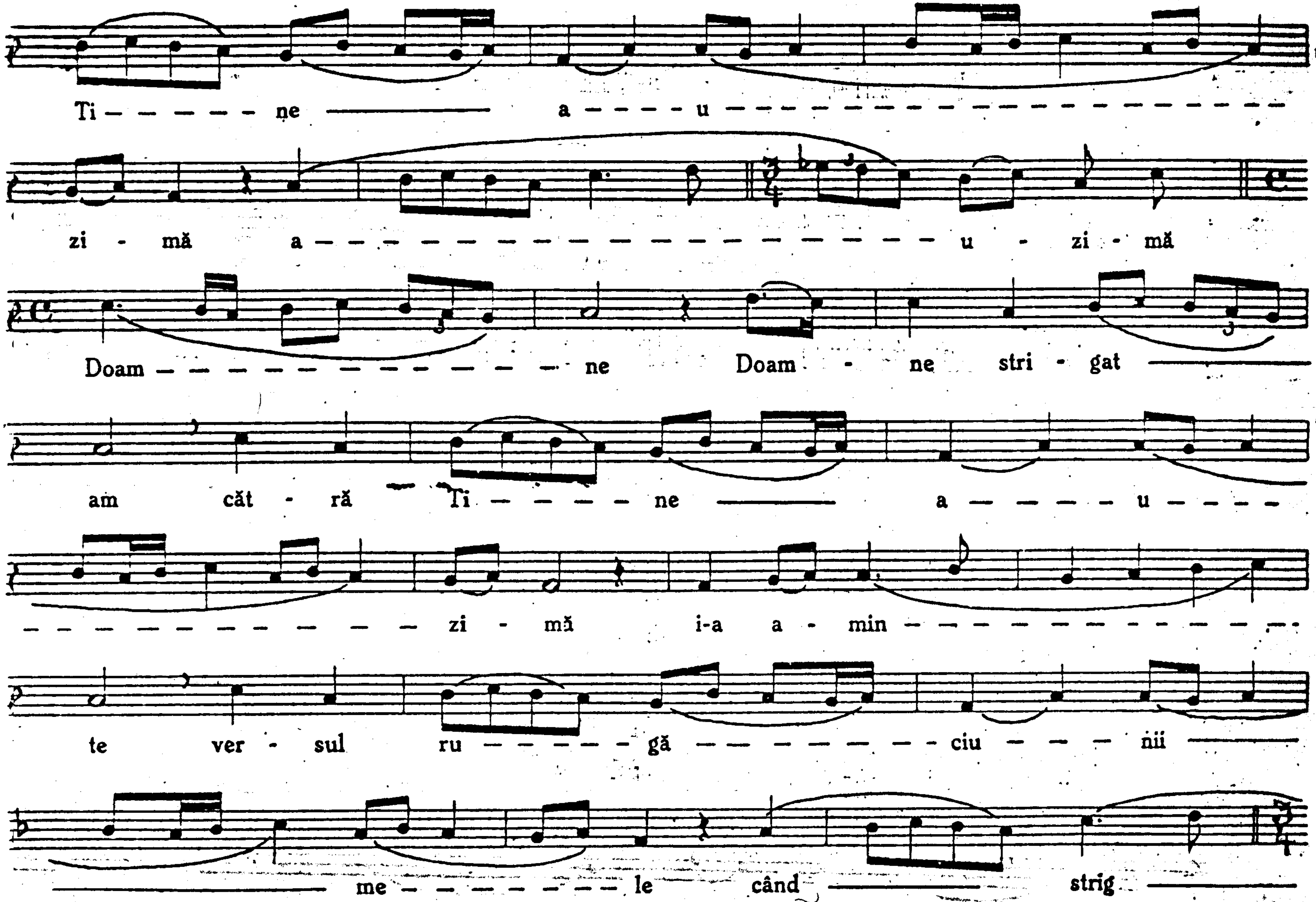
Ti — — — — ne — a — — — u — — —
zi - mă a — — — u - zi - mă
Doam — — — ne Doam - ne stri - gat —
am căt - ră Ti — — — ne — a — — — u — —
zi - mă i-a a - min — —
te ver - sul ru — — gă — — ciu — — nii —
me — — — le când — strig —
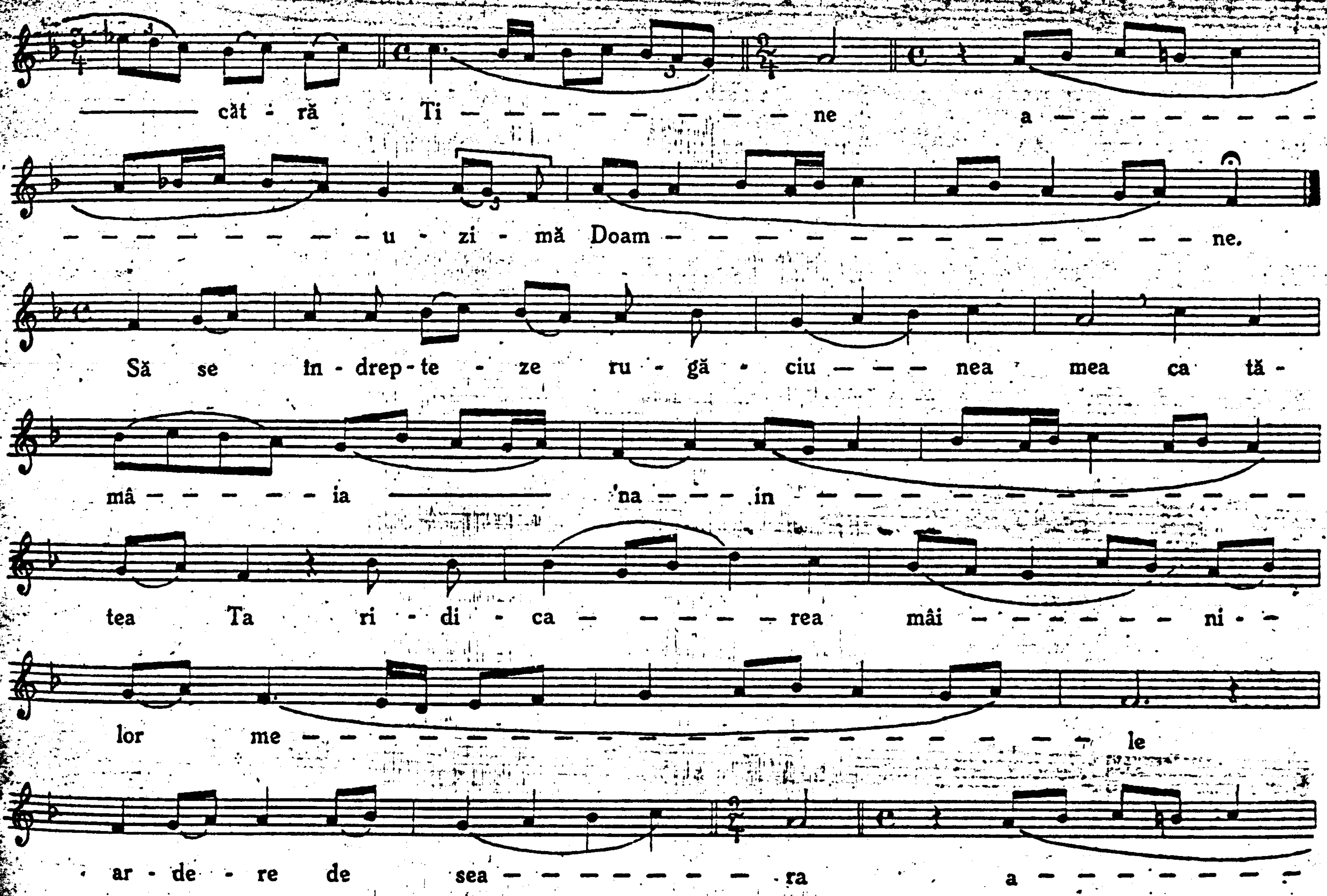
cât - ră Ti ne a
u - zi - mă Doam ne.
Să se în - drep - te - ze ru - gă - ciu nea mea ca tă -
mâ ia 'na în
tea Ta ri - di - ca rea mâi ni -
lor me le
ar - de - re de sea ra a
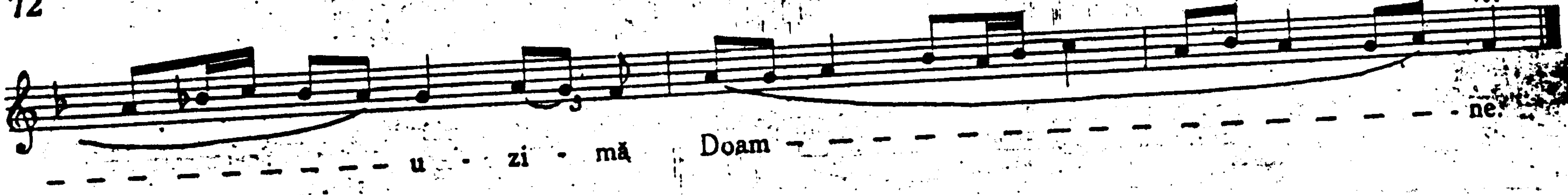
Stih.

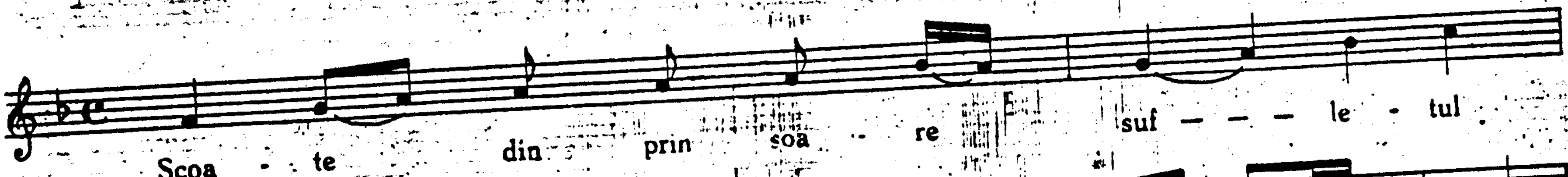

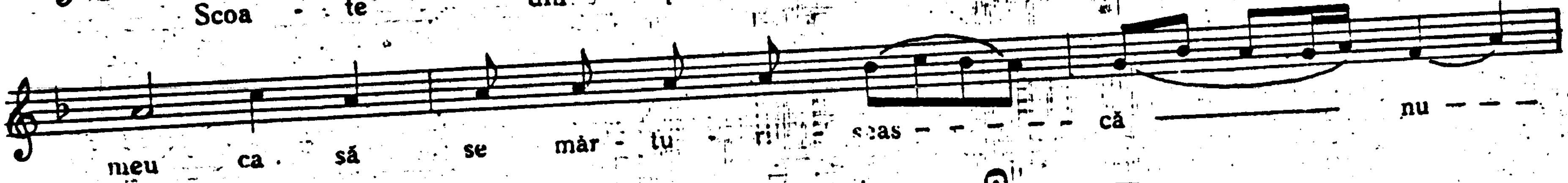

Stihiră.

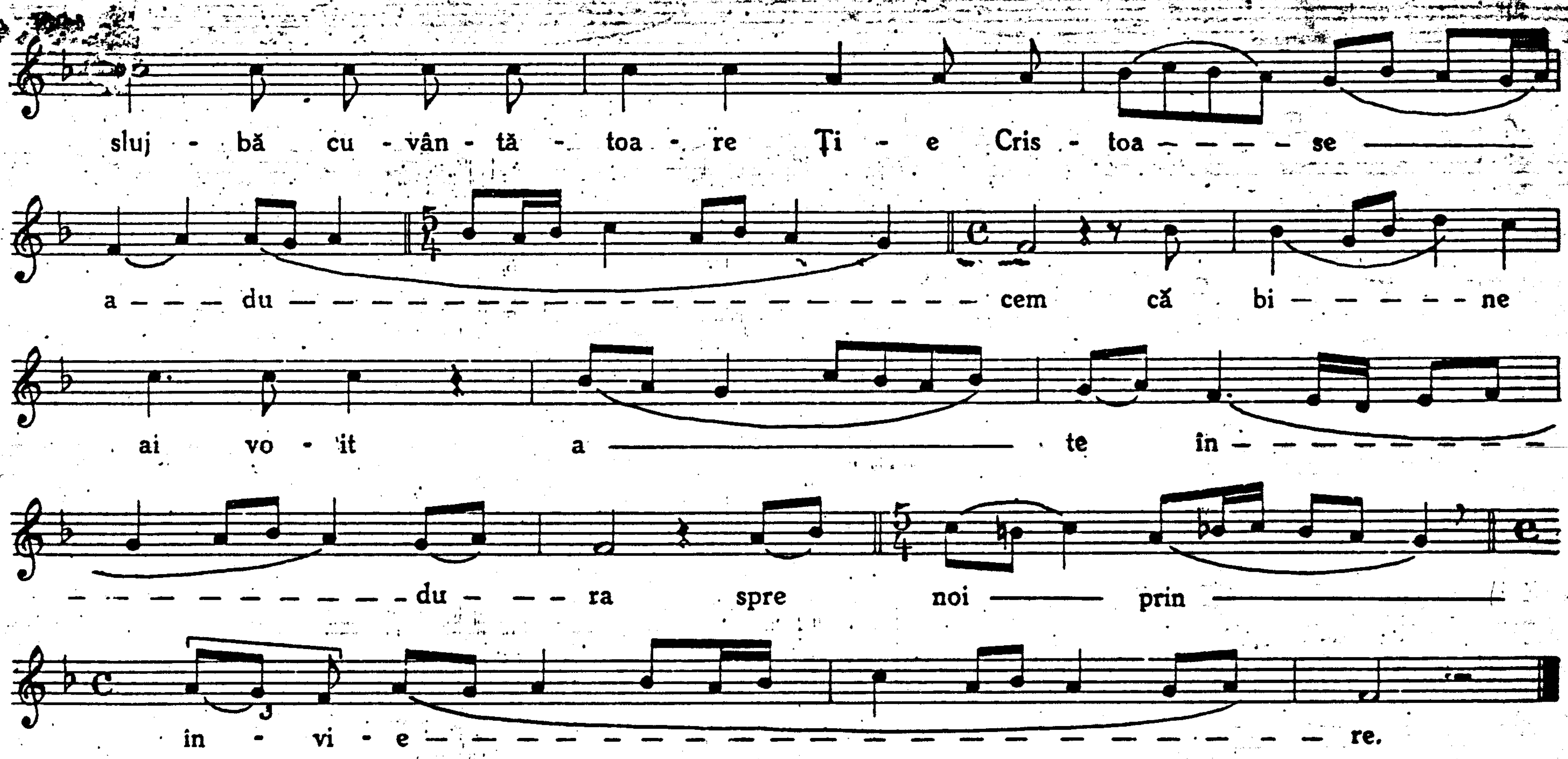

Mărire și acum . . .
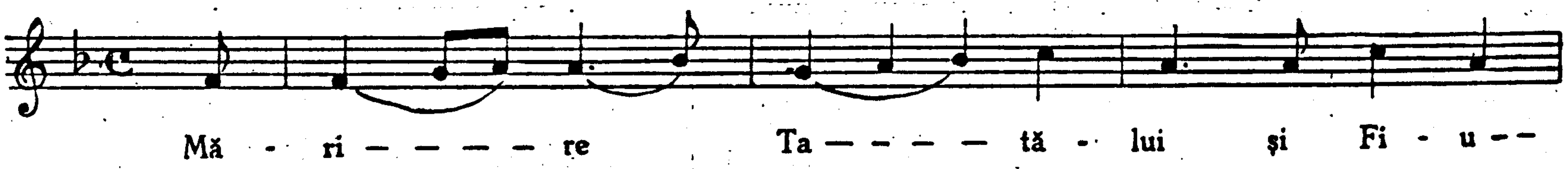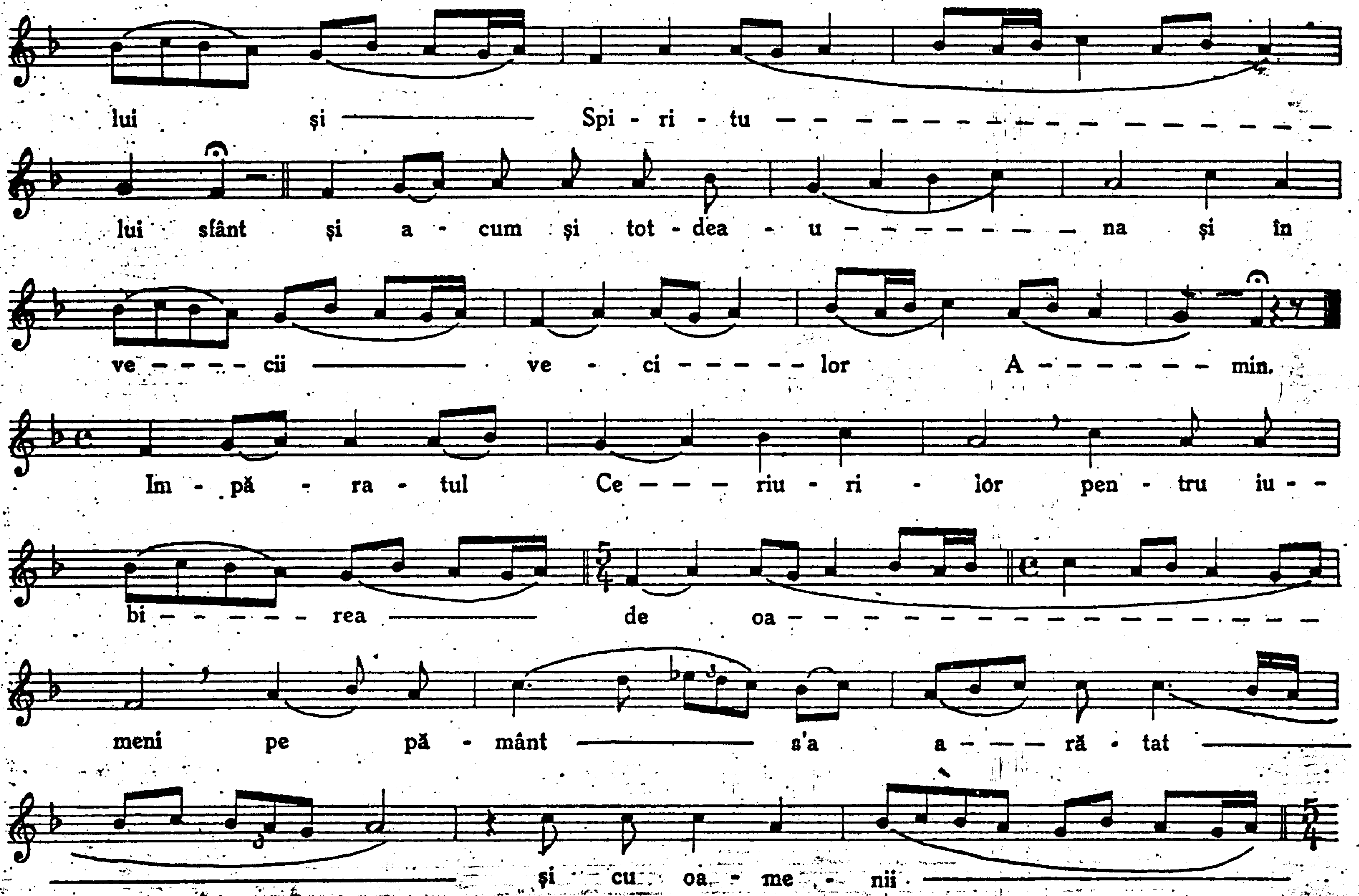
lui şi Spi - ri - tu
lui sfânt şi a - cum şi tot - dea - u - na şi în
ve - cii ve - ci - lor A - min.
Im - pă - ra - tul Ce - riu - ri - lor pen - tru iu -
bi - rea de oa -
meni pe pă - mânt s'a a - ră - tat
şi cu oa - me - nii
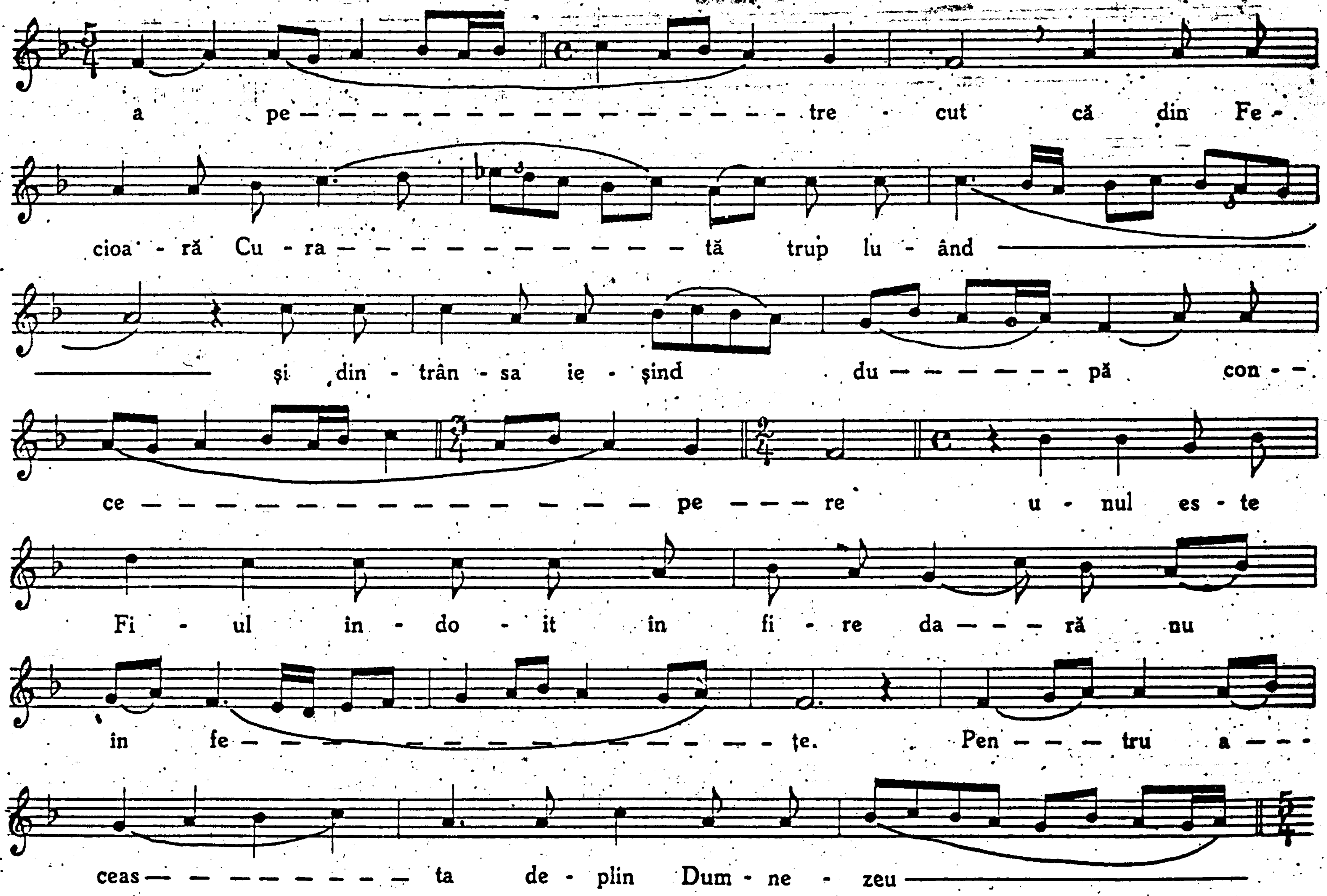
a pe — — — — — — — — — — — — — — — — tre - cut că din Fe -
cioa - ră Cu - ra — — — — — — — — — — — — — tă trup lu - ând
și din - trân - sa ie - șind du — — — — — — pă con - -
ce — — — — — — — — — — — — — — pe — — — re u - nul es - te
Fi - ul în - do - it în fi - re da — — — ră nu
în fe — — — — — — — — — — — — — țe. Pen — — — tru a — — —
ceas — — — — — — — — ta de - plin Dum - ne - zeu
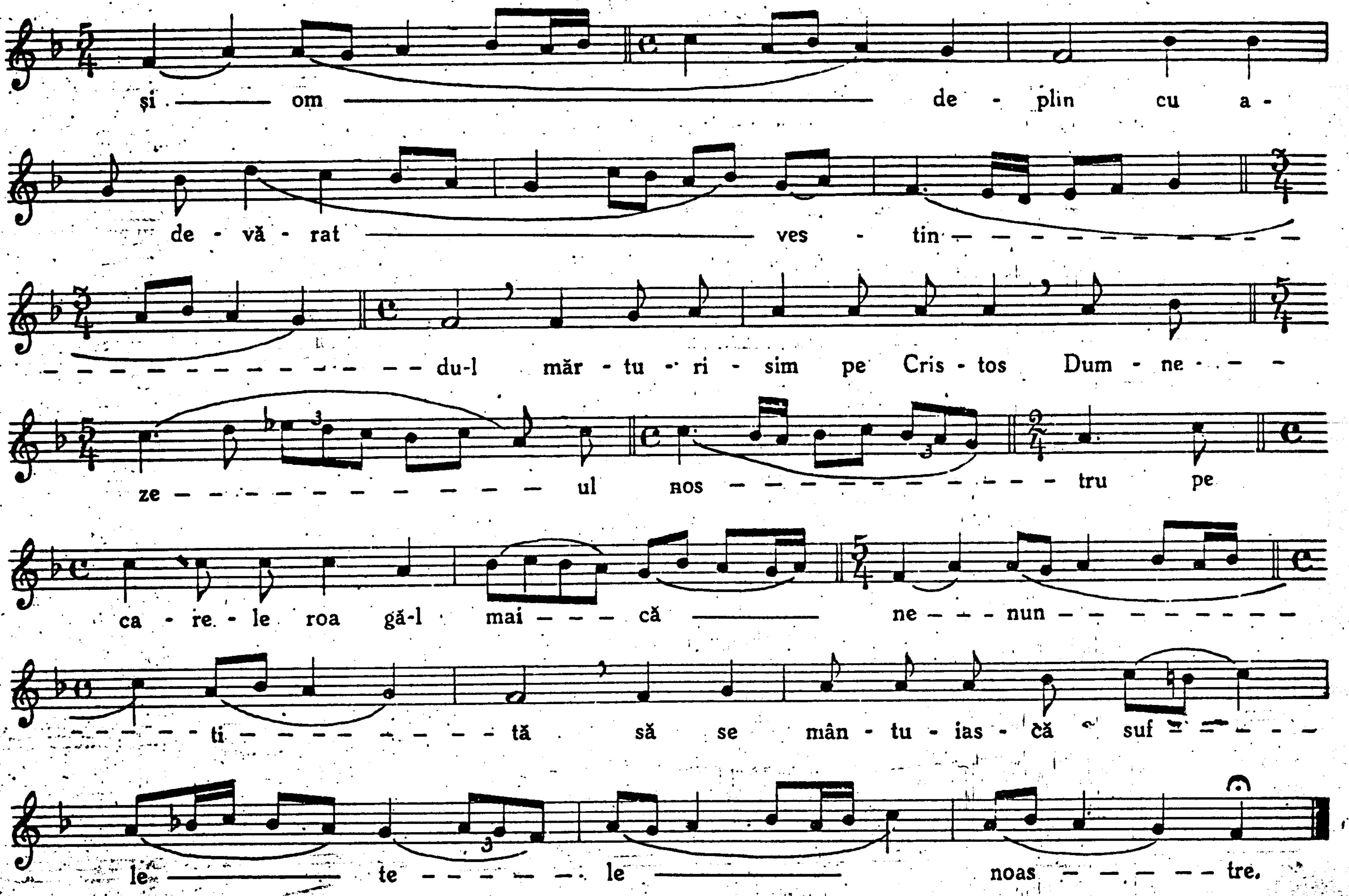
și om de - plin cu a -
de - vă - rat ves - tin
du-l măr - tu - ri - sim pe Cris - tos Dum - ne -
ze ul nos tru pe
ca - re - le roa gă-l mai că ne nun
ti tă să se mân - tu - ias - că suf
le te le noas tre.

Stihoavna. Vers VIII.

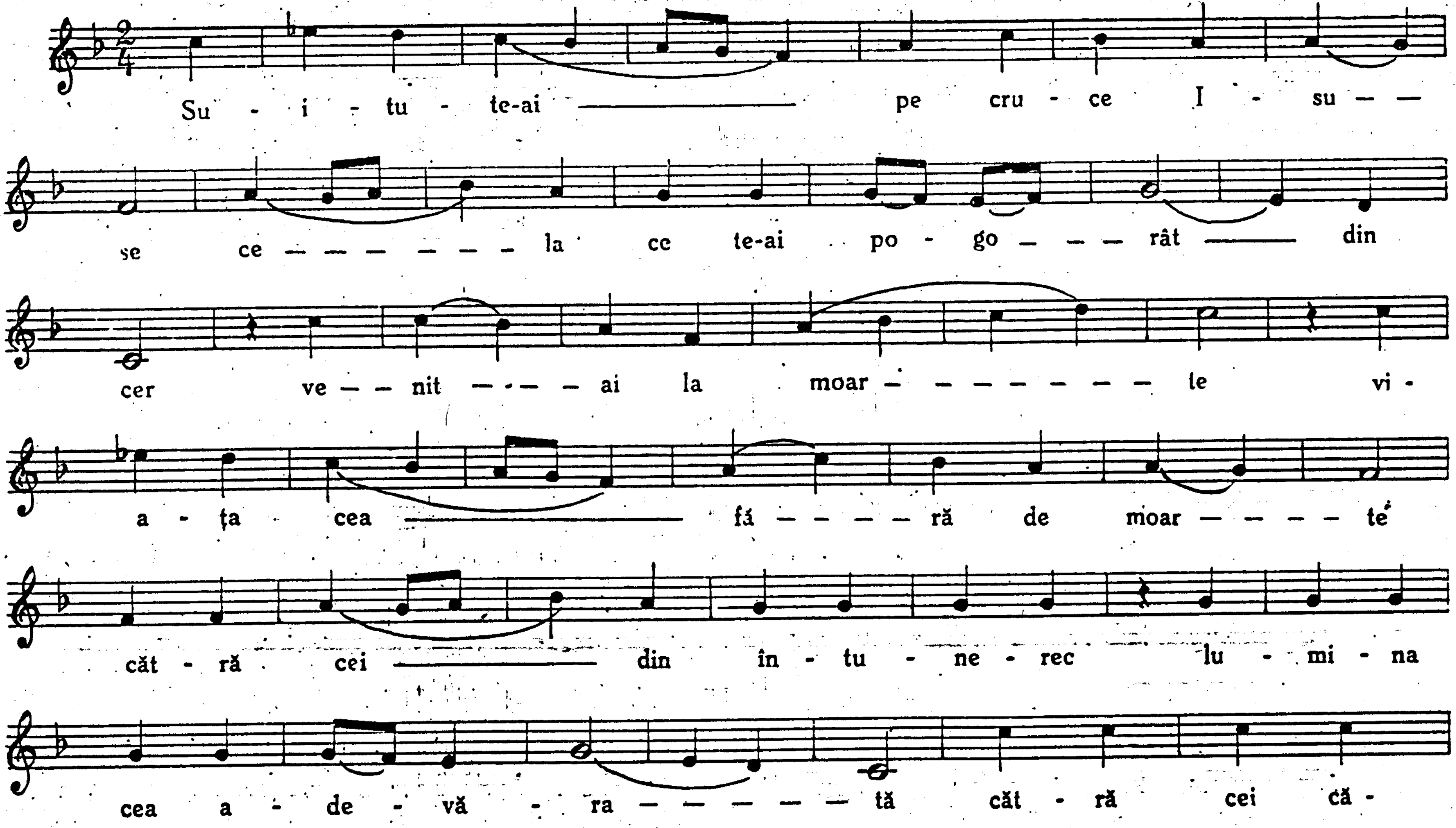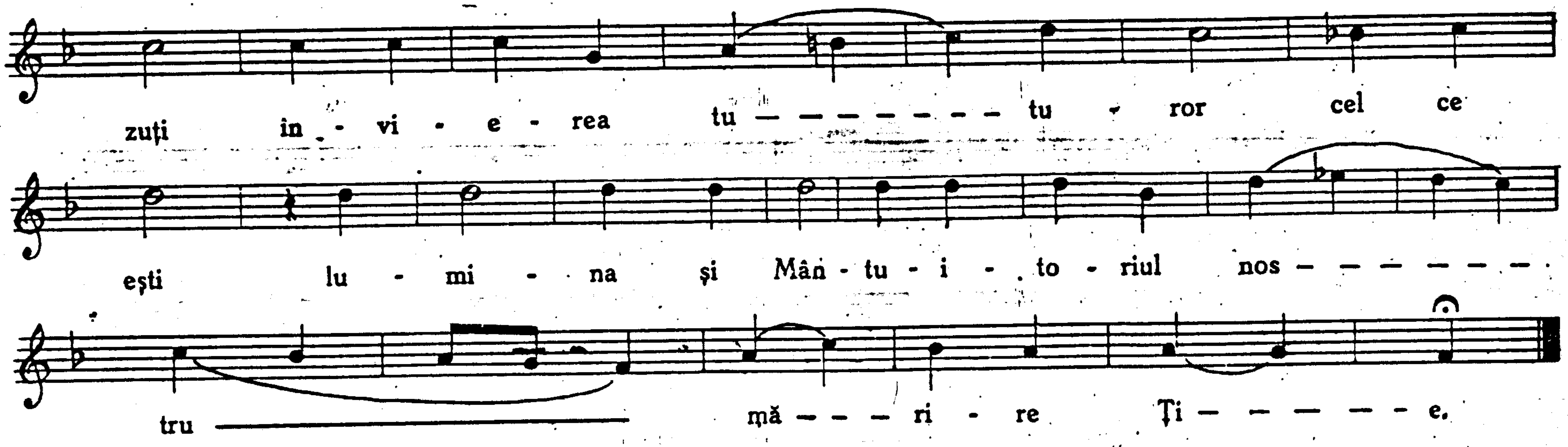

Tropar. Vers VIII.
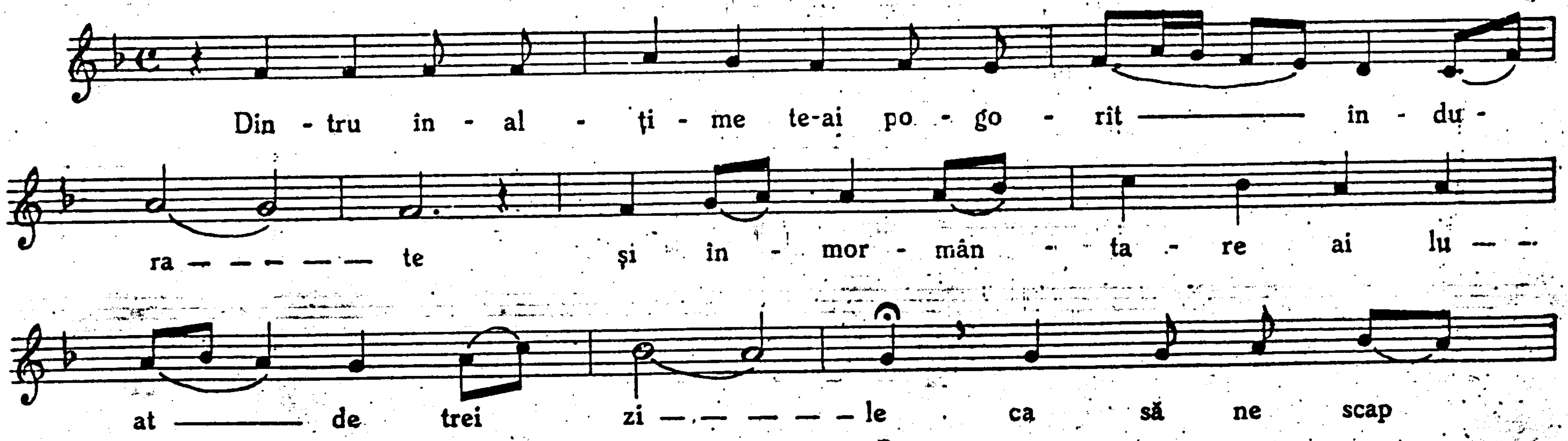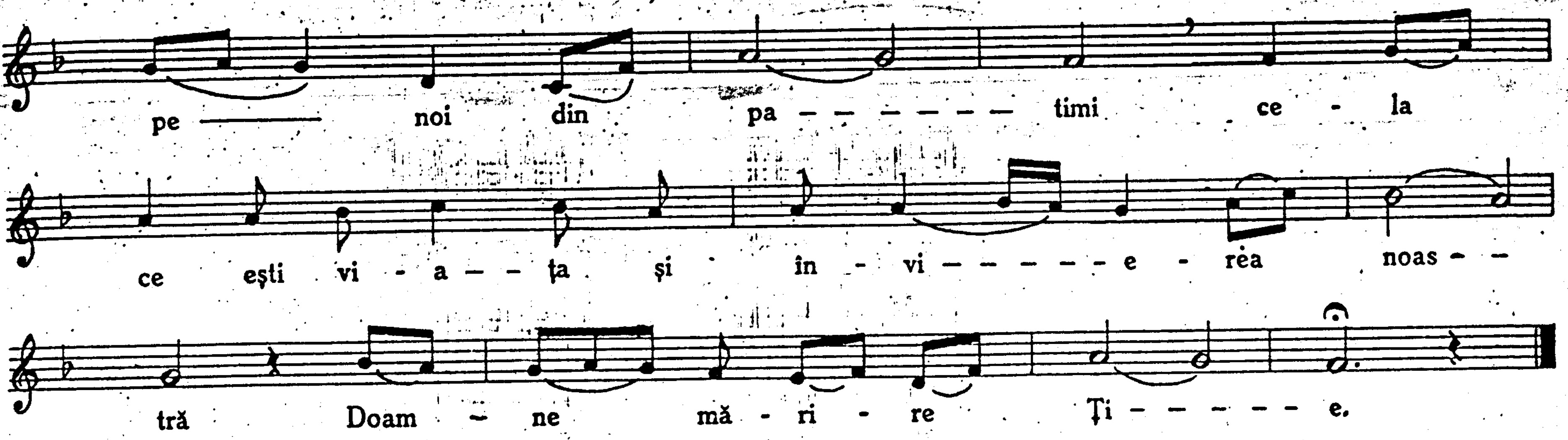
Vers VI. (pe grecie.)
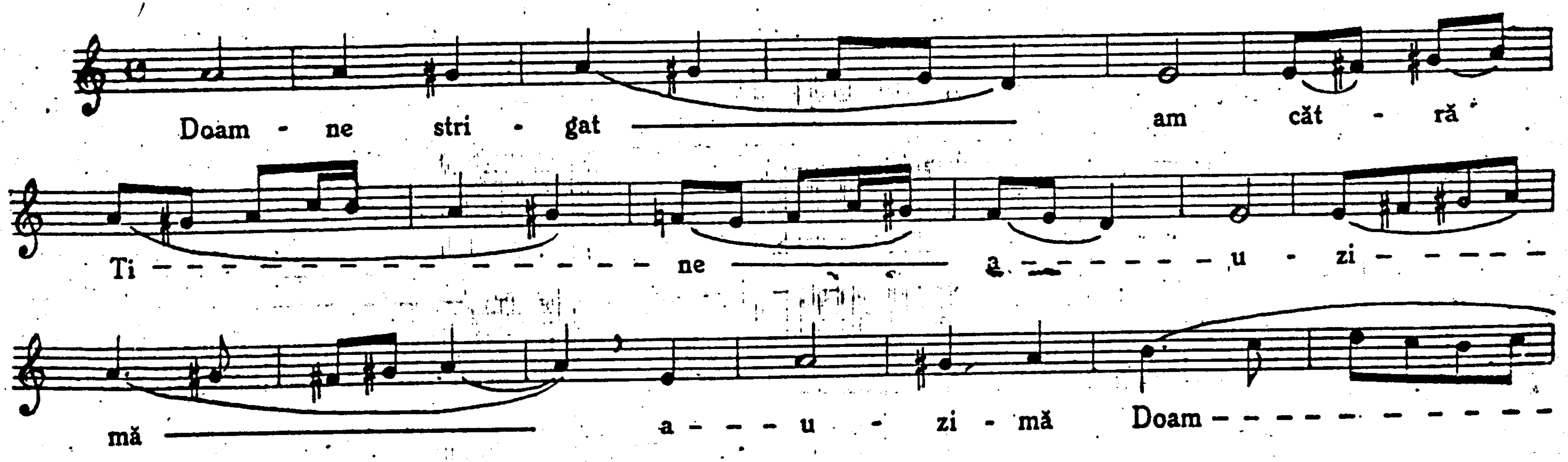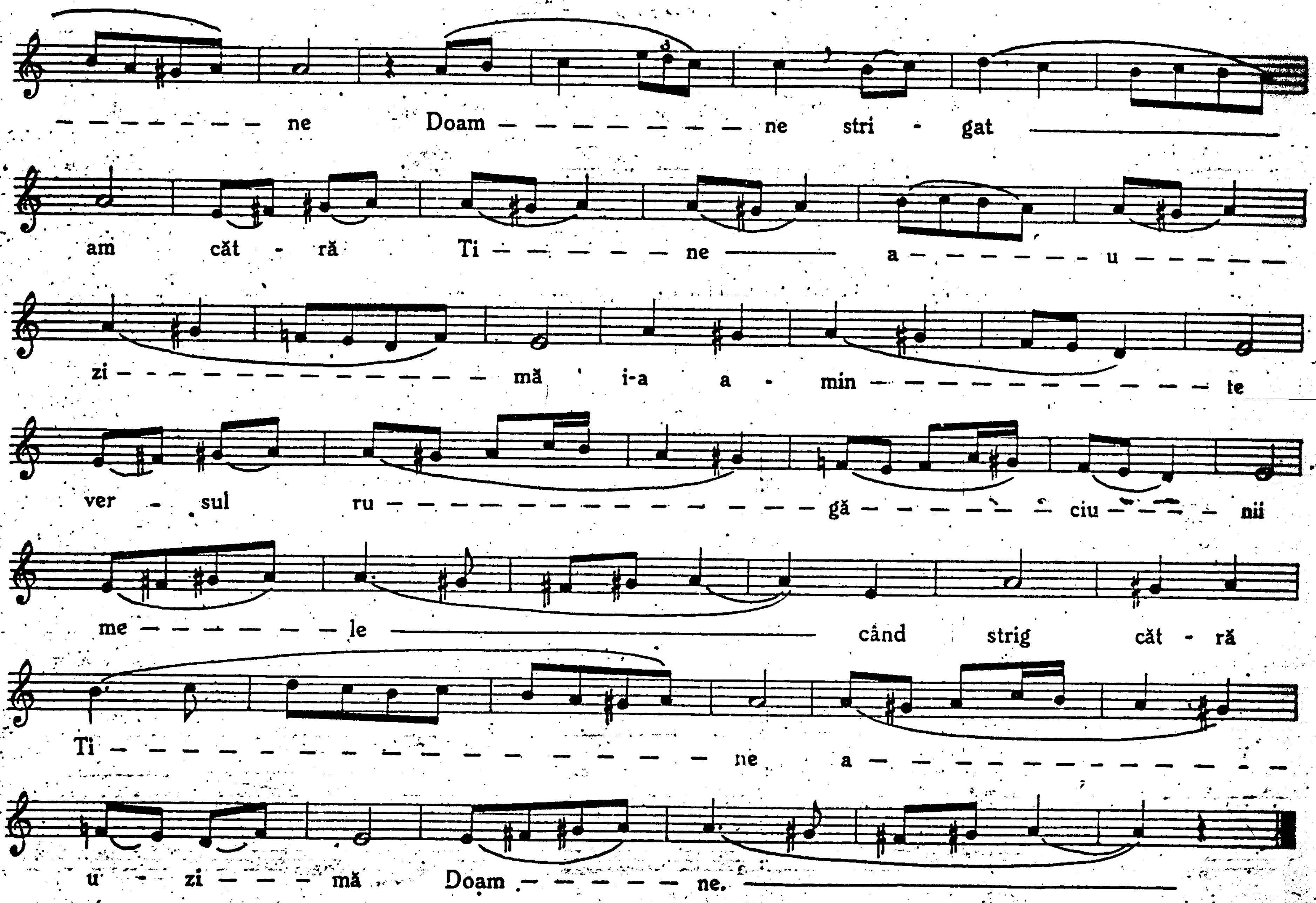
ne Doam ne stri - gat
am căt - ră Ti ne a u
zi mă i-a a - min te
ver - sul ru gă ciu nii
me le când strig căt - ră
Ti ne a
u - zi mă Doam ne.

20

MÂNECATUL
(UTRENIA)

în felul cum se cântă în Catedrala din Blaj,
scris pe note liniare

de

CELESTIN CHEREBEȚIU
preot, profesor.

BLAJ
1930.

Litografia Schildkraut, Cluj, Str. Regina Maria 18.

Cu aprobarea Preaveneratului Consistor Arhiepiscopesc Blaj Nr. 4192 – 1930.

PREFAȚĂ.

Necesitatea notațiunii tuturor cântărilor bisericești din Arhidieceza gr. cat. de Alba-Iulia și Făgăraș m'a îndemnat, ca pe lângă „Liturgia în două voci" și „Cele opt versuri bisericești", să dau publicității și „Mânecatul". Cu toții admitem că uniformitatea, progresul și preciziunea în executarea cântărilor fără notațiune și cunoașterea ei, sunt excluse. Incetul cu încetul — folosindu-ne de ea — vom avea pretutindeni aceleași cântări, le vom putea păstra, ni-se va desvolta simțul muzical și vom uita trecutul, nu tocmai glorios, în ale muzicei bisericești.

Intreg Mânecatul l-am scris după Reverendul Domn Vasile Cristea, absolvent de teologie, căruia îi vom fi cu toții recunoscători.

Onorata Comisie (Reverendissimul Domn Iacob Popa, canonic — prepozit și Reverendissimul Domn Iuniu Brut Micu, directorul Cancelariei Mitopolitane căreia îi mulțumesc și pe această cale pentru osteneala depusă,) a binevoit și cu această ocaziune a face îndreptările de lipsă.

Cheltuelile împreunate cu tipărirea acestei lucrări au fost acoperite de Preaveneratul Consistor Arhiepiscopesc.

Indemnând la muncă și studiu serios pe cei cari se interesează de cântările noastre bisericești, rămân cu nădejdea că această lucrare — deși nescutită de oarecari neajunsuri ale începutului — va fi bine primită și va contribui la ridicarea cantului nostru bisericesc.

Blaj, Septemvrie 1930.

CELESTIN CHEREBEȚIU
preot, profesor de muzică.

Toate drepturile rezervate.

Dumnezeu e Domnul.

Vers I.

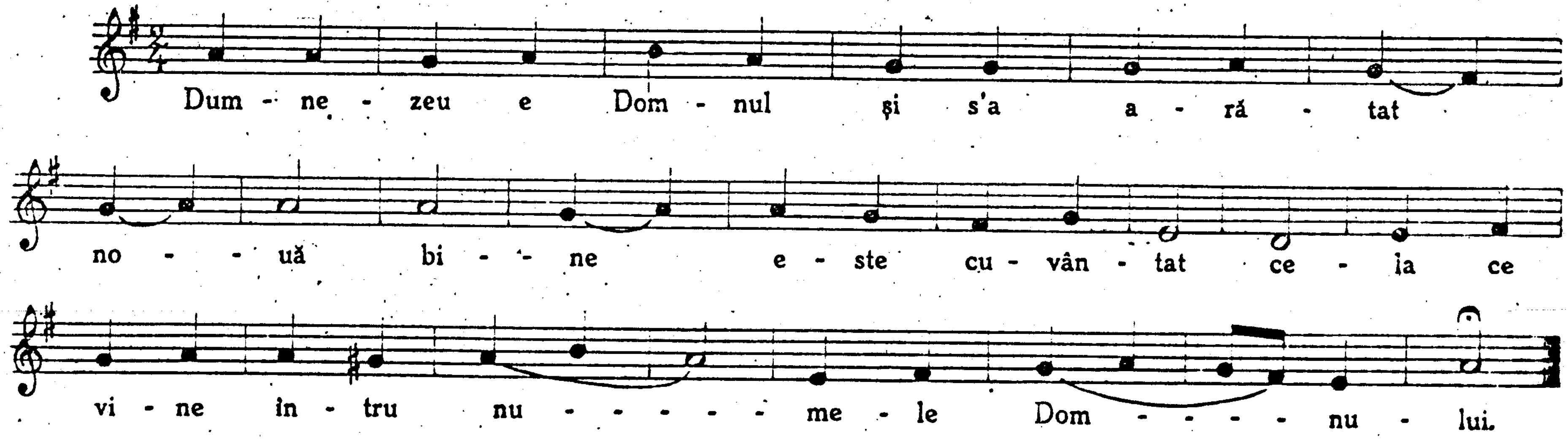

Vers II.
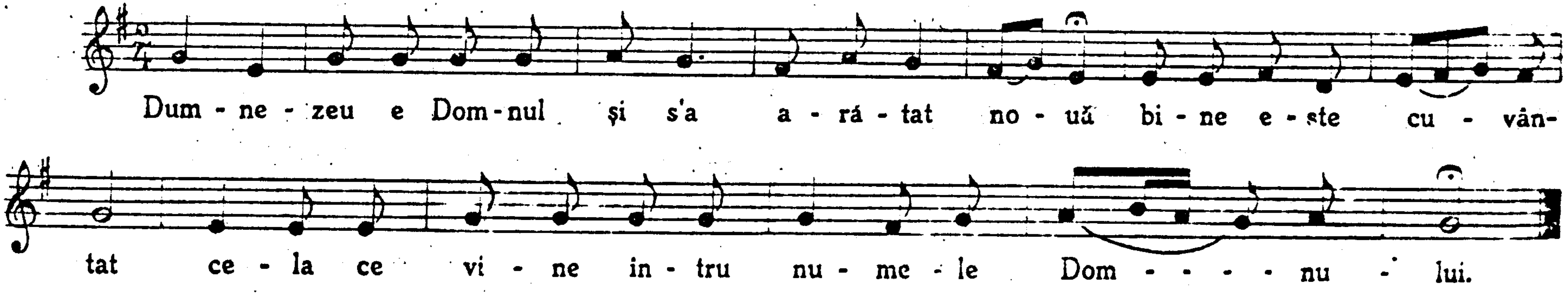
Vers III.
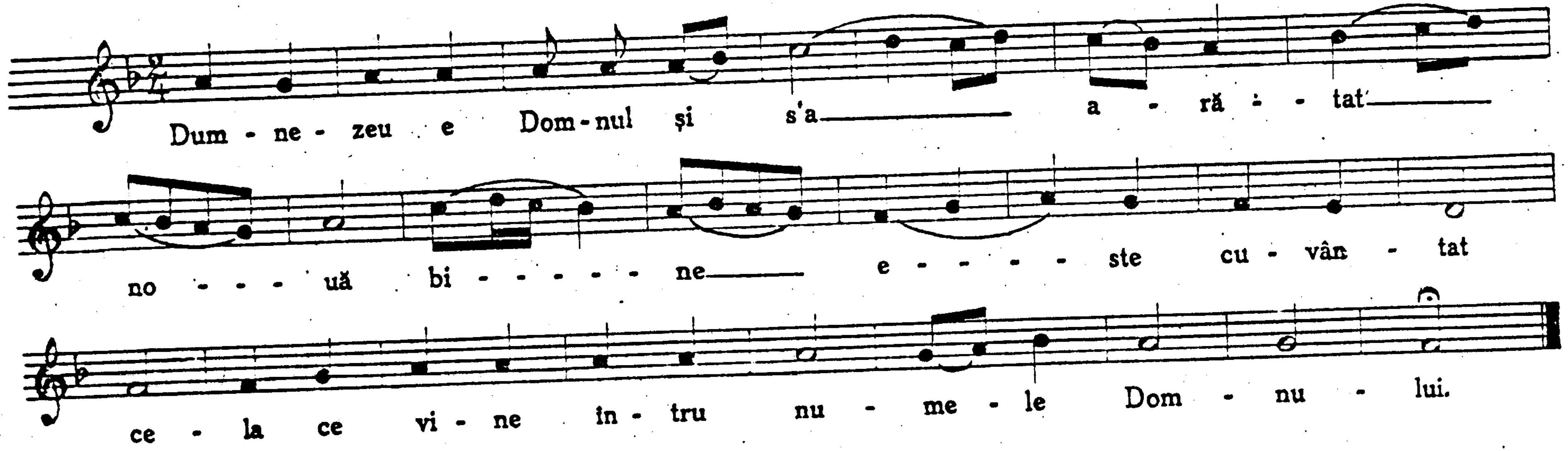
Vers IV.
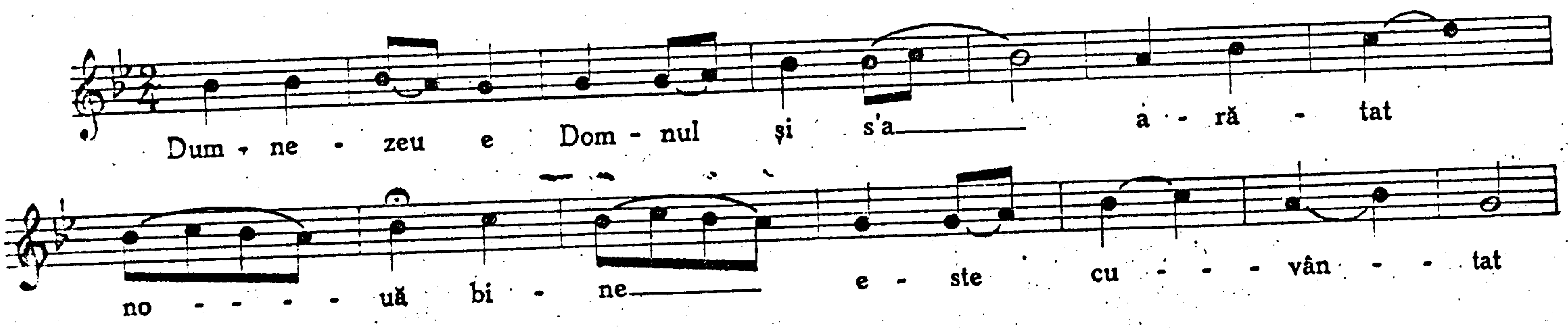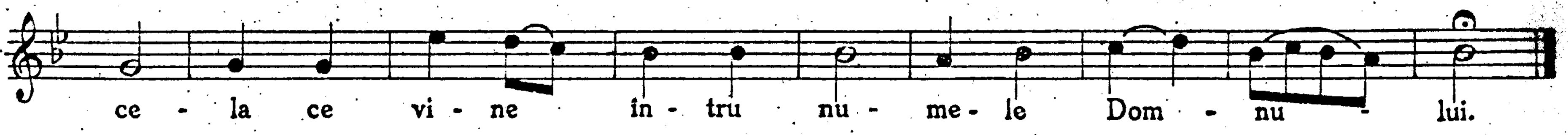
Vers V.
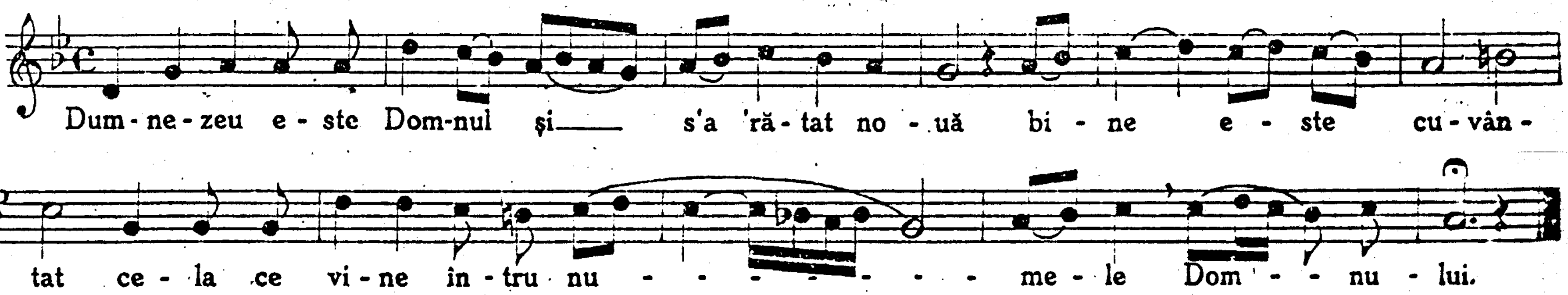
Vers VI.
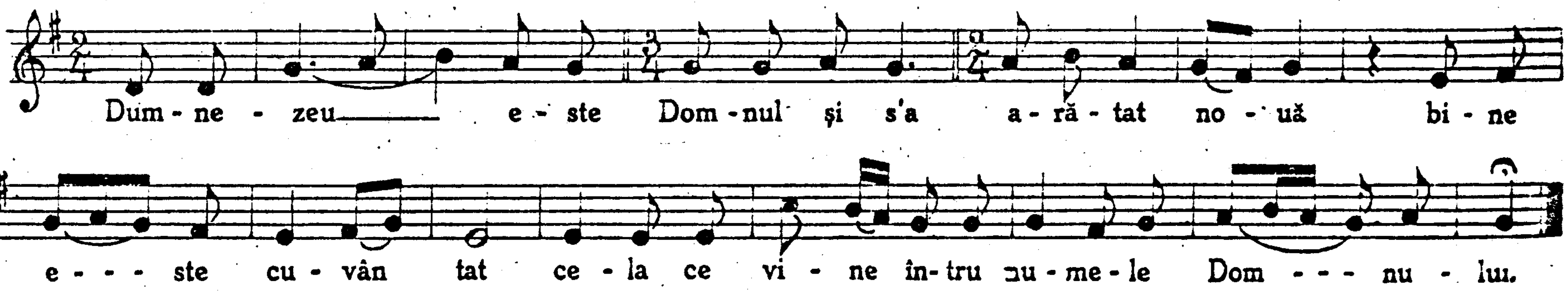
Vers VII.
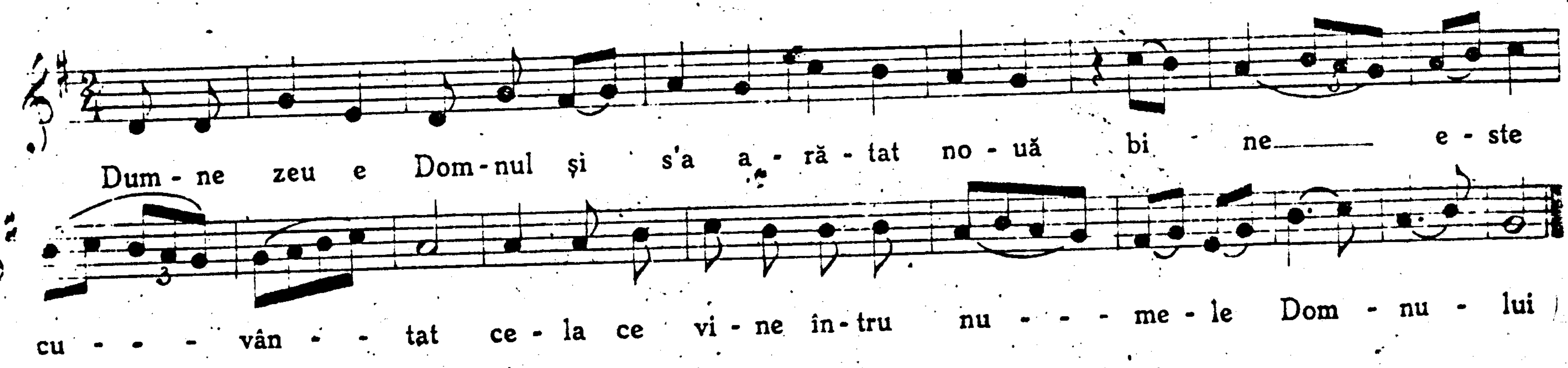
Vers VIII.
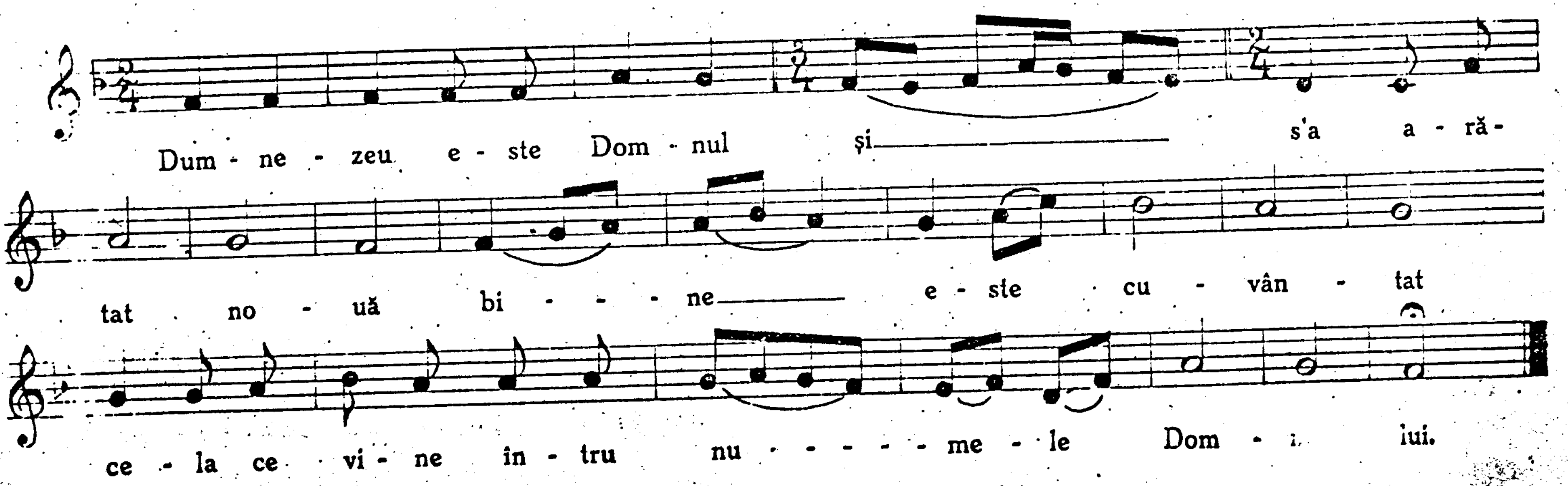
Troparele sărbătorilor mai însemnate de peste an.

1. Troparul Înălțării Sf. Cruci. 14. Sept.

Vers I.

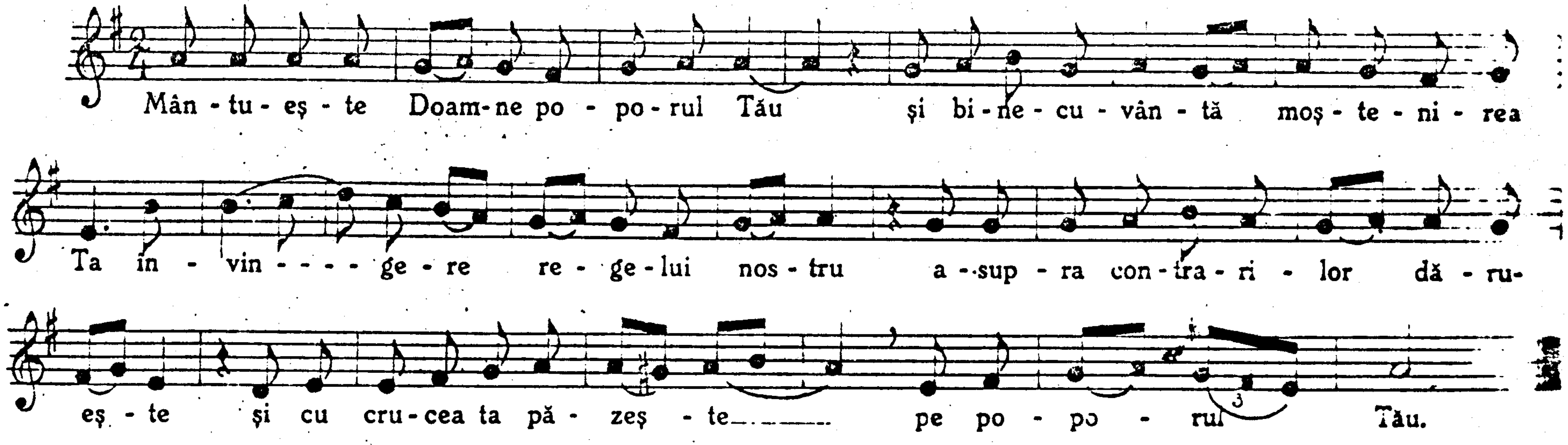

2. Troparul Sf.-lor Mihail şi Gavril. 8. Nov.

Vers IV.
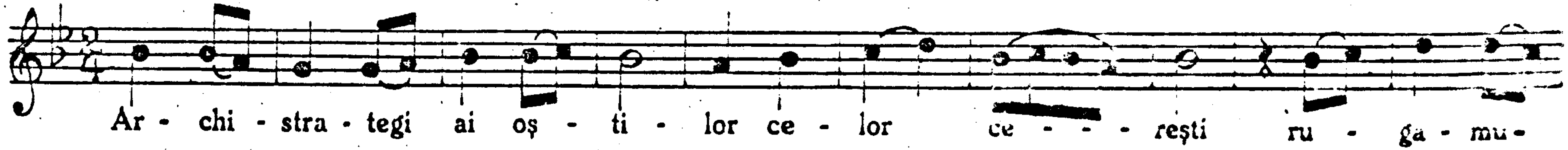
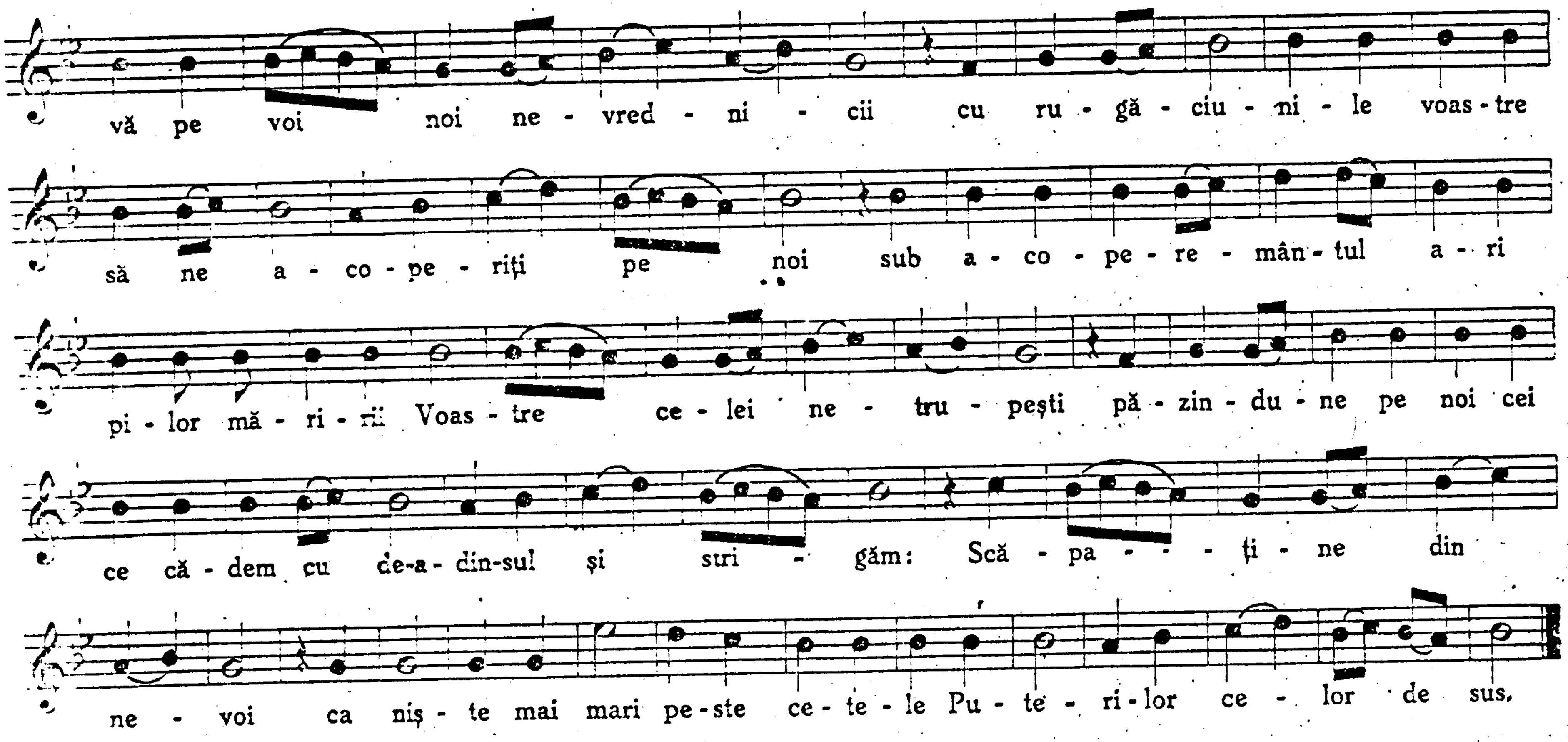

3. Troparul Naşterii Domnului. 25. Dec.

Vers IV.

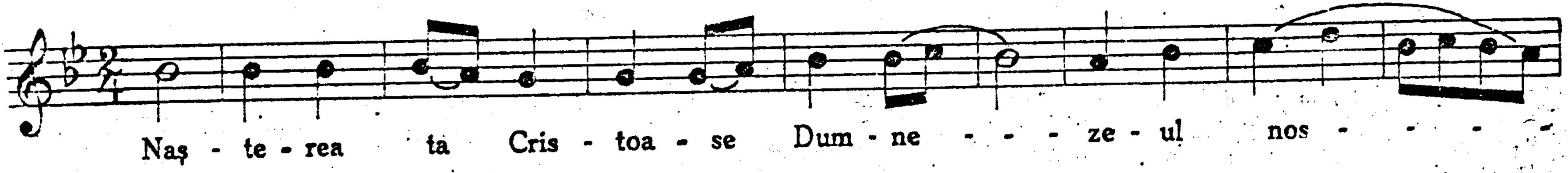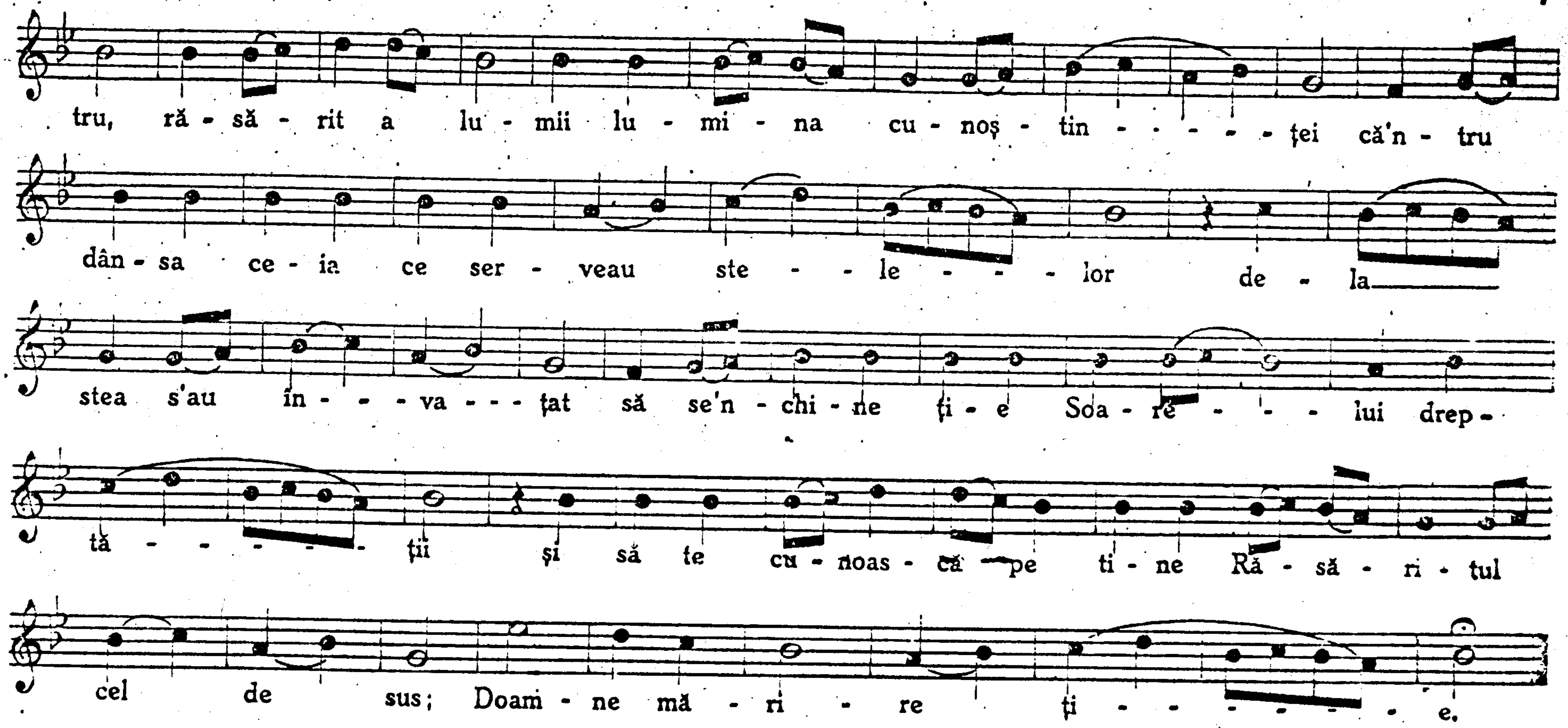

4. Troparul Sf. Vasile. 1. Ianuar.

Vers I.

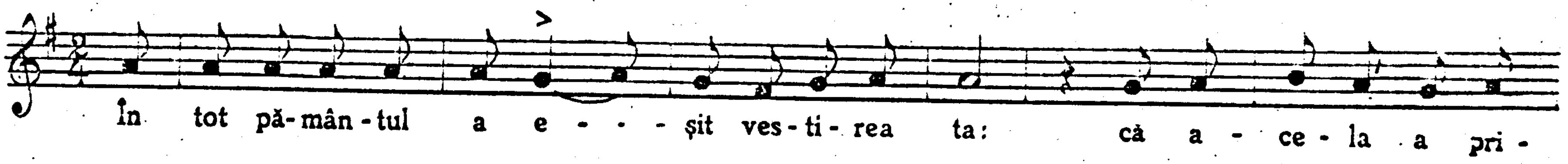

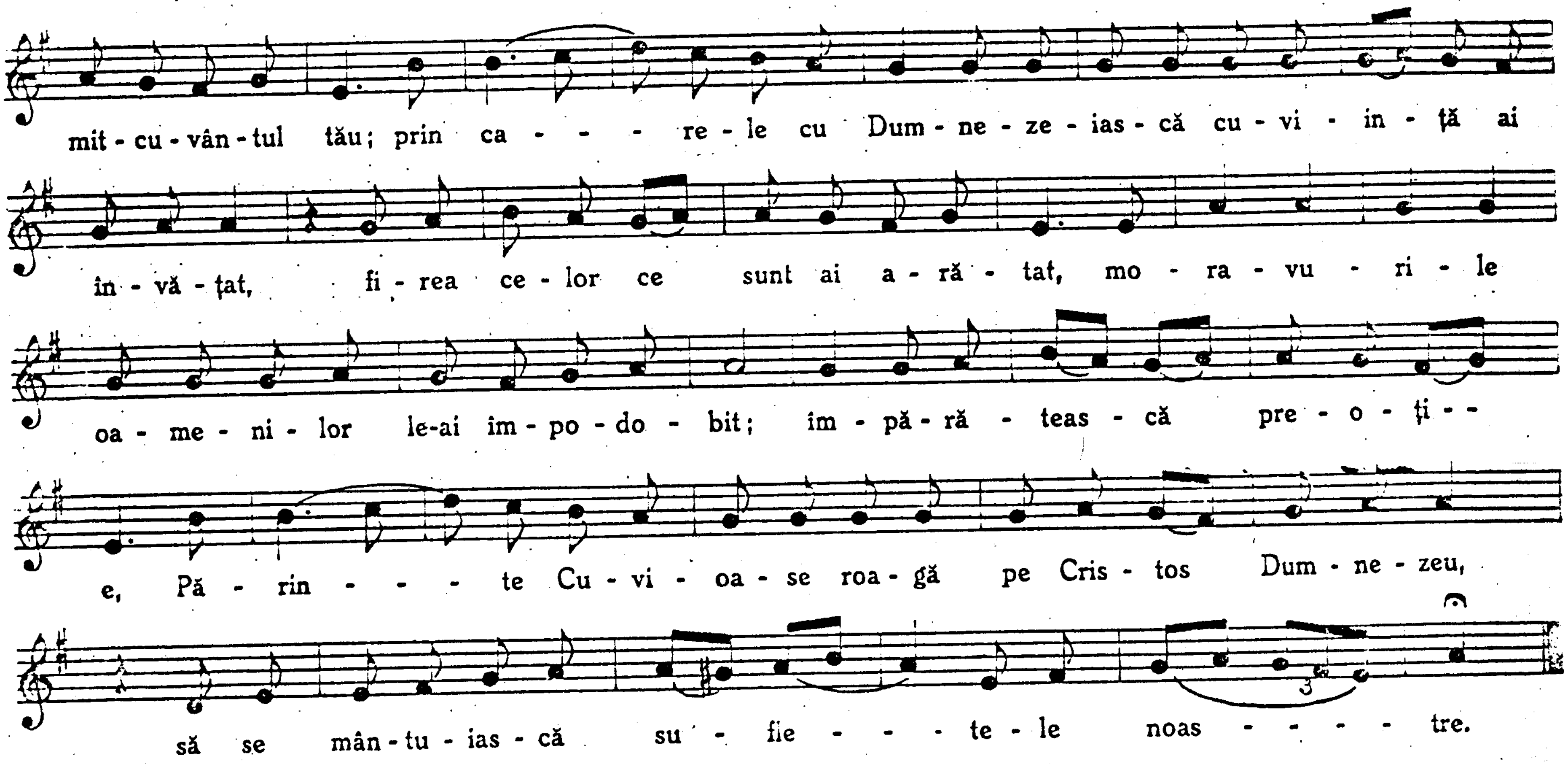

5. Troparul dela Botezul Domnului. 6. Ianuar

Vers I.
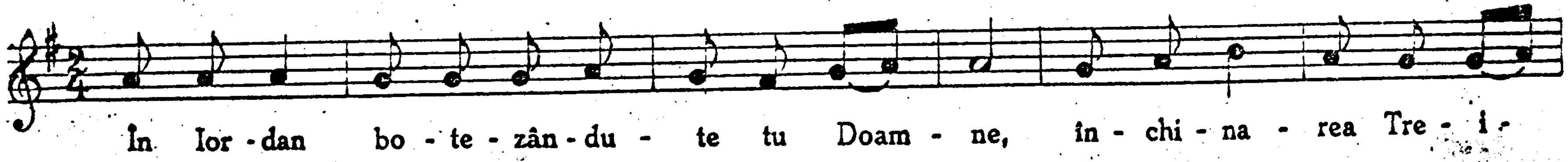
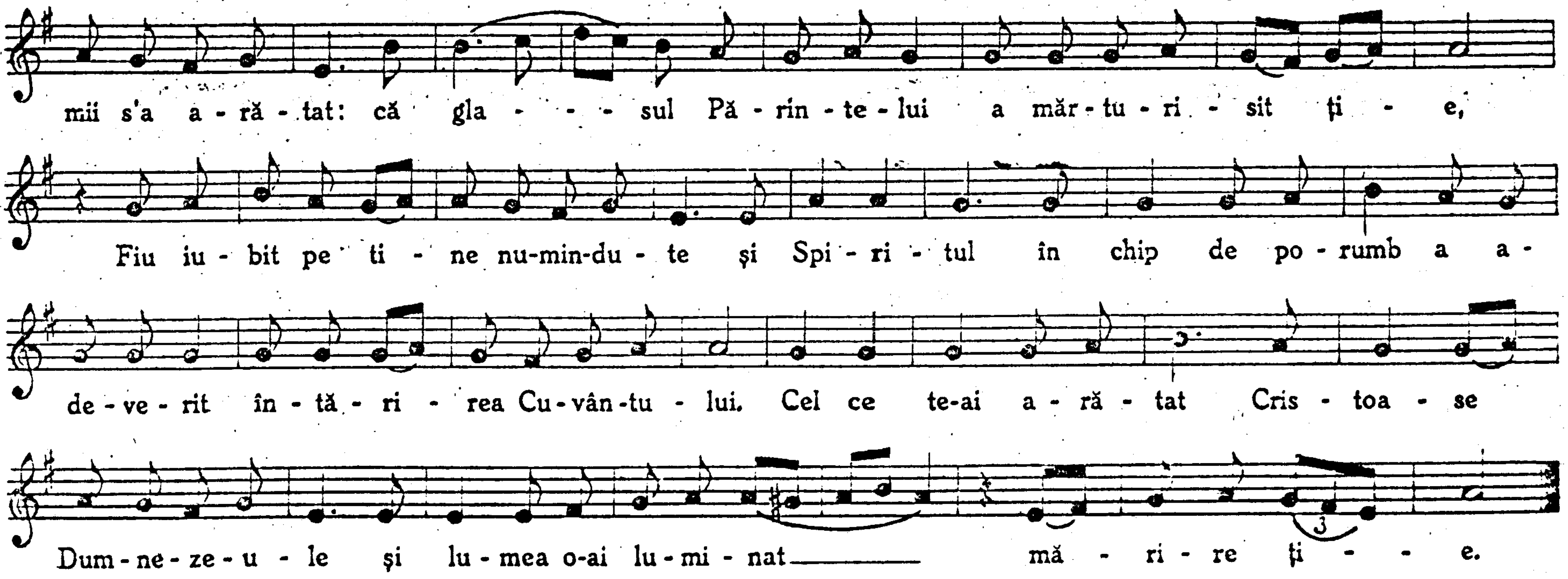

6. Troparul Buneivestiri. 25. Martie.

Vers IV.
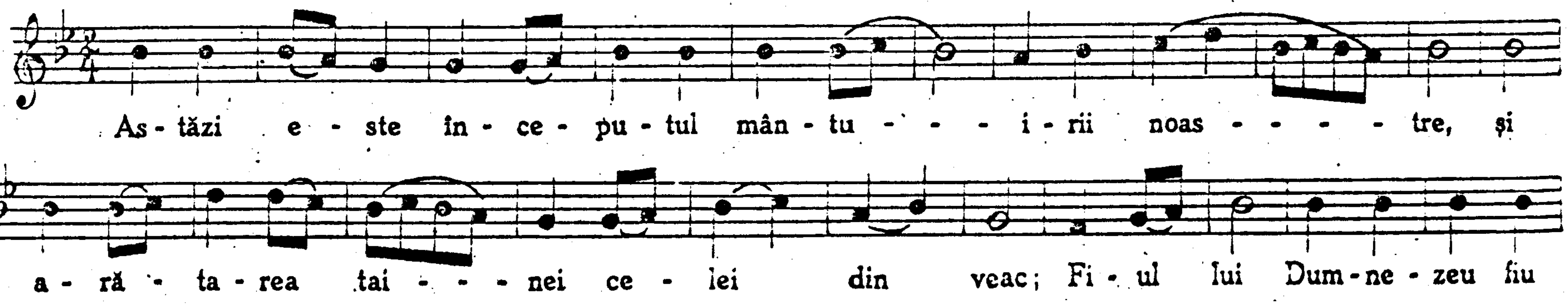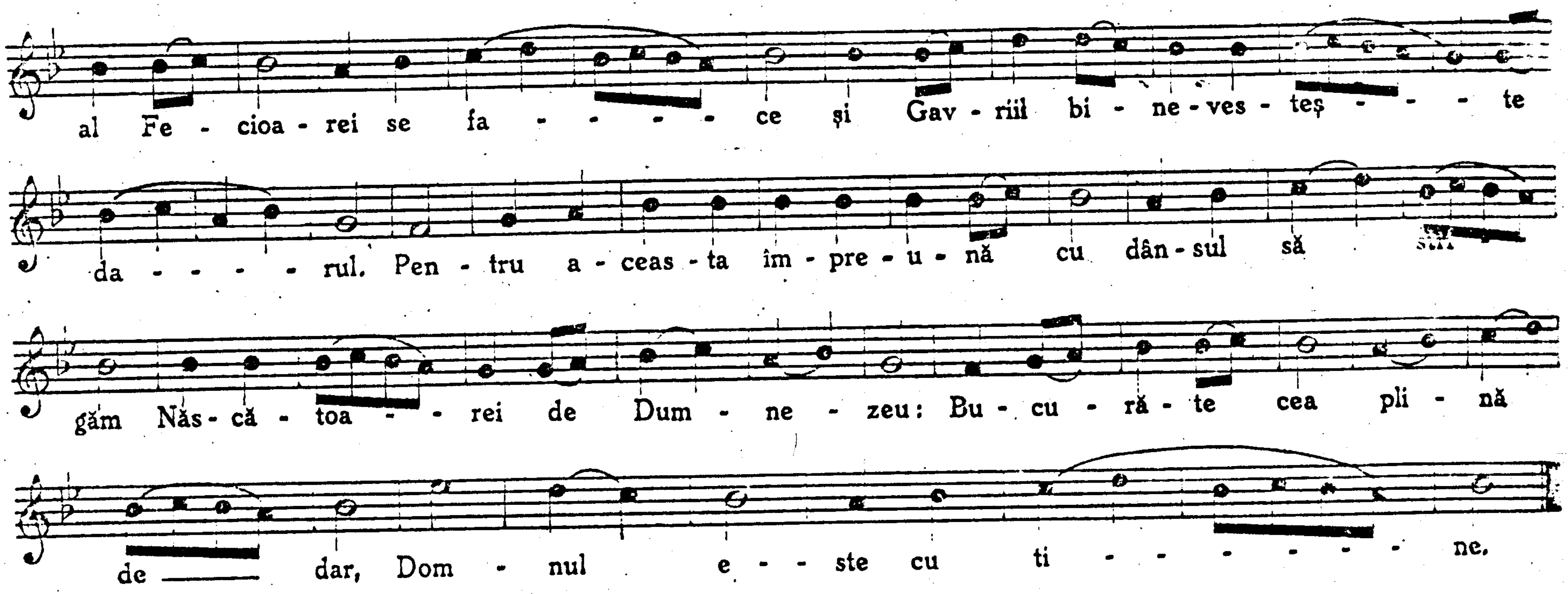
7. Troparul din Dumineca Floriilor.

Vers I.

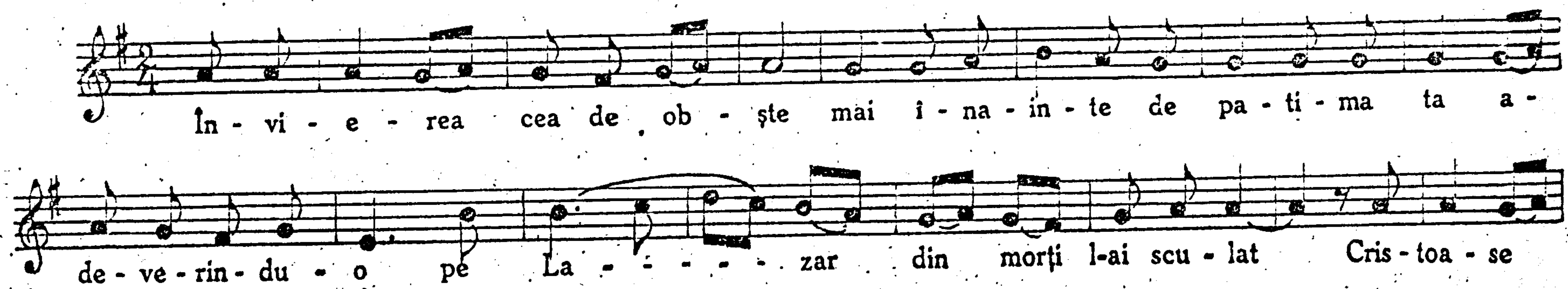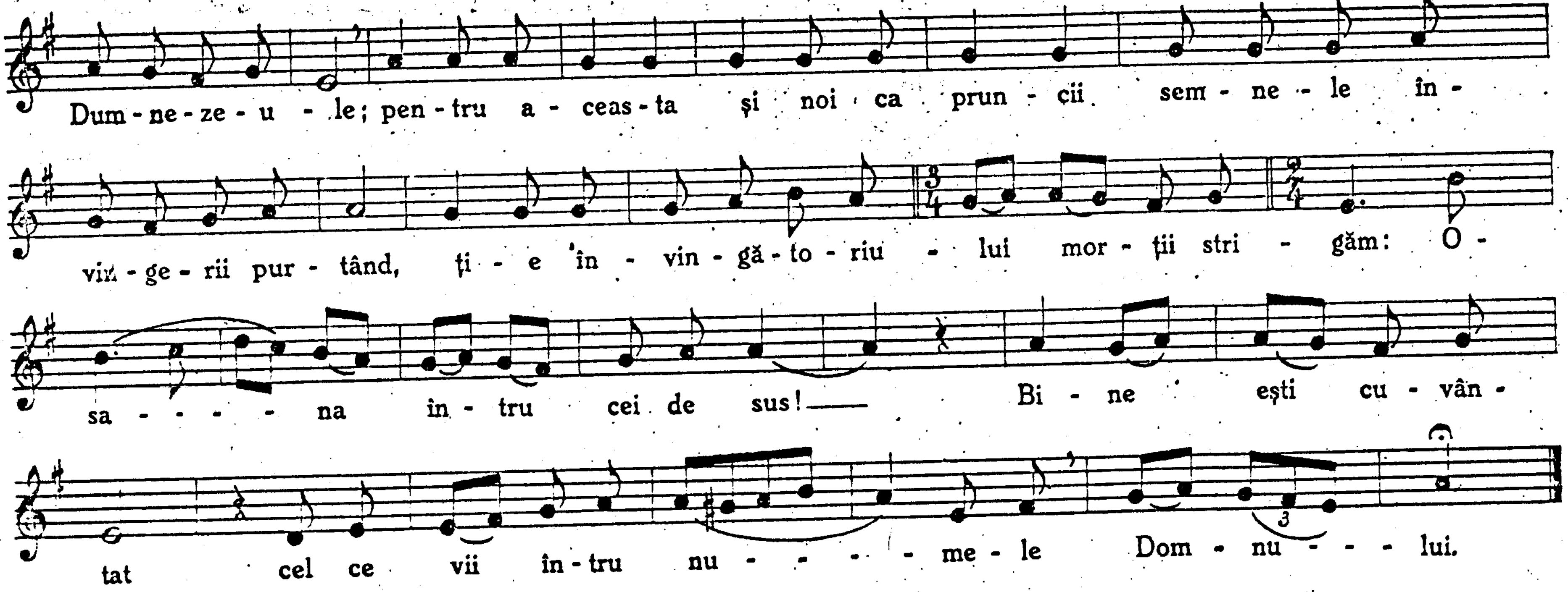

8. Troparul din Joia Mare.

Vers VIII.
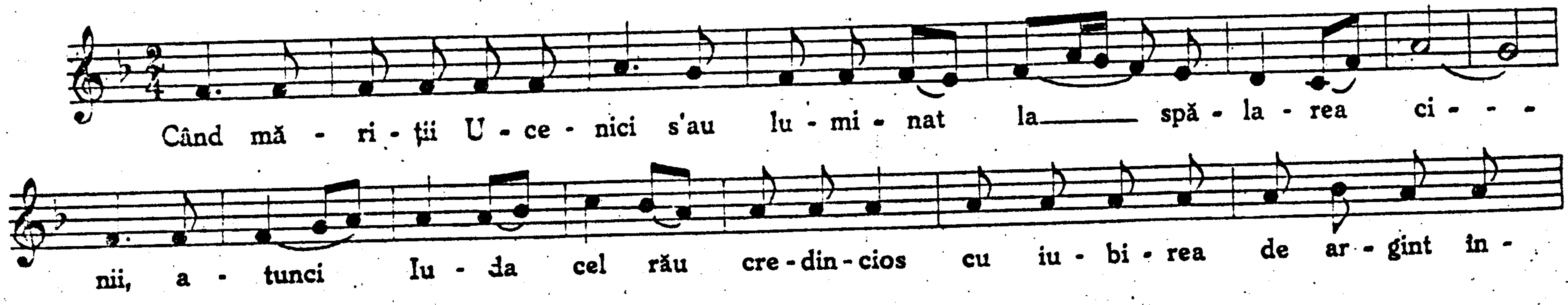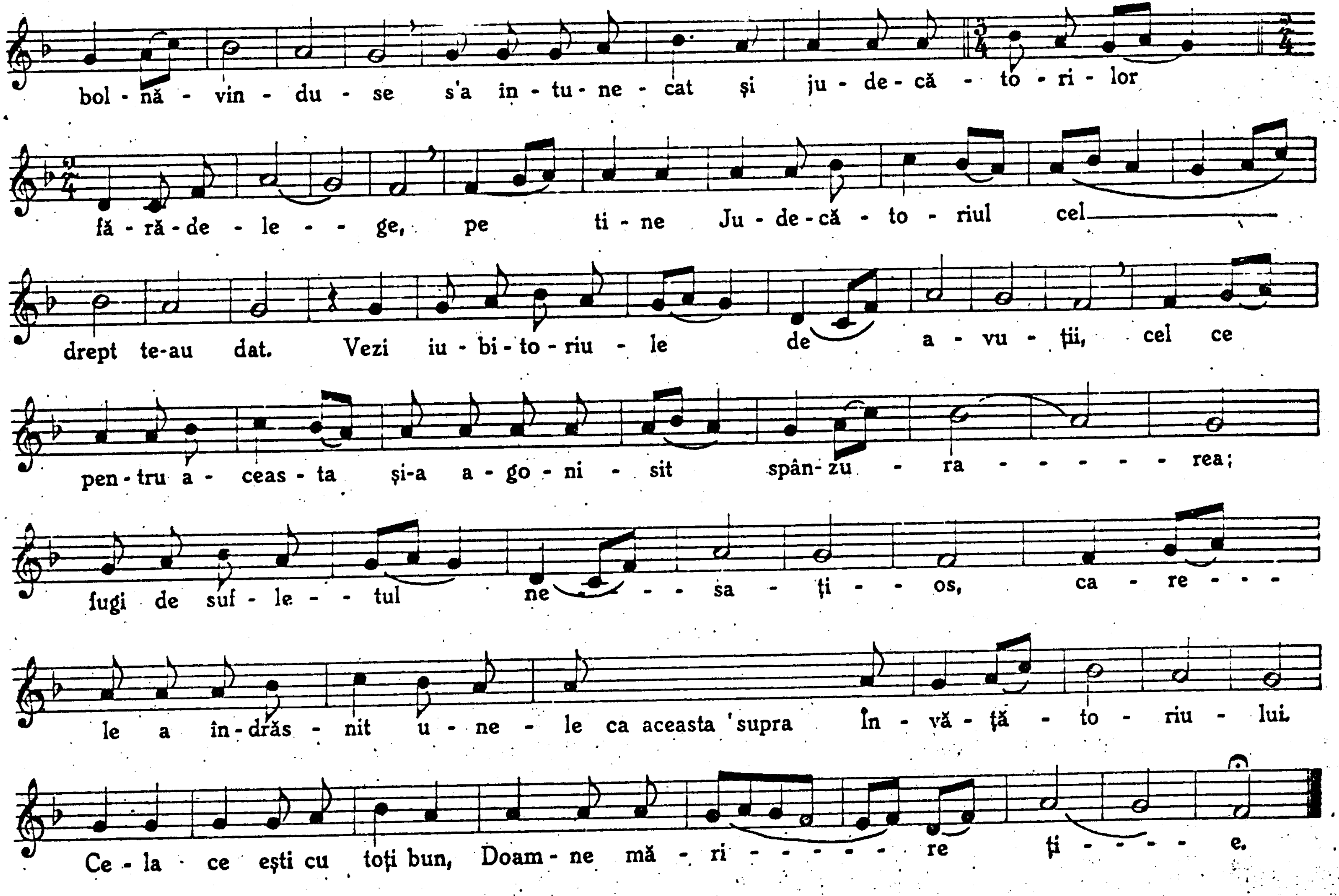
bol - nă - vin - du - se s'a în - tu - ne - cat şi ju - de - că - - to - ri - lor
fă - ră - de - le - - ge, pe ti - ne Ju - de - că - to - riul cel
drept te-au dat. Vezi iu - bi - to - riu - le de a - vu - ţii, cel ce
pen - tru a - ceas - ta şi-a a - go - ni - sit spân - zu - ra - - - - - - rea;
fugi de suf - le - - tul ne - - - sa - ţi - - - os, ca - re - - -
le a în - drăs - nit u - ne - le ca aceasta 'supra În - vă - ţă - to - riu - lui.
Ce - la ce eşti cu toţi bun, Doam - ne mă - ri - - - - - - re ţi - - - - e.

9. Troparul Învierii Domnului
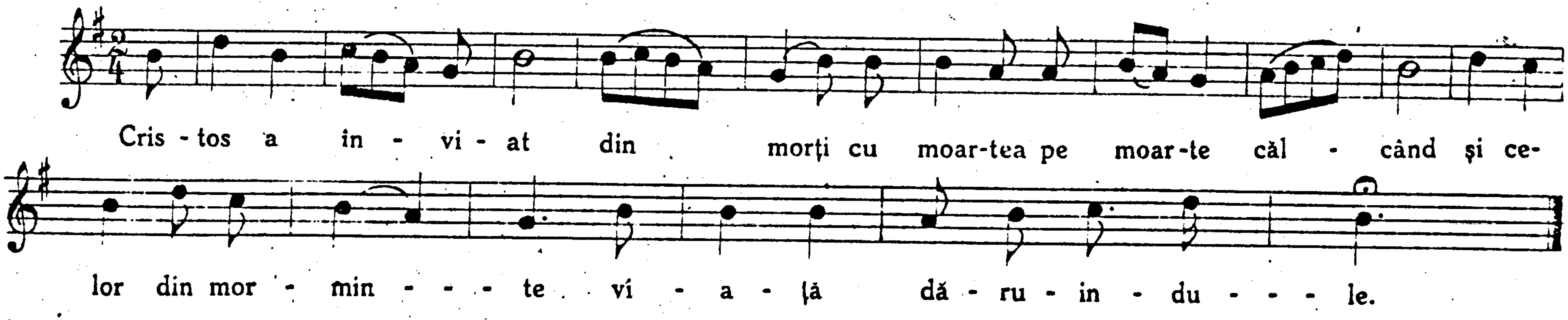
10. Troparul dela Înălțarea Domnului.

Vers IV.
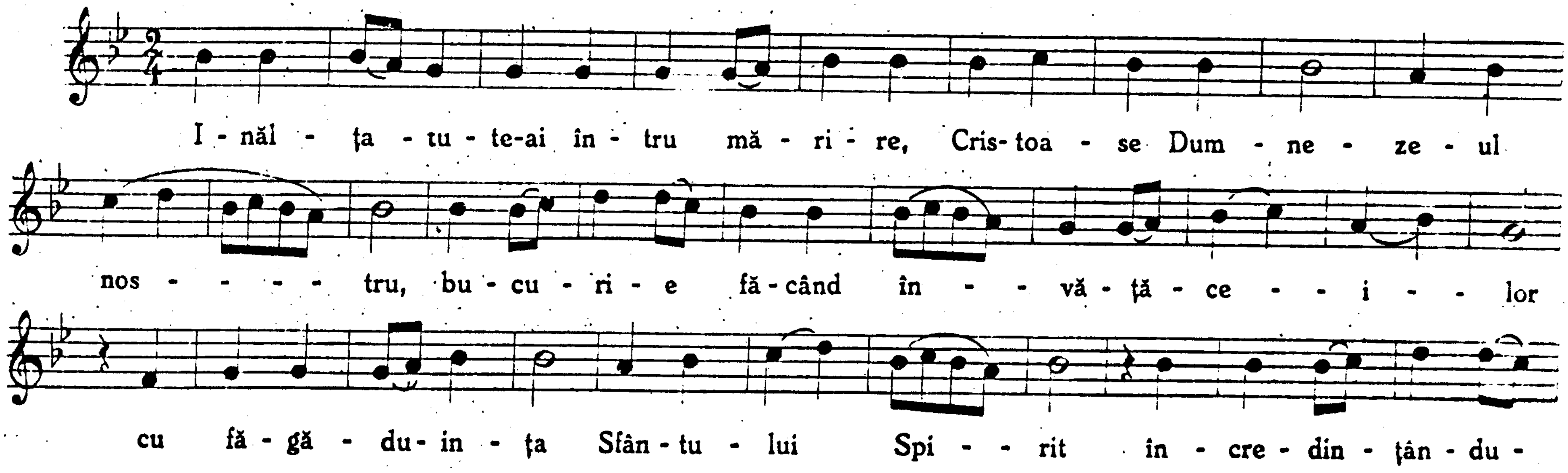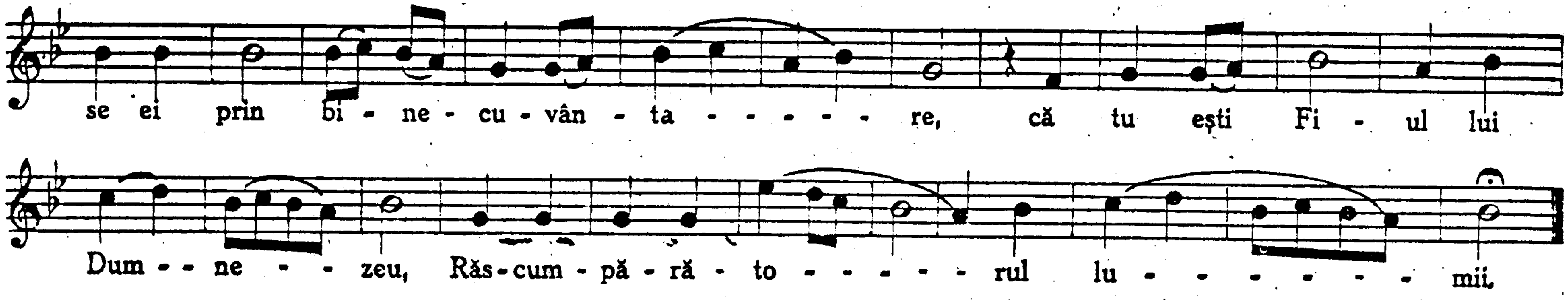
11. Troparul din Dumineca Rusaliilor.

Vers VIII.
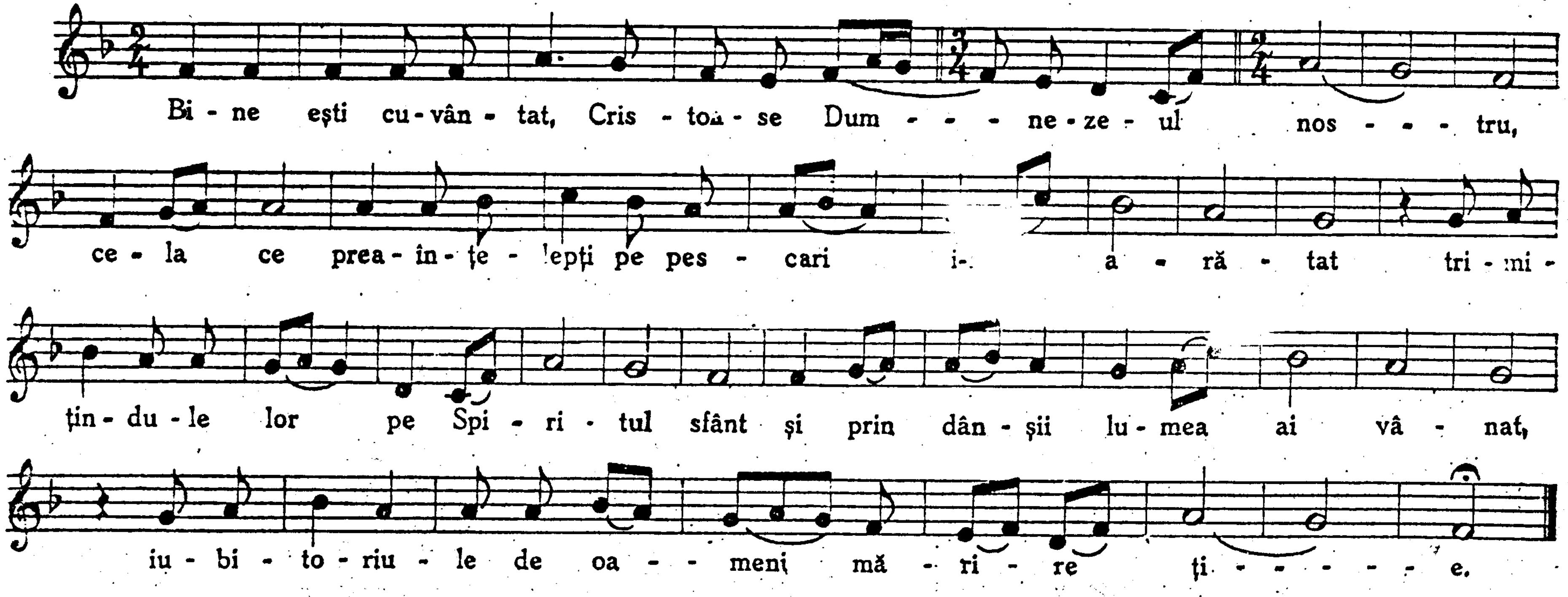
12. Troparul Sf.-lor Apostoli Petru și Pavel. 29. Iunie.

Vers IV.
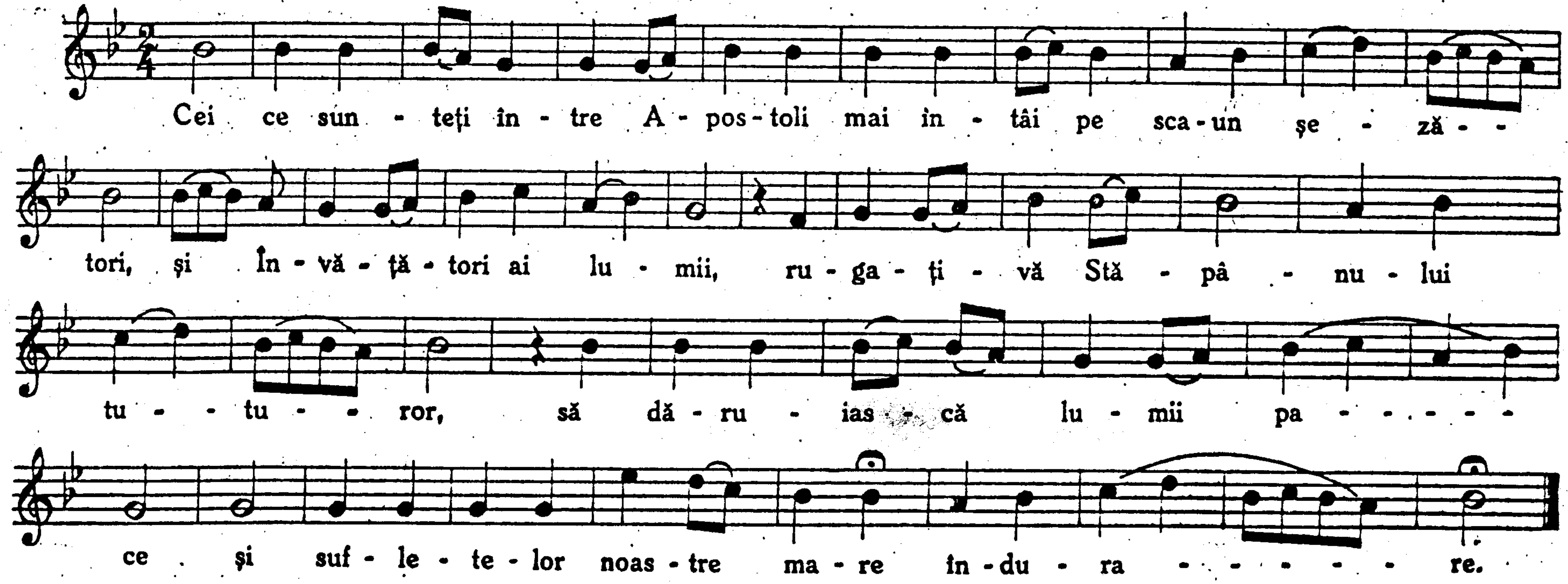
Pripelele.

(La Nașterea Precuratei Fecioare Maria) 8. Sept.

Stih I.
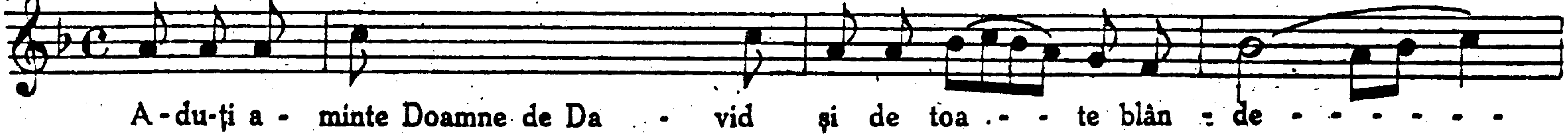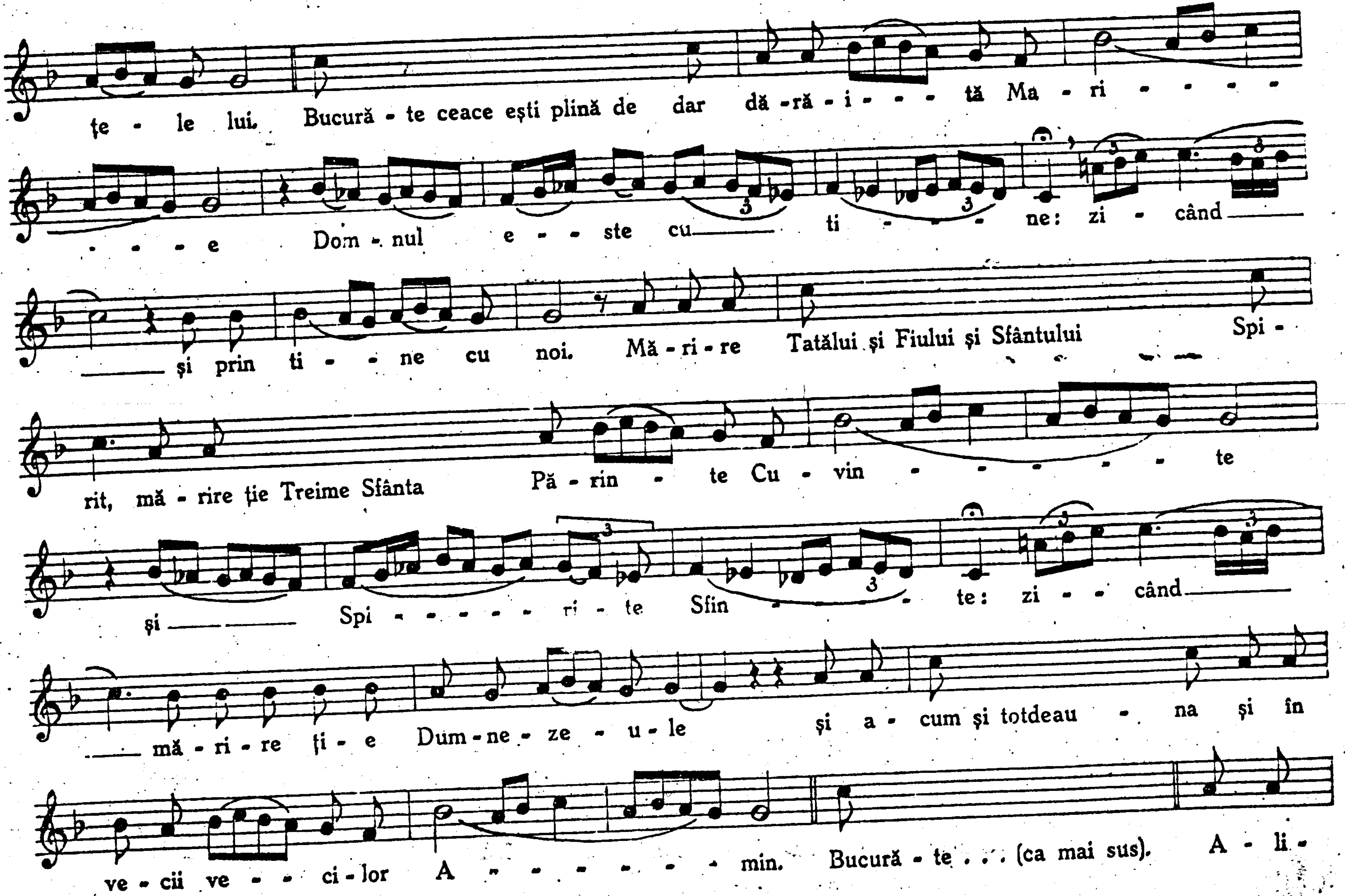
ţe - le lui. Bucură - te ceace eşti plină de dar dă - ră - i - - - tă Ma - ri - - - - -
- - - e Dom - nul e - - ste cu ti - - - ne: zi - când
şi prin ti - - ne cu noi. Mă - ri - re Tatălui şi Fiului şi Sfântului Spi -
rit, mă - rire ţie Treime Sfânta Pă - rin - te Cu - vin - - - - - te
şi Spi - - - - - - ri - te Sfin - - te: zi - - când
mă - ri - re ţi - e Dum - ne - ze - u - le şi a - cum şi totdeau - na şi în
ve - cii ve - - ci - lor A - - - - - - - min. Bucură - te . . . (ca mai sus). A - li -
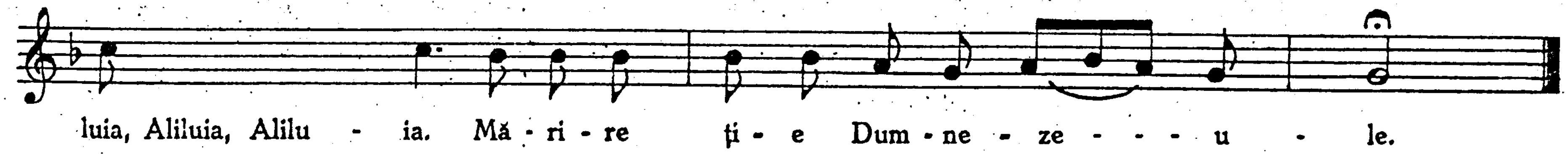
N.B. Toate pripelele se cântă pe aceasta melodie.

La râul Vavilonului

Se cântă în Duminecile Fiului rătăcit, a lăsatului de carne, a lăsatului de brânză
și în Dumineca I. din Paresimi.

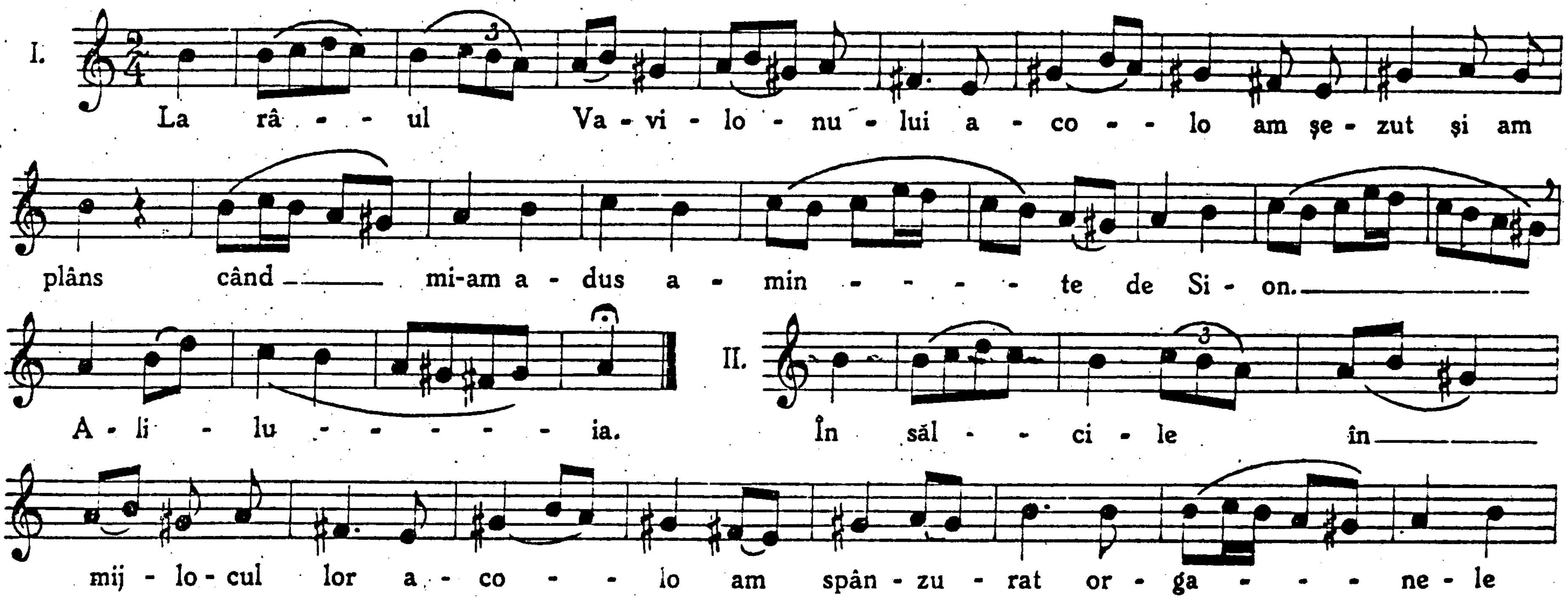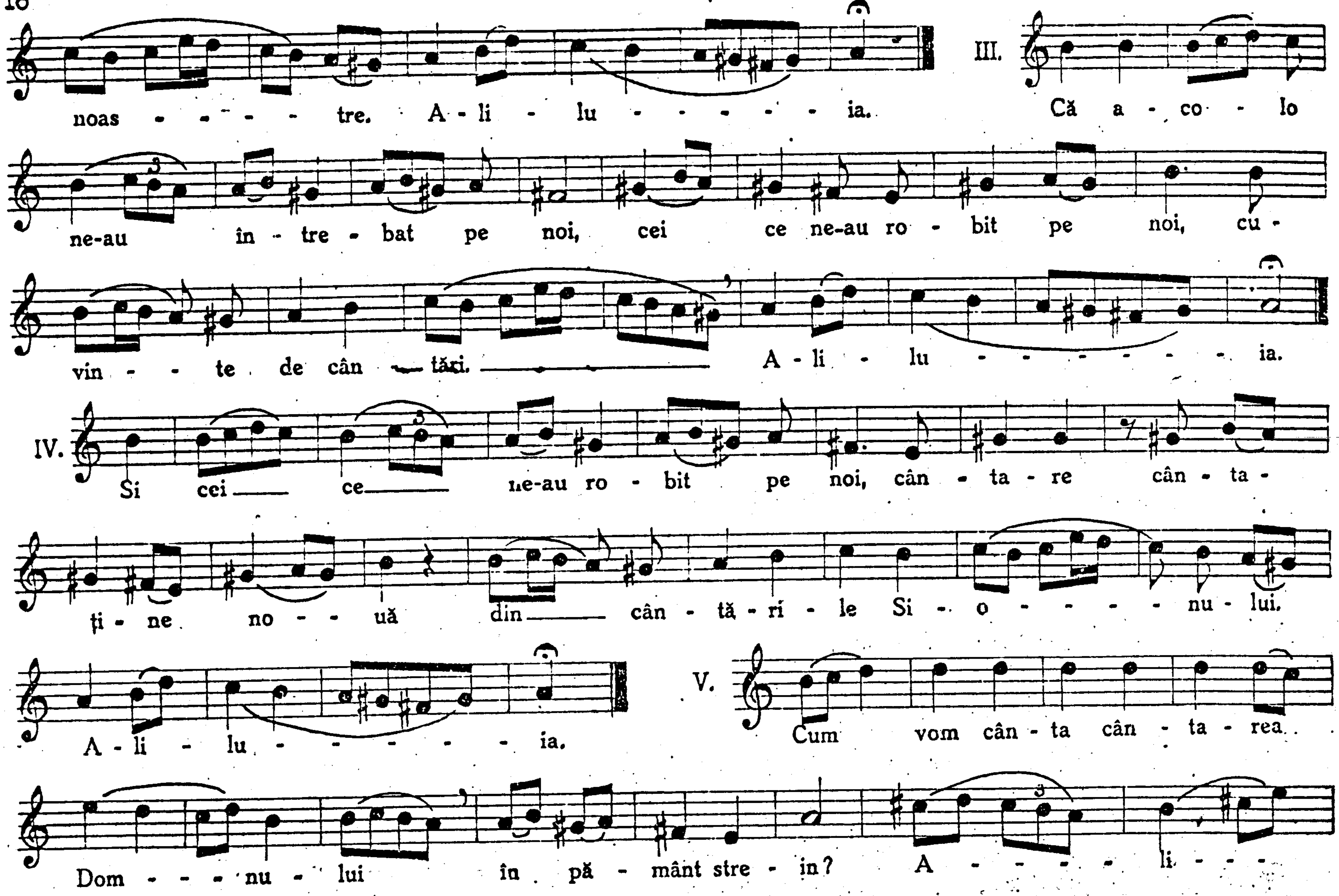

noas - - - - - tre. A - li - lu - - - - - - ia.
III. Că a - co - lo
ne-au în - tre - bat pe noi, cei ce ne-au ro - bit pe noi, cu -
vin - - te de cân - tări. A - li - lu - - - - - - ia.
IV. Si cei ce ne-au ro - bit pe noi, cân - ta - re cân - ta -
ţi - ne no - - uă din cân - tă - ri - le Si - o - - - - nu - lui.
A - li - lu - - - - - ia.
V. Cum vom cân - ta cân - ta - rea
Dom - - - nu - lui în pă - mânt stre - in? A - - - - li - - -
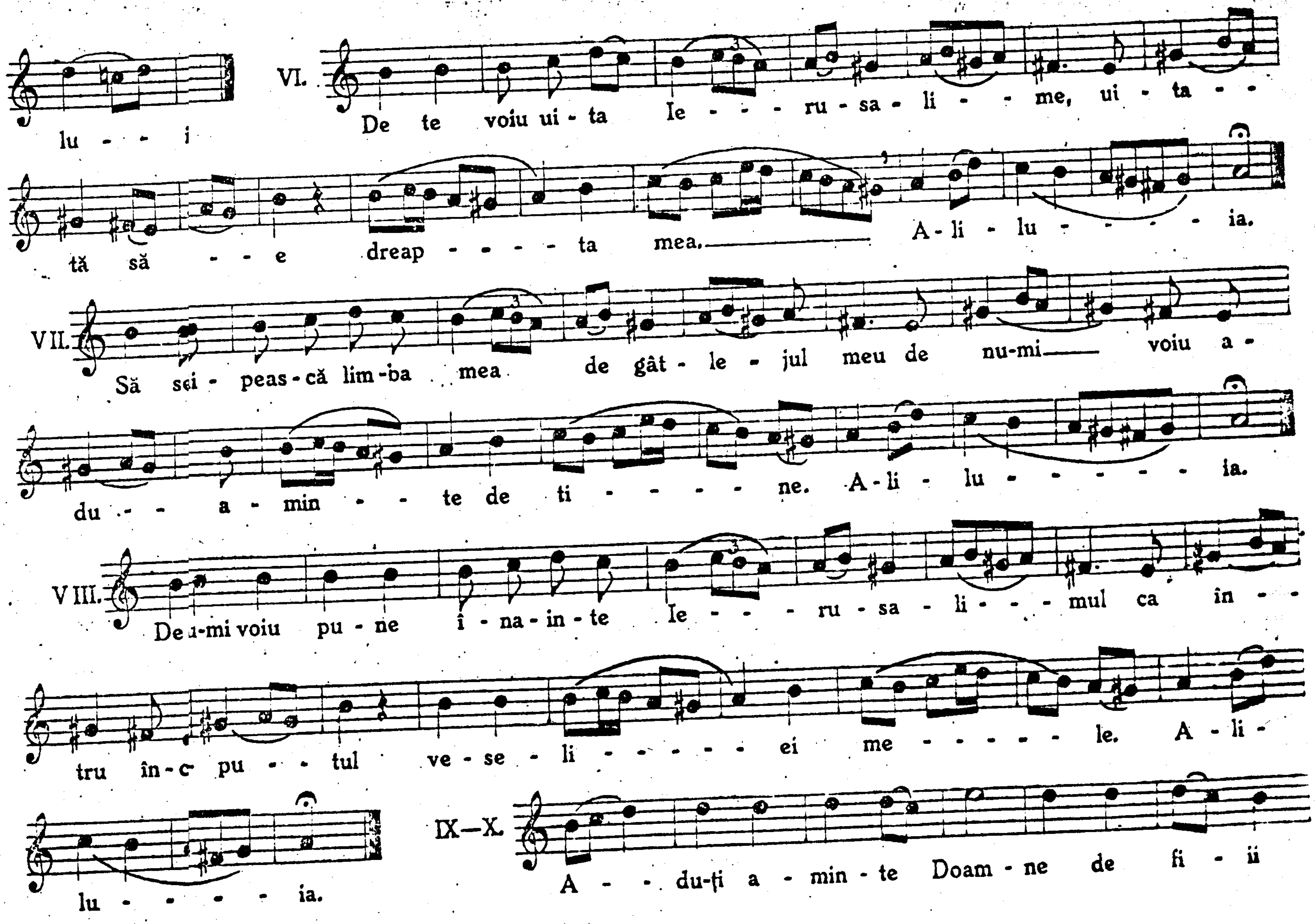
lu - - - i
VI.
De te voiu ui - ta Ie - - - ru - sa - li - - me, ui - ta - -
tă să - - e dreap - - - - ta mea. A - li - lu - - - - ia.
VII.
Să sci - peas - că lim - ba mea de gât - le - jul meu de nu-mi voiu a -
du - - a - min - - te de ti - - - - - ne. A - li - lu - - - - - - ia.
VIII.
De ı-mi voiu pu - ne î - na - in - te Ie - - - ru - sa - li - - - mul ca în - -
tru în-c pu - - tul ve - se - li - - - - - ei me - - - - - le. A - li -
lu - - - - - ia.
IX—X.
A - - du-ți a - min - te Doam - ne de fi - ii
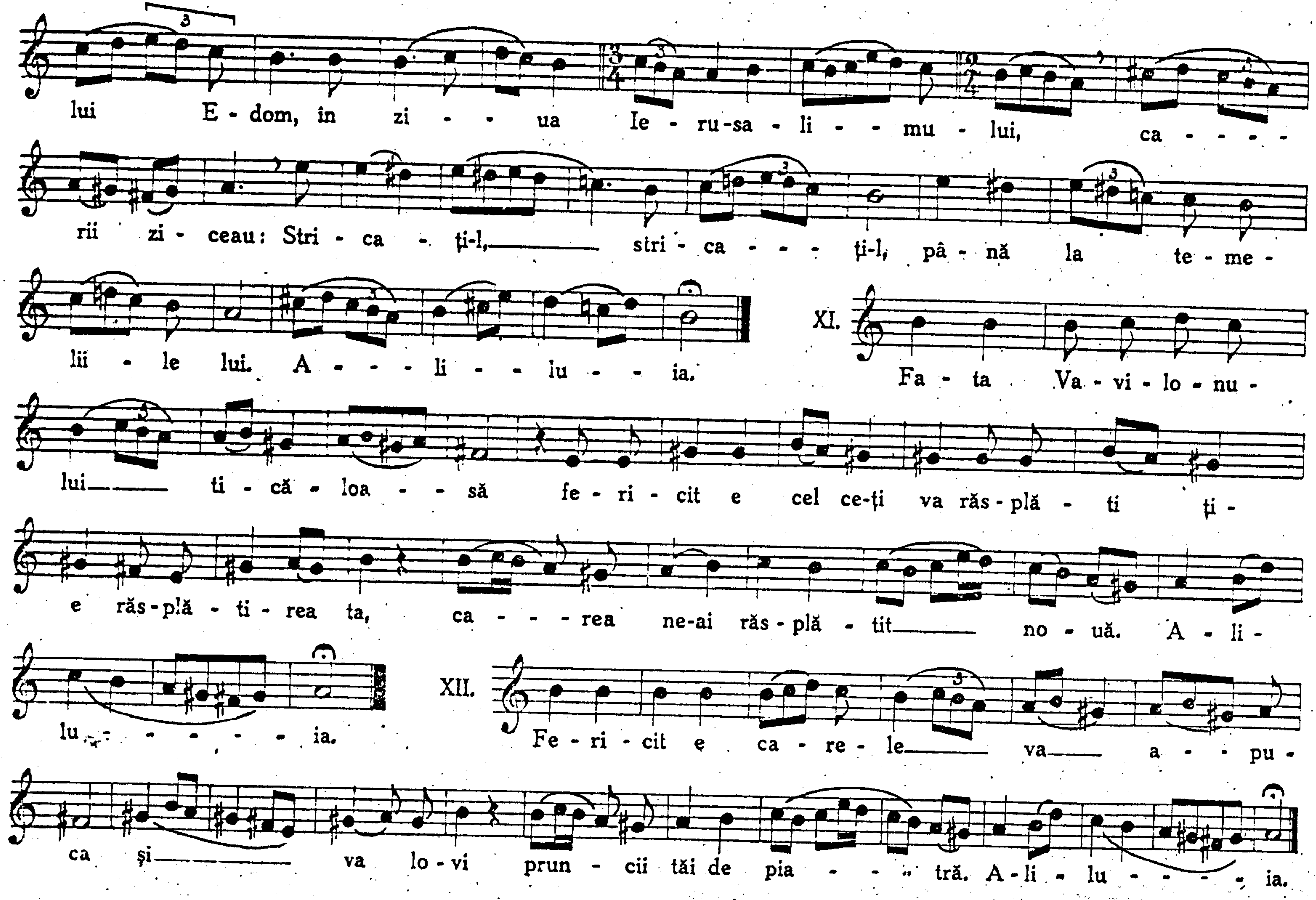
lui E - dom, în zi - - ua Ie - ru-sa - li - - mu - lui, ca - - - - -
rii zi - ceau: Stri - ca - ţi-l, stri - ca - - - ţi-l, pâ - nă la te - me -
lii - le lui. A - - - li - - lu - - - ia.
XI.
Fa - ta Va - vi - lo - nu -
lui ti - că - loa - - să fe - ri - cit e cel ce-ţi va răs - plă - ti ţi -
e răs - plă - ti - rea ta, ca - - - rea ne-ai răs - plă - tit no - uă. A - li -
lu - - - - - ia.
XII.
Fe - ri - cit e ca - re - le va a - - pu -
ca şi va lo - vi prun - cii tăi de pia - - - tră. A - li - lu - - - ia.

Troparele învierii.

Se cântă în Duminecile de peste an, după Catismă.
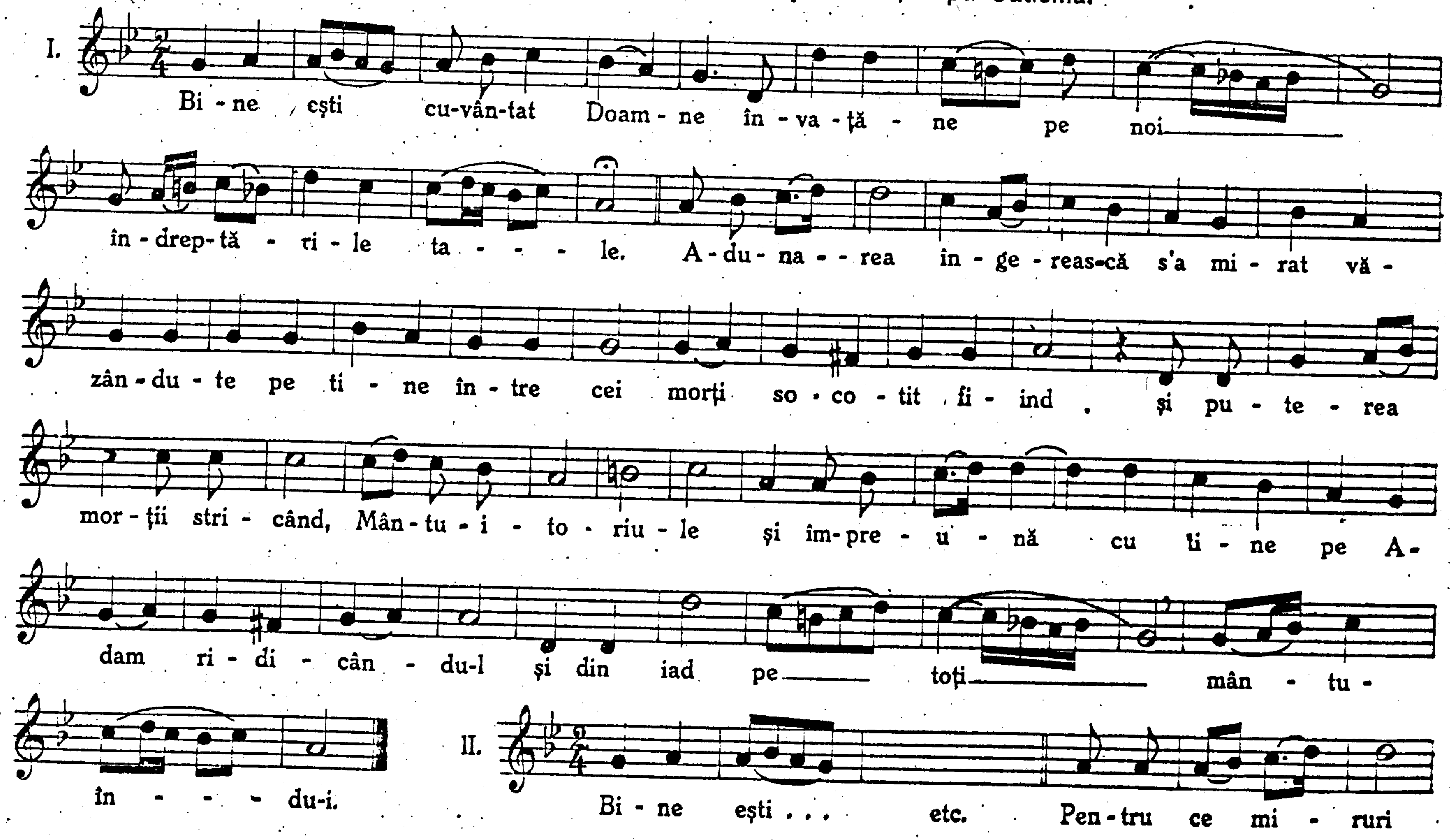
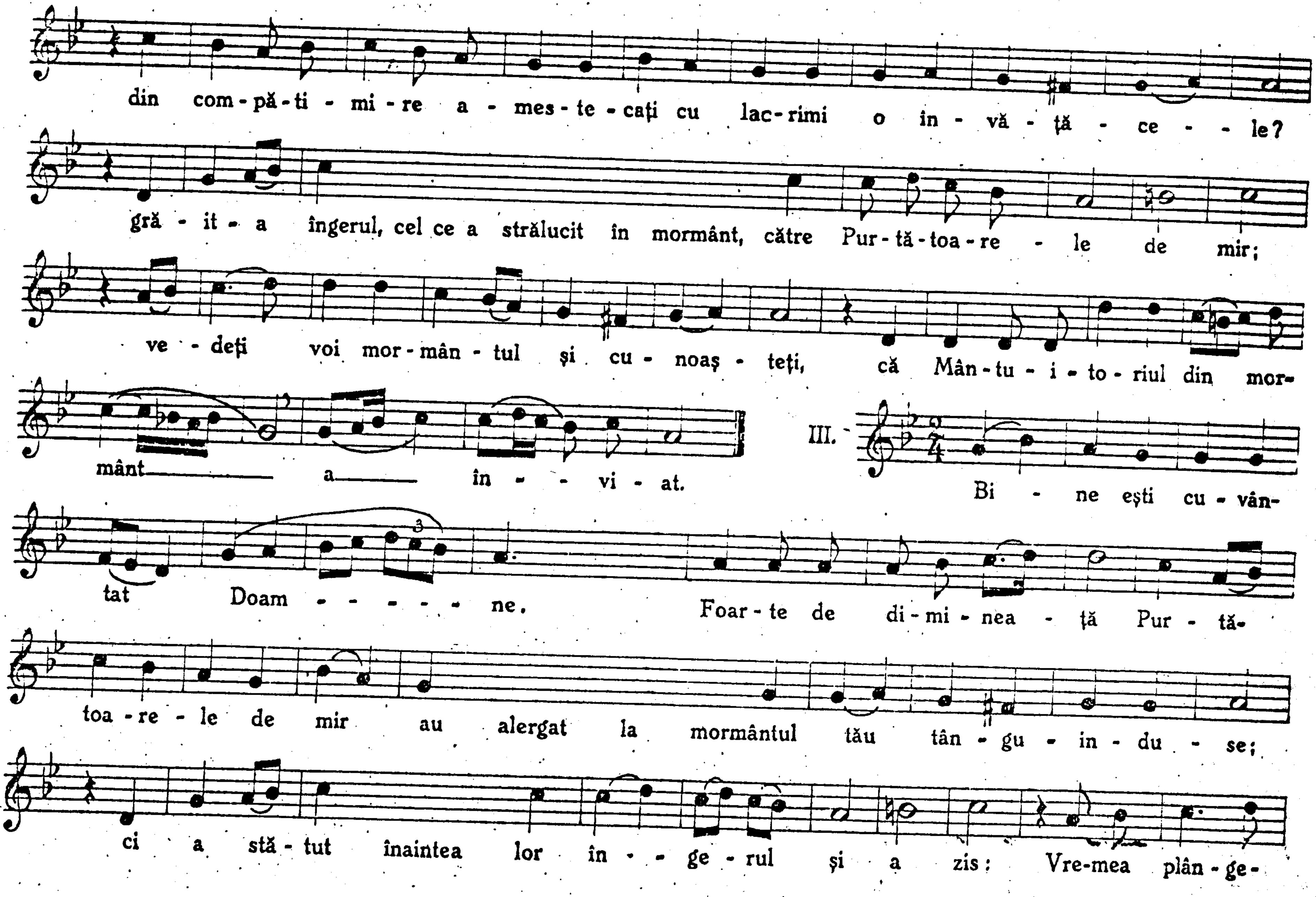
din com-pă-ti - mi-re a - mes-te-cați cu lac-rimi o in - vă - ță - ce - - le?
gră - it - a îngerul, cel ce a strălucit în mormânt, către Pur-tă-toa-re - le de mir;
ve - deți voi mor-mân - tul și cu - noaș - teți, că Mân-tu - i - to-riul din mor-
mânt a în - - vi - at.
III.
Bi - ne ești cu - vân-
tat Doam - - - - - - ne. Foar-te de di-mi-nea - ță Pur - tă-
toa-re - le de mir au alergat la mormântul tău tân - gu - in - du - se;
ci a stă-tut înaintea lor în - - ge - rul și a zis: Vre-mea plân-ge-
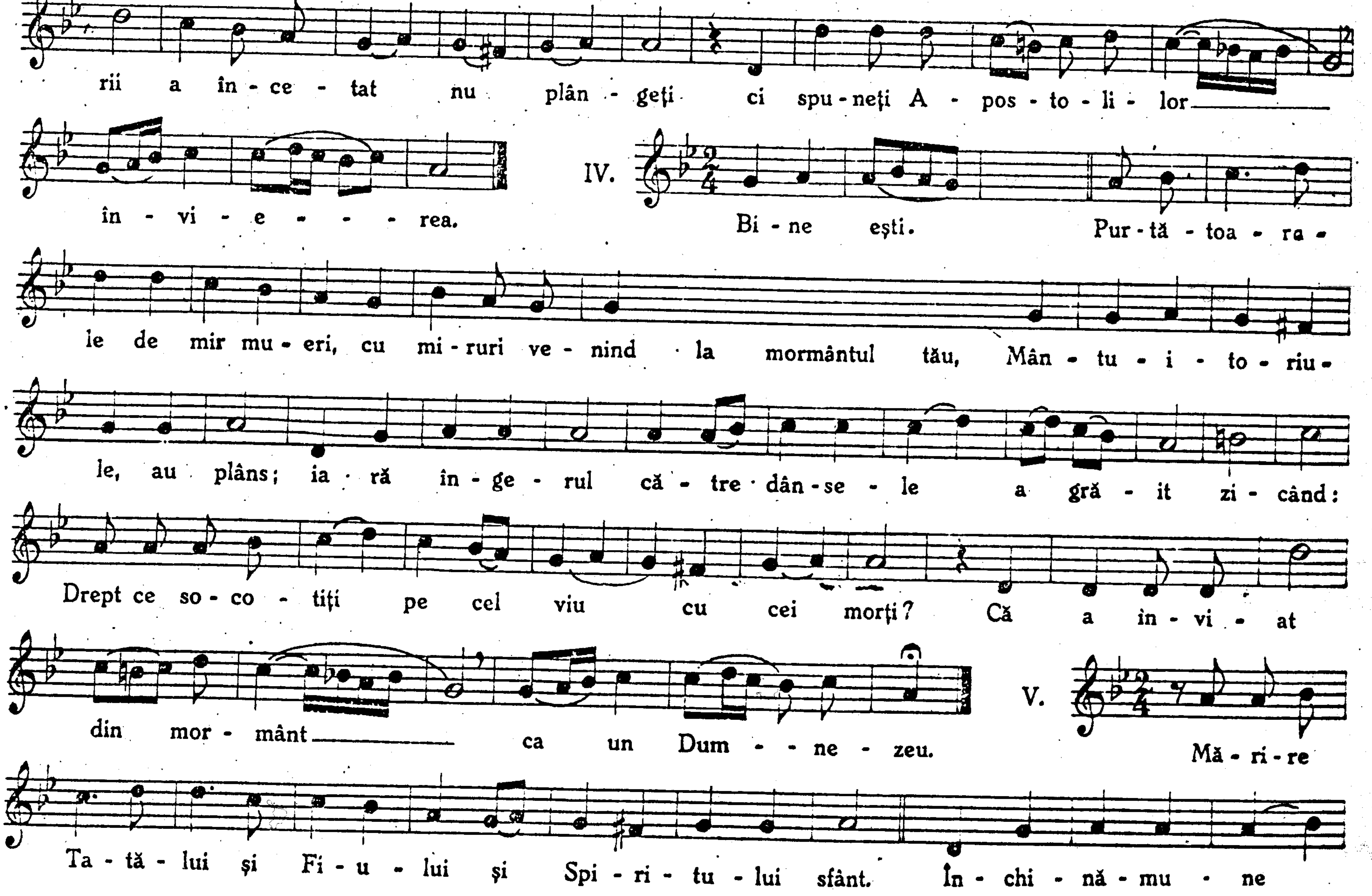
rii a în - ce - tat nu plân - geți ci spu - neți A - pos - to - li - lor
în - vi - e - - - rea.
IV.
Bi - ne ești. Pur - tă - toa - ra -
le de mir mu - eri, cu mi - ruri ve - nind la mormântul tău, Mân - tu - i - to - riu -
le, au plâns; ia - ră în - ge - rul că - tre dân - se - le a gră - it zi - când:
Drept ce so - co - tiți pe cel viu cu cei morți? Că a in - vi - at
din mor - mânt ca un Dum - - ne - zeu.
V.
Mă - ri - re
Ta - tă - lui și Fi - u - lui și Spi - ri - tu - lui sfânt. În - chi - nă - mu - ne
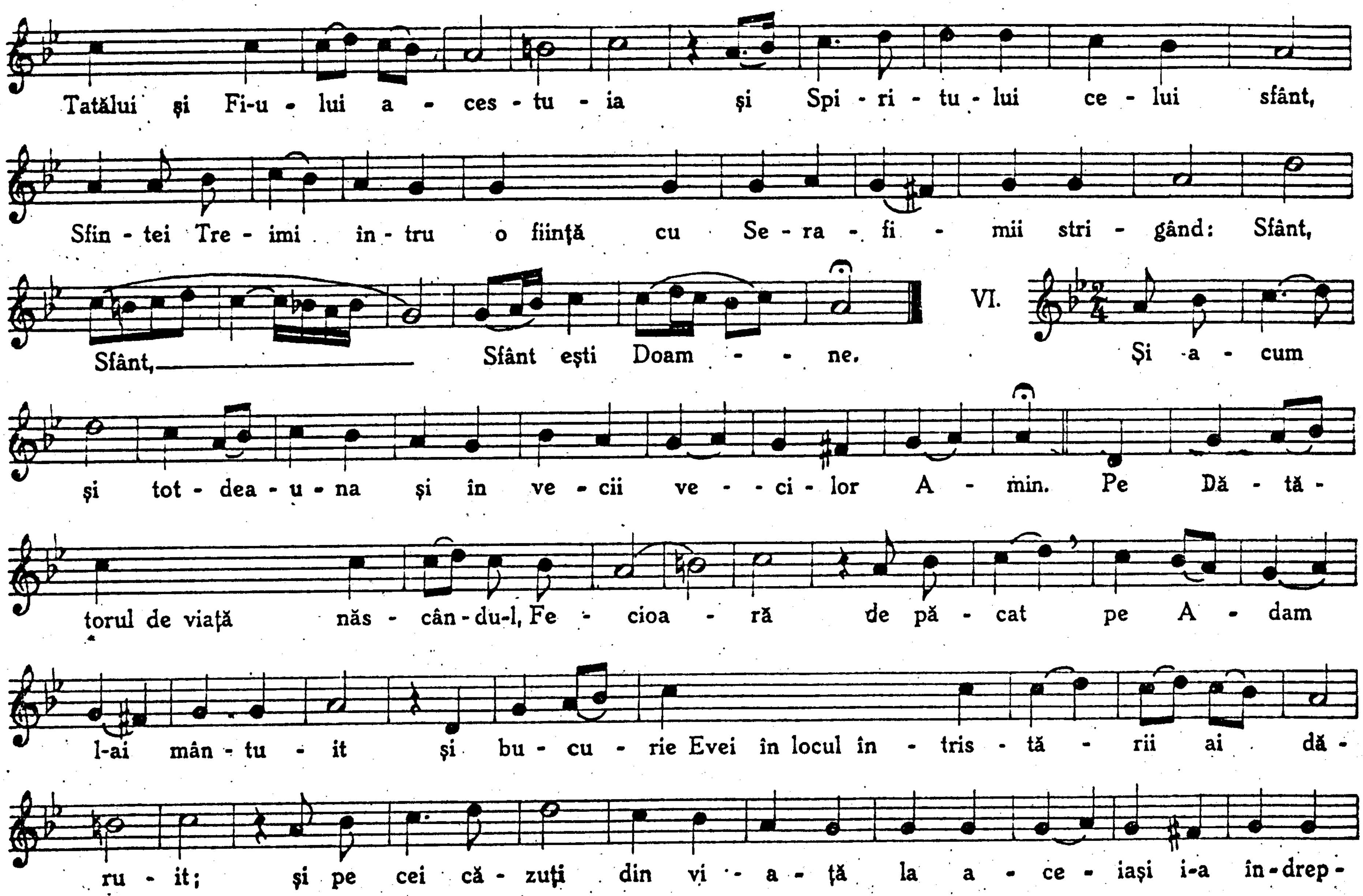
Tatălui şi Fi-u - lui a - ces - tu - ia şi Spi - ri - tu - lui ce - lui sfânt,
Sfin - tei Tre - imi în - tru o fiinţă cu Se - ra - fi - mii stri - gând: Sfânt,
Sfânt, Sfânt eşti Doam - - ne.
VI.
Şi a - cum
şi tot - dea - u - na şi în ve - cii ve - - ci - lor A - min. Pe Dă - tă -
torul de viaţă năs - cân - du-l, Fe - cioa - ră de pă - cat pe A - dam
l-ai mân - tu - it şi bu - cu - rie Evei în locul în - tris - tă - rii ai dă -
ru - it; şi pe cei că - zuţi din vi - a - ţă la a - ce - iaşi i-a în - drep -
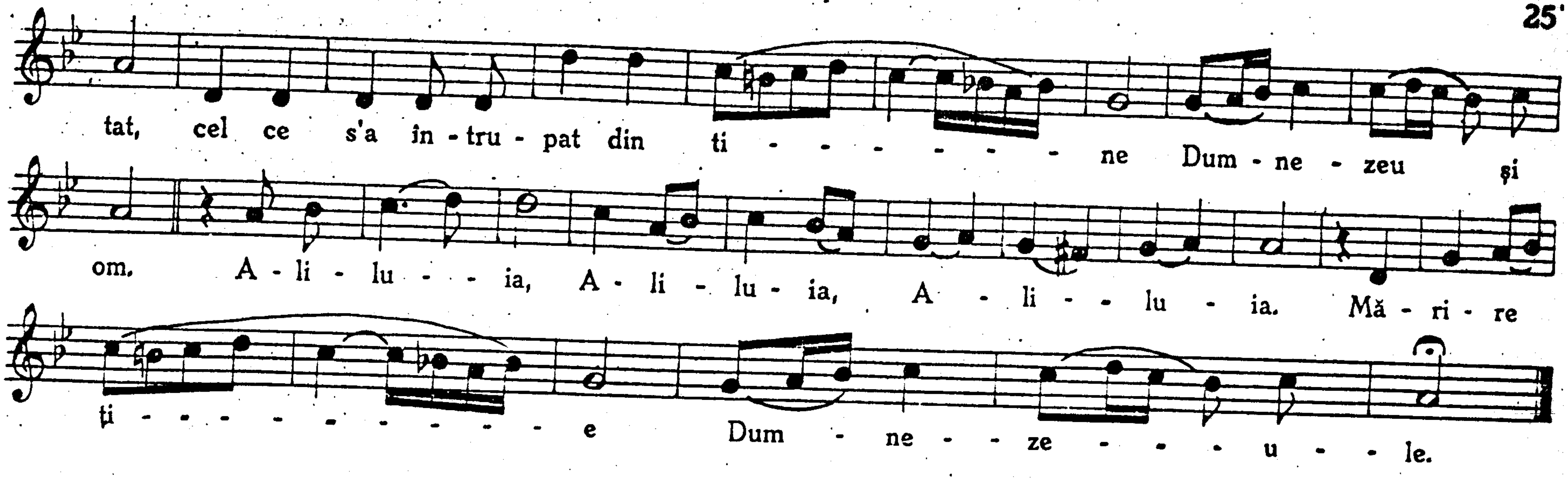
Antifon. Vers IV.

Se cântă la fiecare sărbătoare.
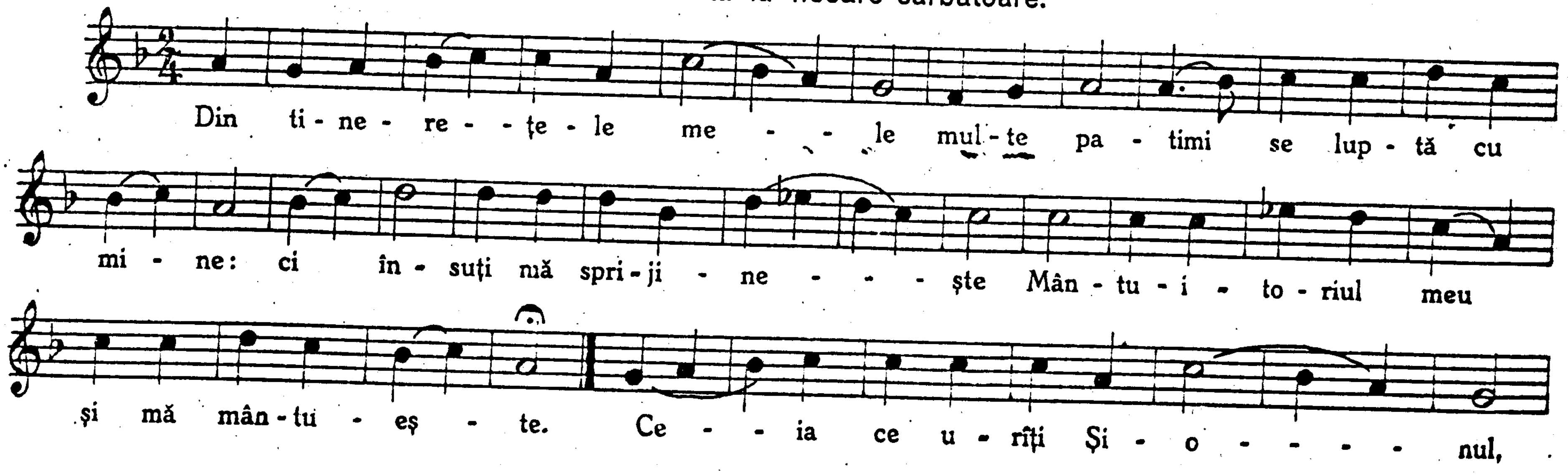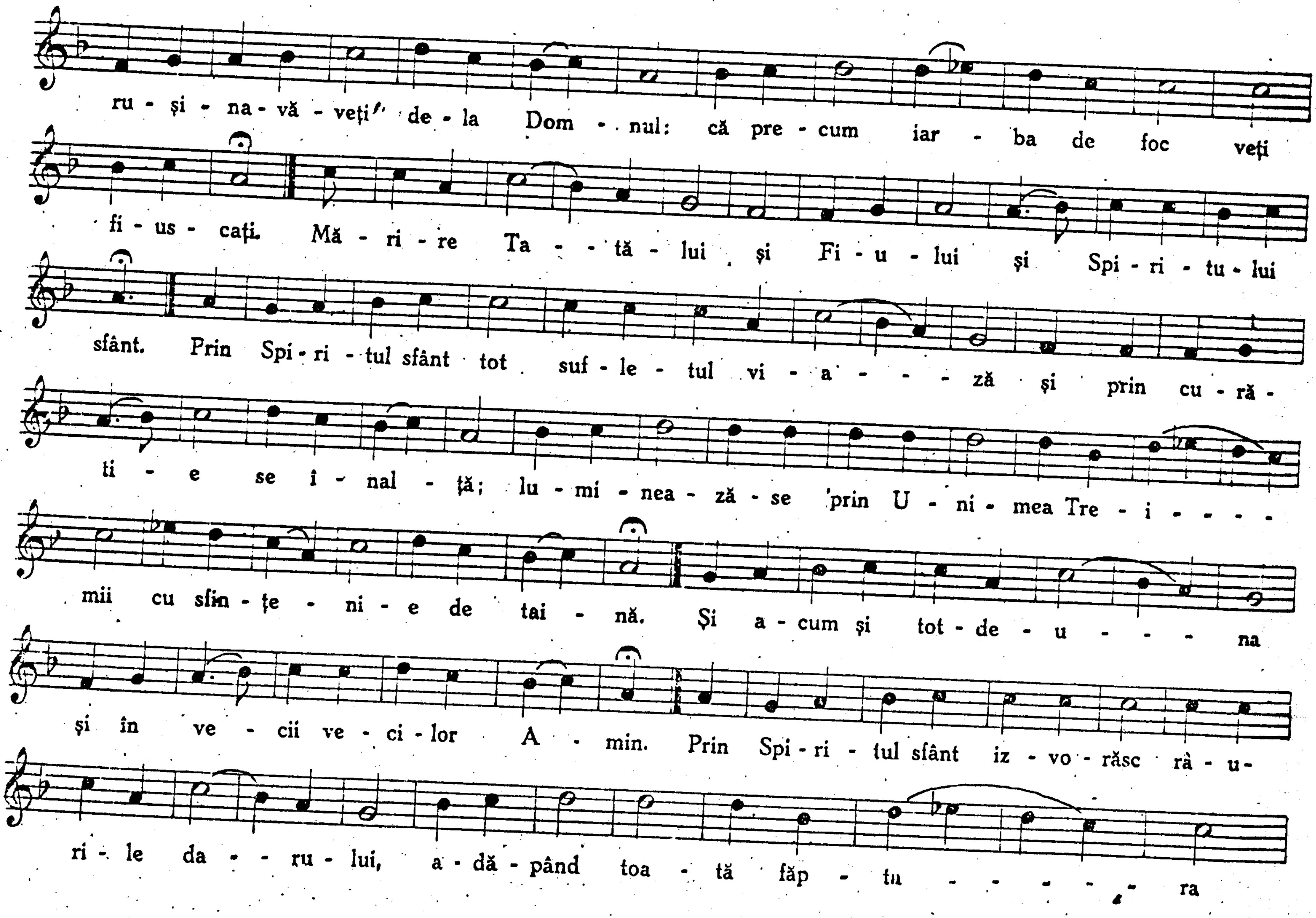
ru - şi - na - vă - veţi de - la Dom - - nul: că pre - cum iar - ba de foc veţi
fi - us - caţi. Mă - ri - re Ta - - tă - lui şi Fi - u - lui şi Spi - ri - tu - lui
sfânt. Prin Spi - ri - tul sfânt tot suf - le - tul vi - a - - - - ză şi prin cu - ră -
ţi - e se î - nal - ţă; lu - mi - nea - ză - se prin U - ni - mea Tre - i - - - -
mii cu sfin - ţe - ni - e de tai - nă. Şi a - cum şi tot - de - u - - - na
şi în ve - cii ve - ci - lor A - min. Prin Spi - ri - tul sfânt iz - vo - răsc râ - u-
ri - le da - - ru - lui, a - dă - pând toa - tă făp - tu - - - - - ra
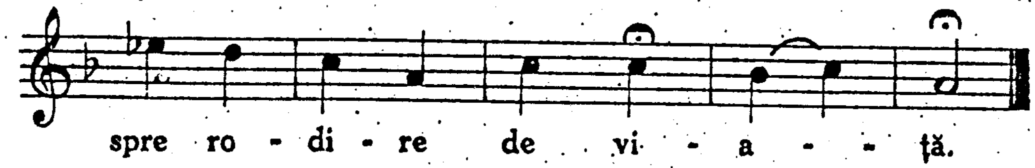
Urmează Prohimenul sărbătorii.

Toată suflarea.
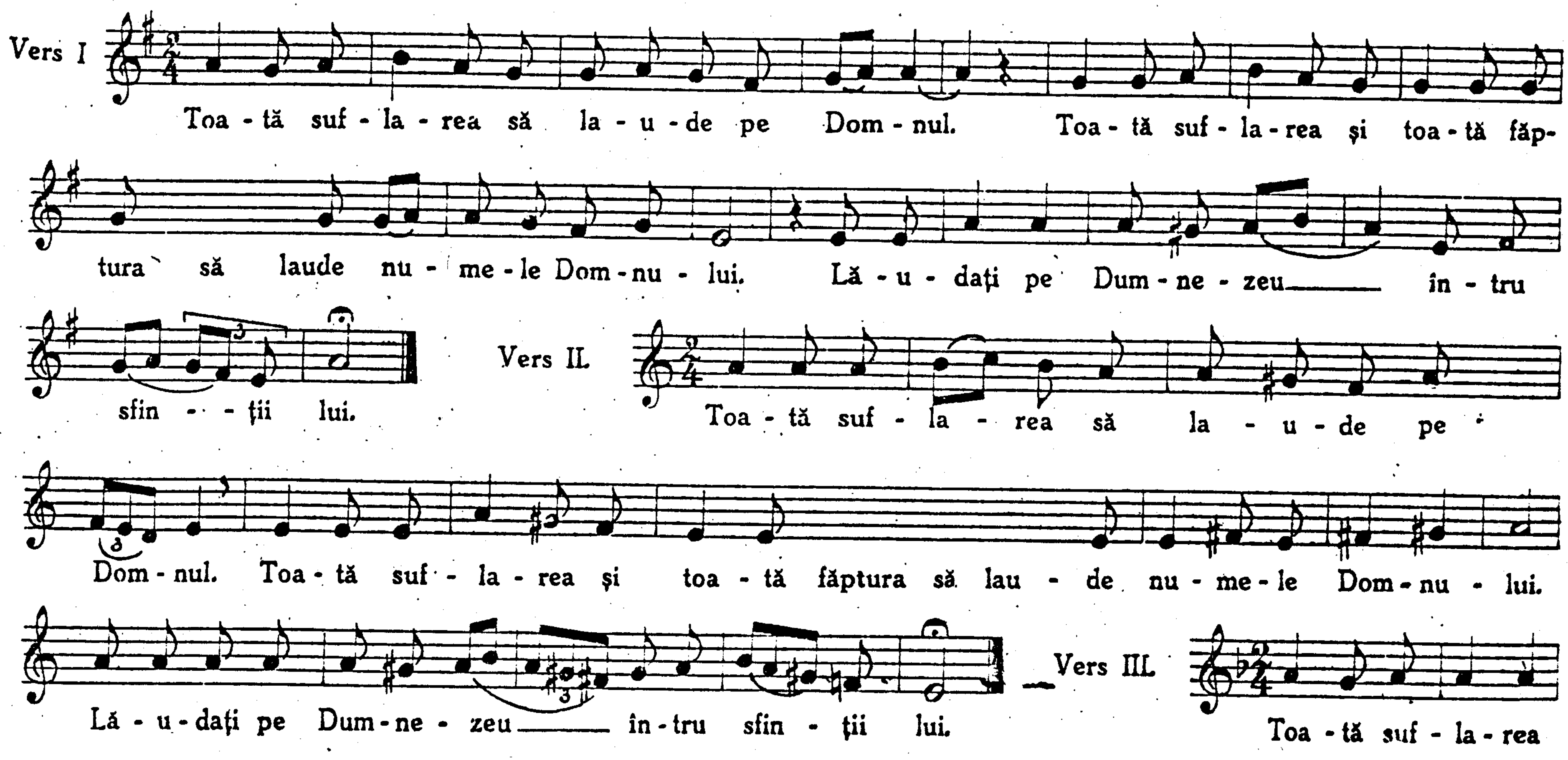
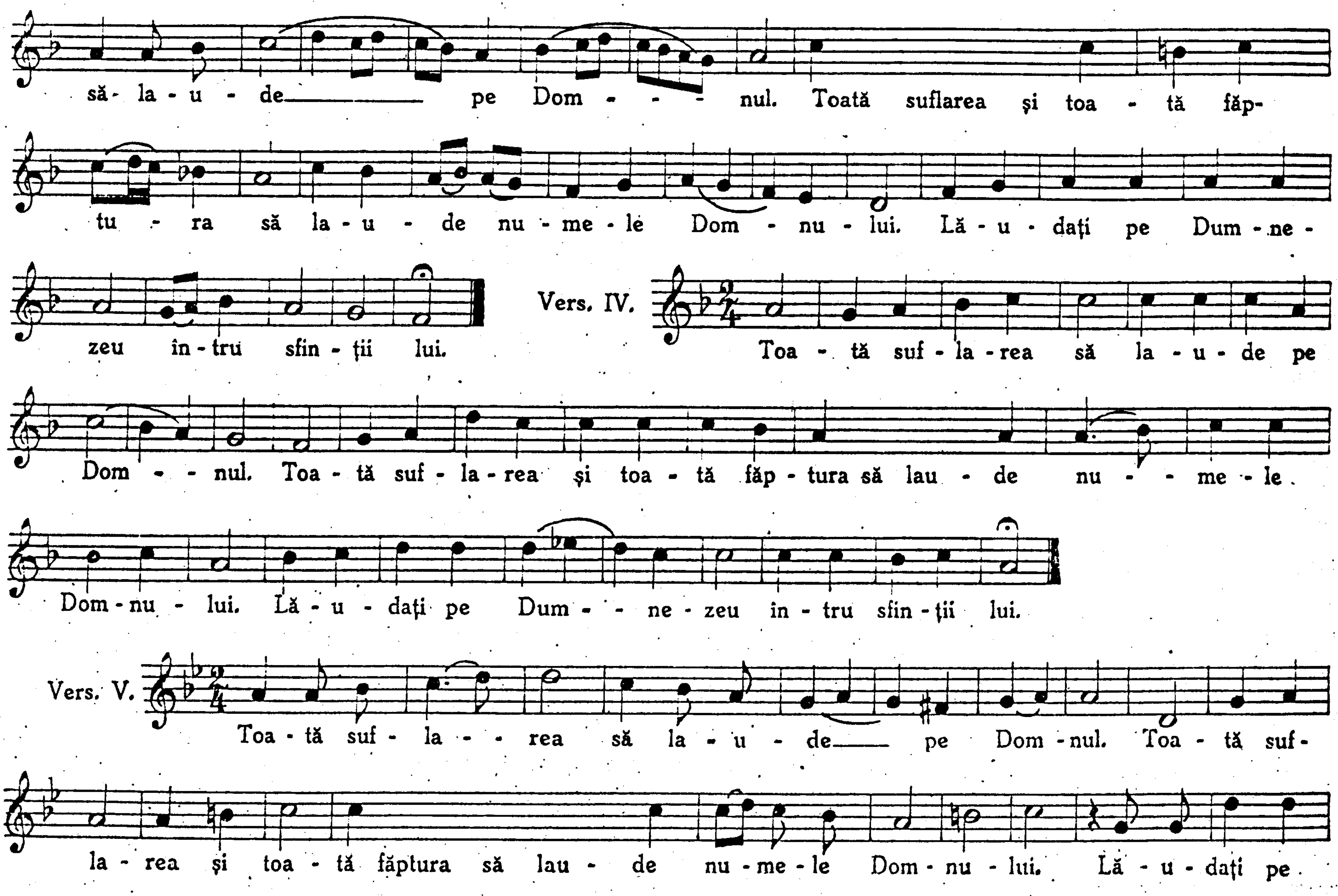
să- la - u - de——— pe Dom - - - nul. Toată suflarea şi toa - tă făp-
tu - ra să la - u - de nu - me - le Dom - nu - lui. Lă - u - daţi pe Dum - ne -
zeu în - tru sfin - ţii lui.
Vers. IV.
Toa - tă suf - la - rea să la - u - de pe
Dom - - nul. Toa - tă suf - la - rea şi toa - tă făp - tura să lau - de nu - - me - le
Dom - nu - lui. Lă - u - daţi pe Dum - - ne - zeu in - tru sfin - ţii lui.
Vers. V.
Toa - tă suf - la - - rea să la - u - de—— pe Dom - nul. Toa - tă suf -
la - rea şi toa - tă făptura să lau - de nu - me - le Dom - nu - lui. Lă - u - daţi pe
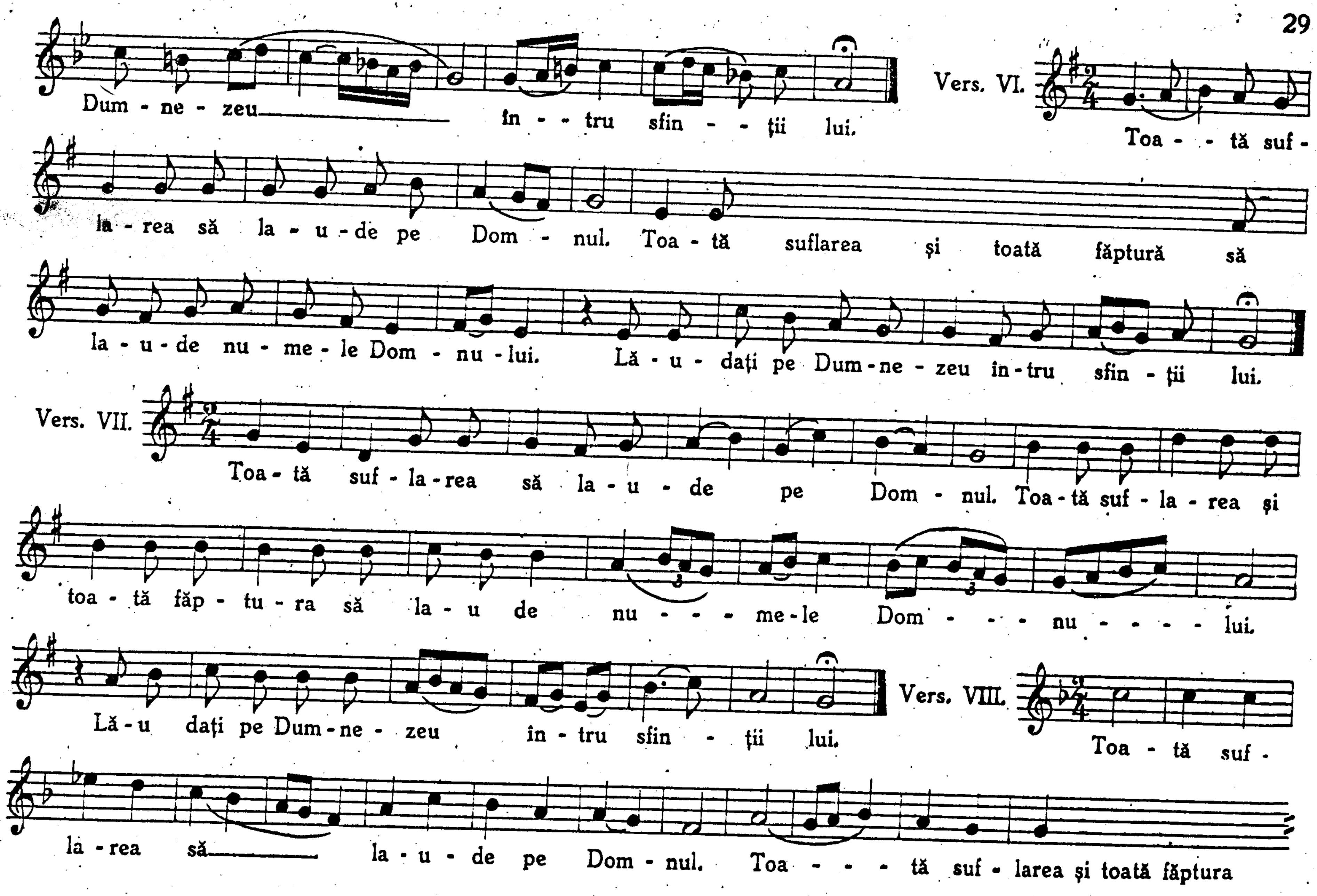
Dum - ne - zeu în - - tru sfin - - ții lui.
Vers. VI.
Toa - - tă suf - la - rea să la - u - de pe Dom - nul. Toa - tă suflarea și toată făptură să
la - u - de nu - me - le Dom - nu - lui. Lă - u - dați pe Dum - ne - zeu în - tru sfin - ții lui.
Vers. VII.
Toa - tă suf - la - rea să la - u - de pe Dom - nul. Toa - tă suf - la - rea și
toa - tă făp - tu - ra să la - u de nu - - - me - le Dom - - - nu - - - - lui.
Lă - u dați pe Dum - ne - zeu în - tru sfin - ții lui.
Vers. VIII.
Toa - tă suf - la - rea să la - u - de pe Dom - nul. Toa - - - tă suf - larea și toată făptura

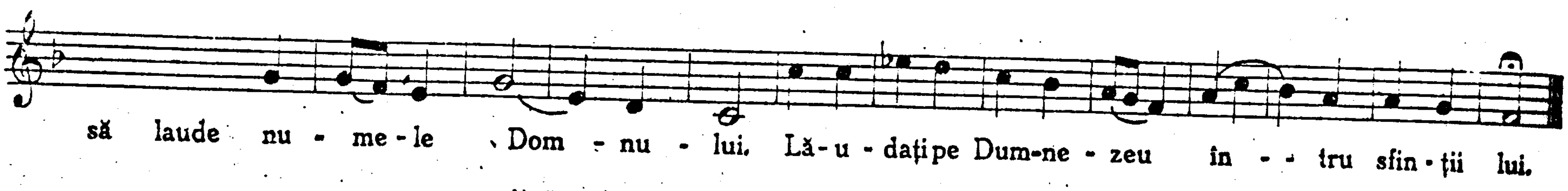

N. B. Evanghelia. După Psalm 50 în Dumineci se va cânta:

Mărire și acum. Vers II. (vezi: „Cele opt versuri" pag. 14)

(vezi: „Cele opt versuri" pag. 14)
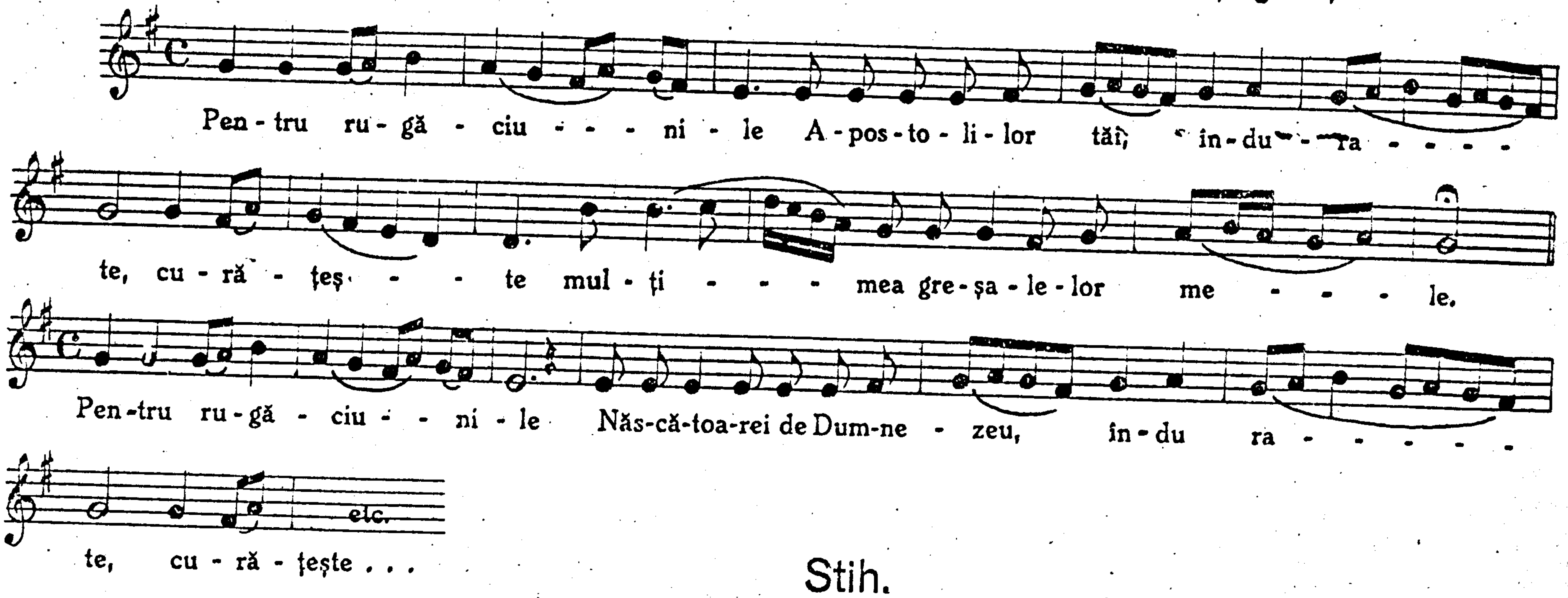
Stih.

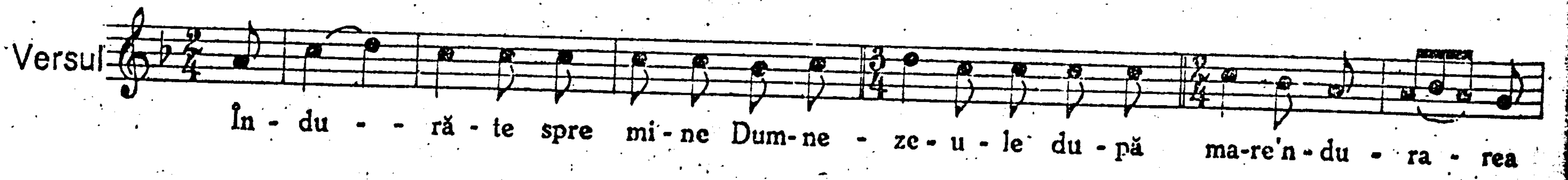

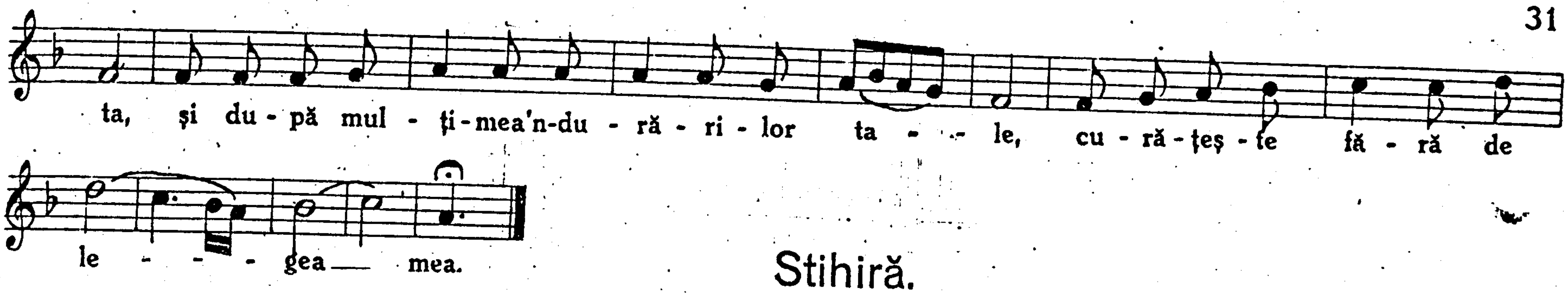

Stihiră.

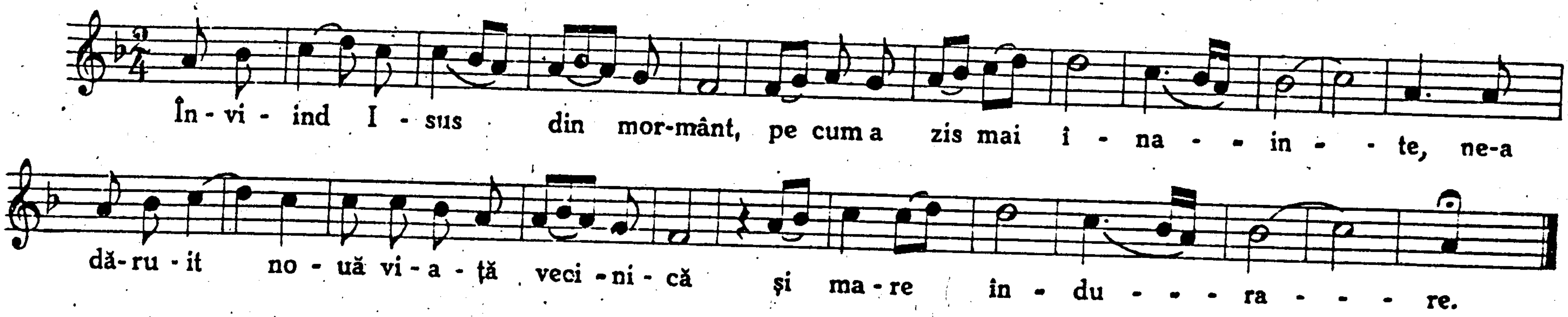

În Paresimi

Mărire şi acum. Vers VIII. (vezi „Cele opt versuri" pag. 73.)
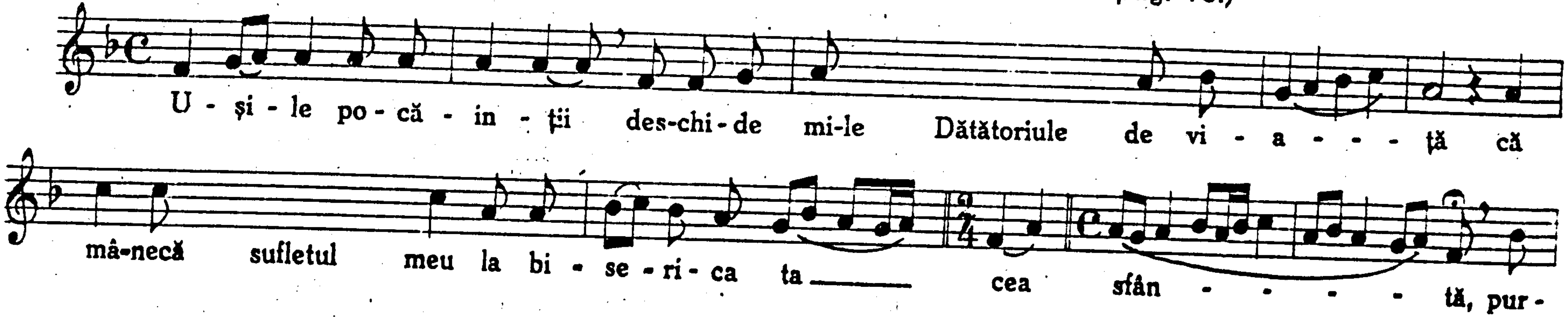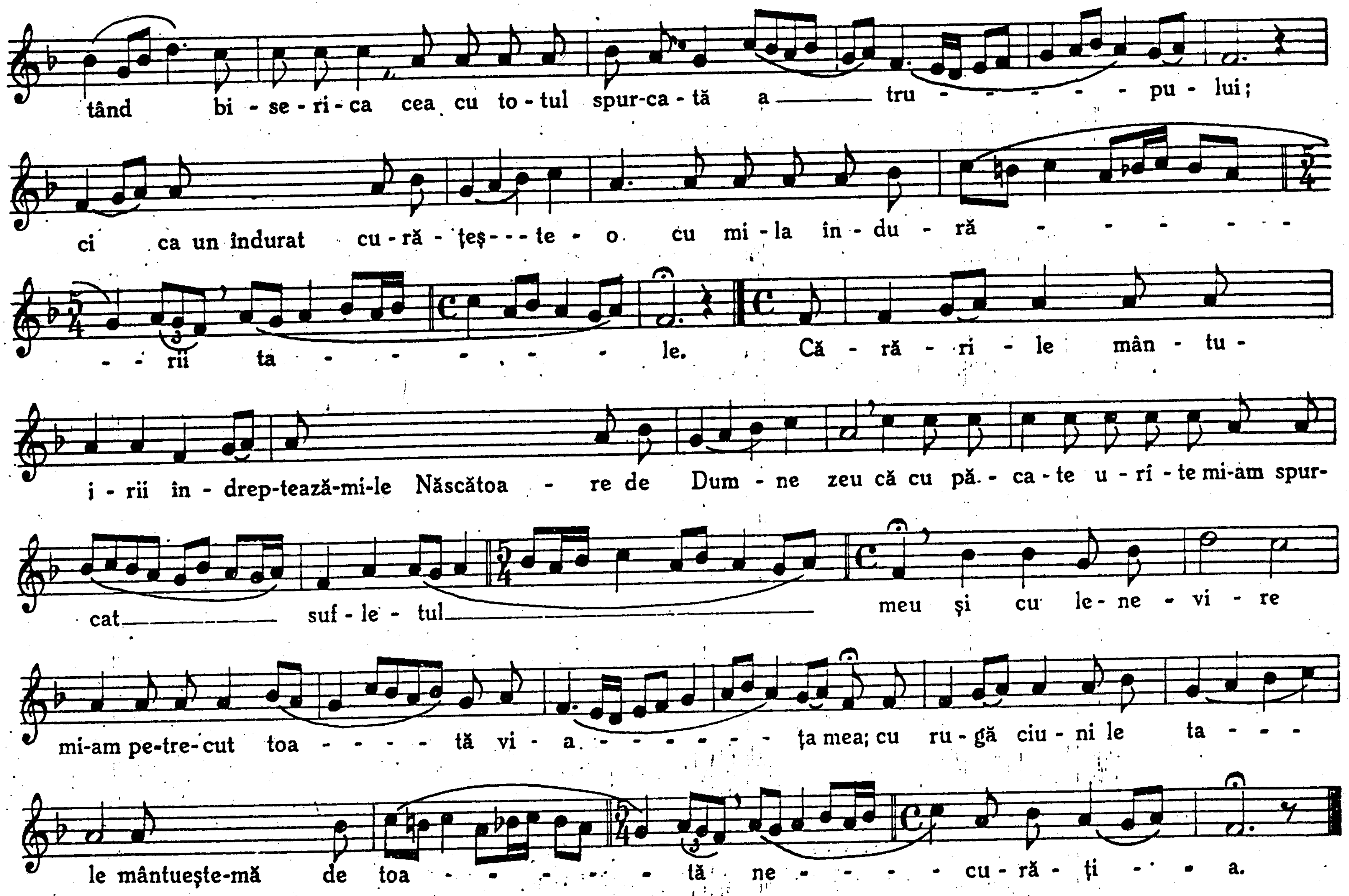
tând bi - se - ri - ca cea cu to - tul spur-ca - tă a ——— tru - - - - - pu - lui;
ci ca un îndurat cu - ră - țeș - - - te - o cu mi - la în - du - ră - - - - - -
- - rii ta - - - - - - - le. Că - ră - ri - le mân - tu -
i - rii în - drep-tează-mi-le Născătoa - re de Dum - ne zeu că cu pă - ca - te u - rî - te mi-am spur-
cat ——— suf - le - tul ——— meu și cu le - ne - vi - re
mi-am pe-tre-cut toa - - - - tă vi - a - - - - - - ța mea; cu ru - gă ciu - ni le ta - - -
le mântuește-mă de toa - - - - - - tă ne - - - - - cu - ră - ți - - - a.

Stih. Vers VI. Îndură-te. (ca mai sus).

Stihiră
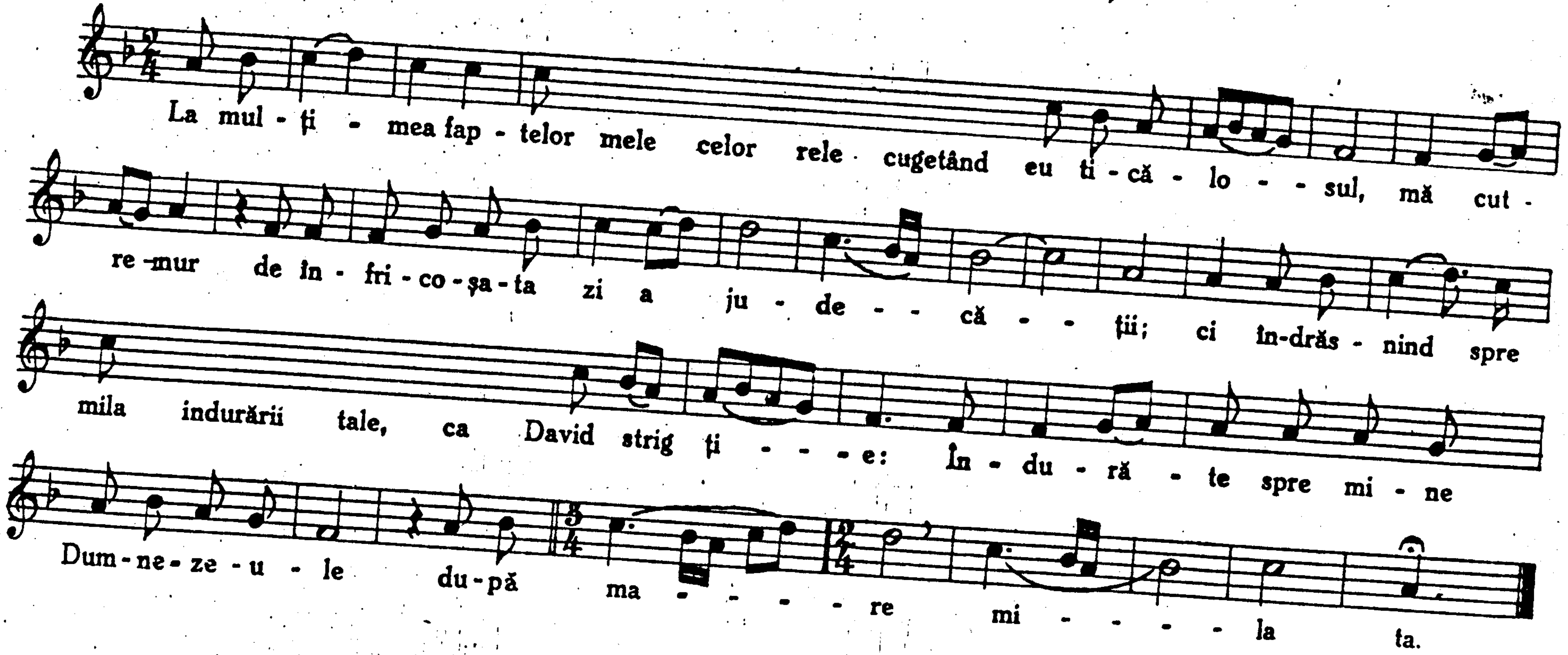
Catavasiile.

Cântarea I.

Catavasiile Naşterii Domnului. (21 Nov.—31 Dec.)

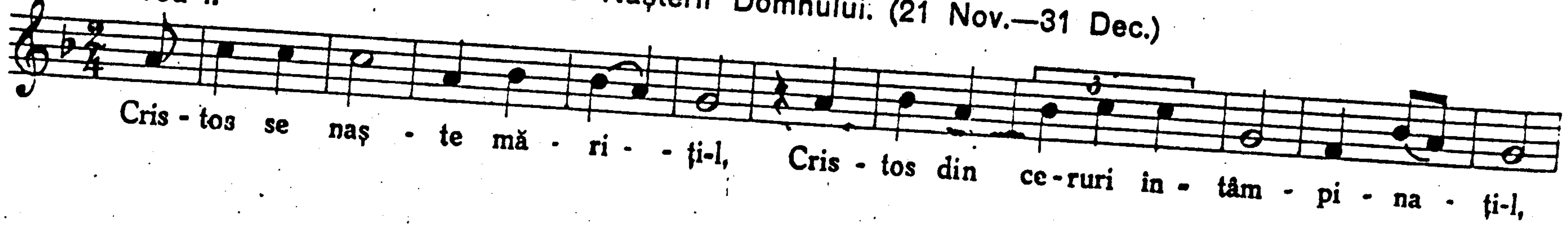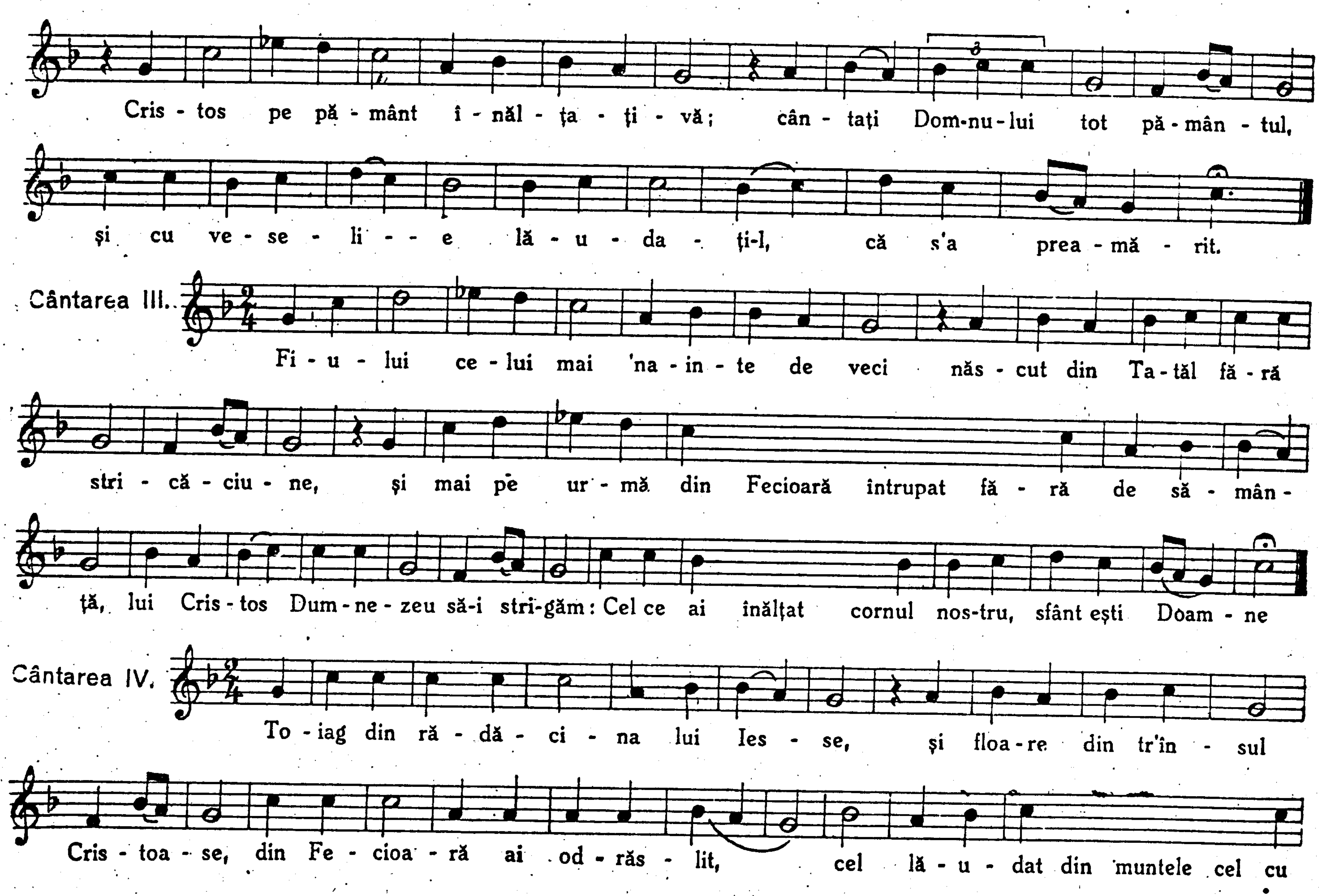

Cris - tos pe pă - mânt î - năl - ța - ți - vă; cân - tați Dom-nu-lui tot pă - mân - tul,
și cu ve - se - li - - - e lă - u - da - ți-l, că s'a prea - mă - rit.
Cântarea III.
Fi - u - lui ce - lui mai 'na - in - te de veci năs - cut din Ta - tăl fă - ră
stri - că - ciu - ne, și mai pe ur - mă din Fecioară întrupat fă - ră de să - mân -
ță, lui Cris - tos Dum - ne - zeu să-i stri-găm: Cel ce ai înălțat cornul nos-tru, sfânt ești Doam - ne
Cântarea IV.
To - iag din ră - dă - ci - na lui Ies - se, și floa - re din tr'în - sul
Cris - toa - se, din Fe - cioa - ră ai od - răs - lit, cel lă - u - dat din muntele cel cu
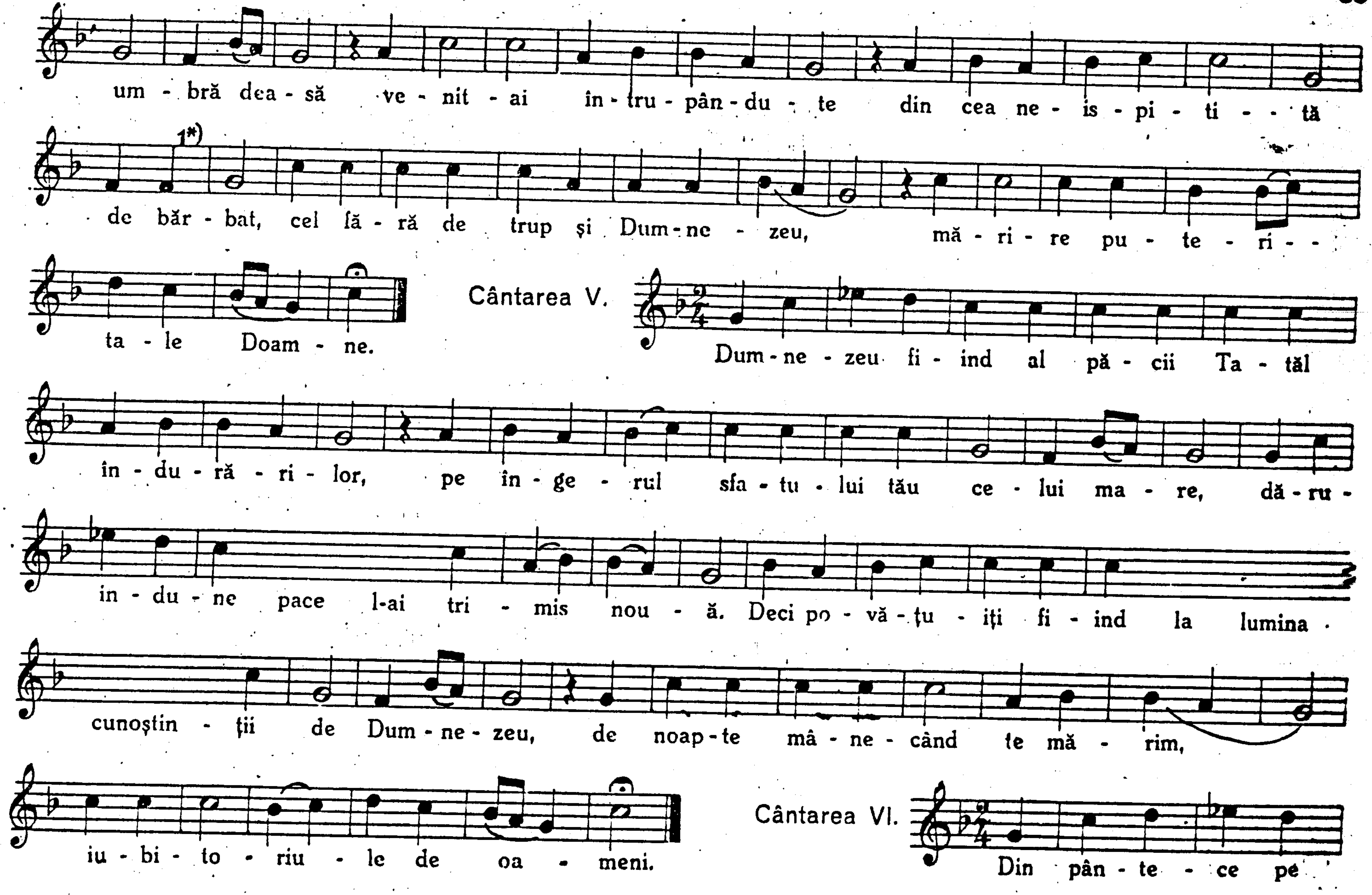
1*) Am alterat melodia din cauza accentului.
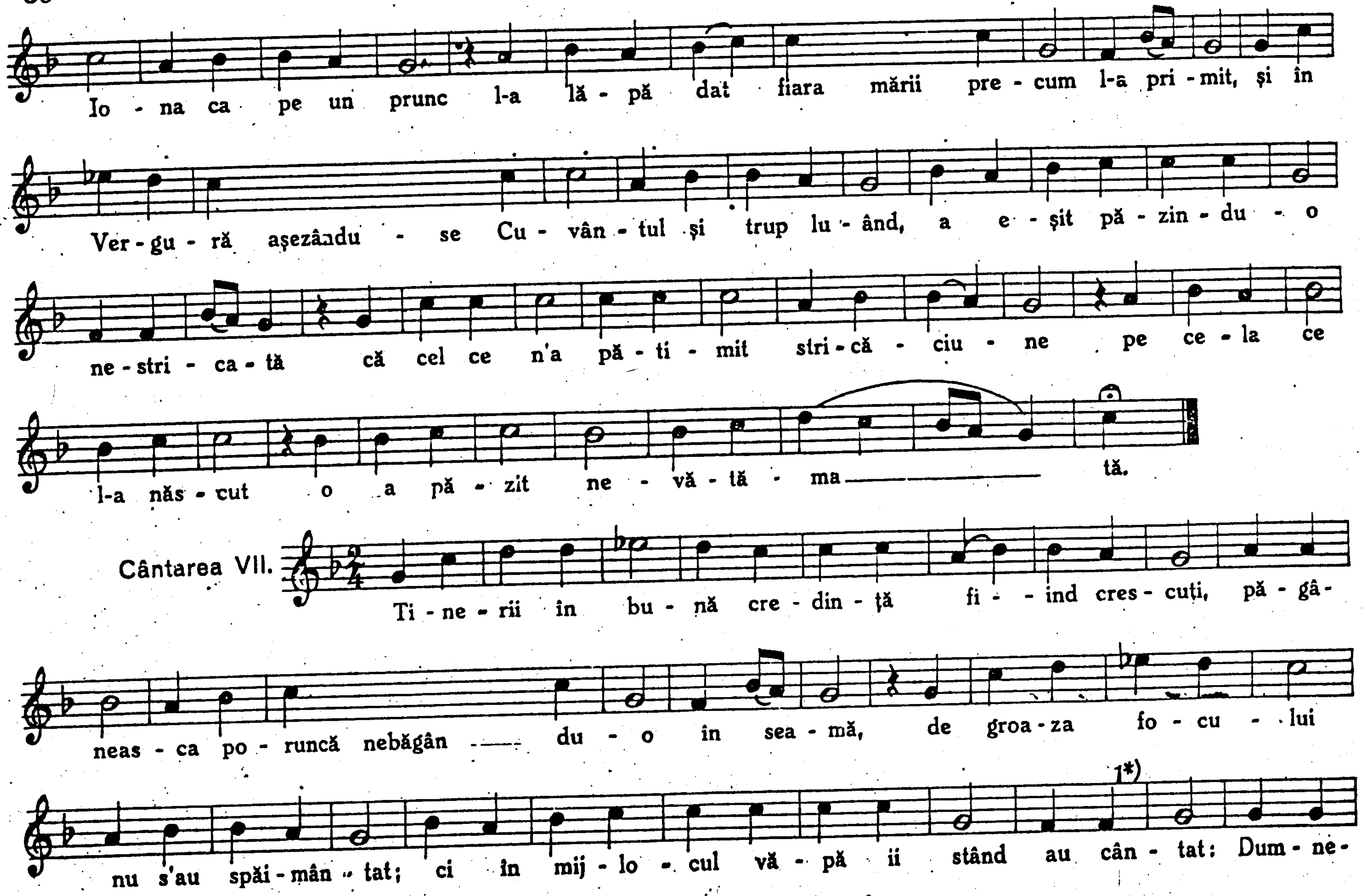
Io - na ca pe un prunc l-a lă - pă dat fiara mării pre - cum l-a pri - mit, și în
Ver - gu - ră așezându - se Cu - vân - tul și trup lu - ând, a e - șit pă - zin - du - o
ne - stri - ca - tă că cel ce n'a pă - ti - mit stri - că - ciu - ne pe ce - la ce
l-a năs - cut o a pă - zit ne - vă - tă - ma tă.
Cântarea VII.
Ti - ne - rii în bu - nă cre - din - ță fi - ind cres - cuți, pă - gâ -
neas - ca po - runcă nebăgân du - o în sea - mă, de groa - za fo - cu - lui
1*)
nu s'au spăi - mân - tat; ci în mij - lo - cul vă - pă ii stând au cân - tat: Dum - ne -
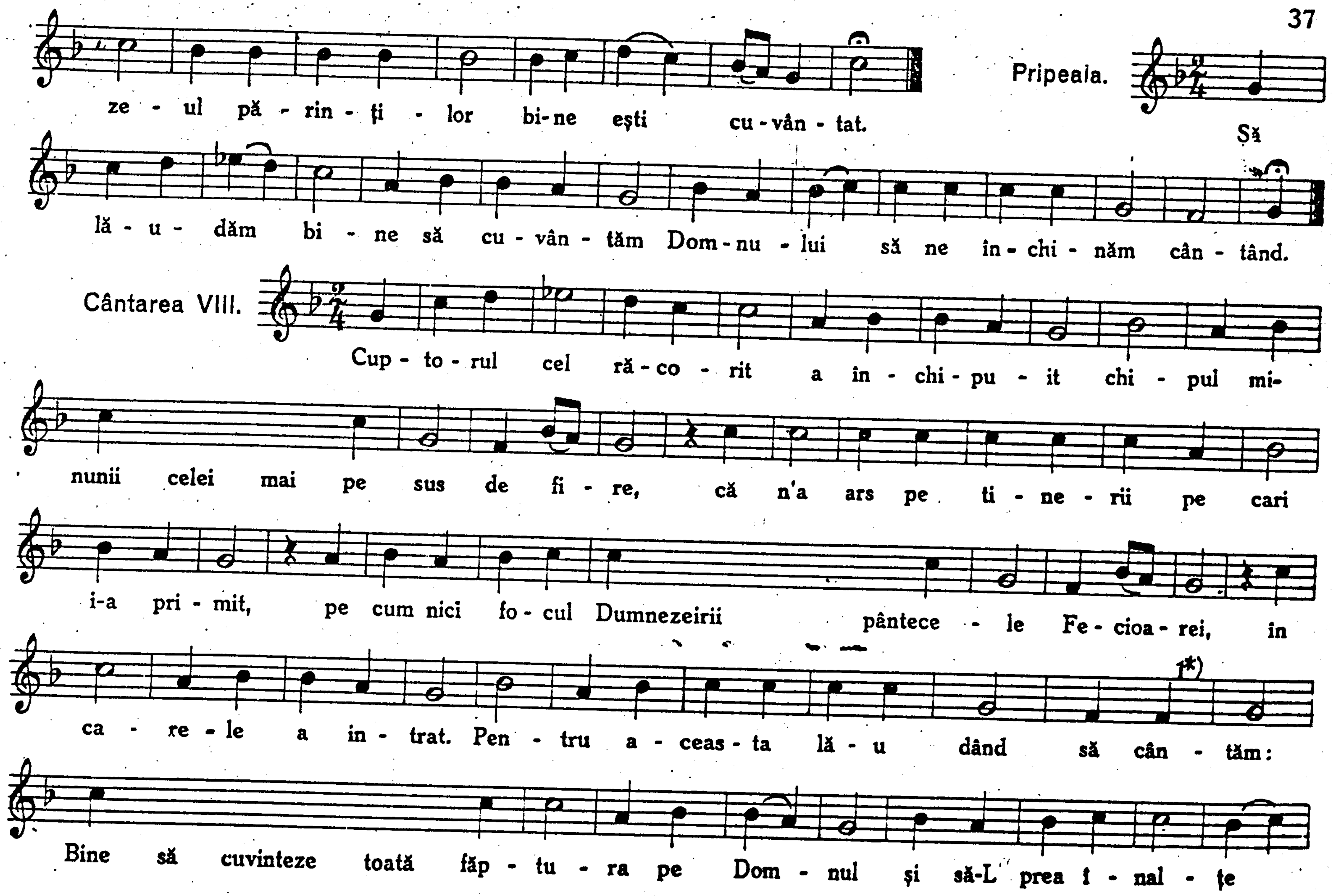
ze - ul pă - rin - ţi - lor bi-ne eşti cu - vân - tat.
Pripeala.
Să
lă - u - dăm bi - ne să cu - vân - tăm Dom - nu - lui să ne în - chi - năm cân - tând.
Cântarea VIII.
Cup - to - rul cel ră - co - rit a în - chi - pu - it chi - pul mi-
nunii celei mai pe sus de fi - re, că n'a ars pe ti - ne - rii pe cari
i-a pri - mit, pe cum nici fo - cul Dumnezeirii pântece - le Fe - cioa - rei, în
ca - re - le a in - trat. Pen - tru a - ceas - ta lă - u dând să cân - tăm:
1*)
Bine să cuvinteze toată făp - tu - ra pe Dom - nul şi să-L prea î - nal - ţe
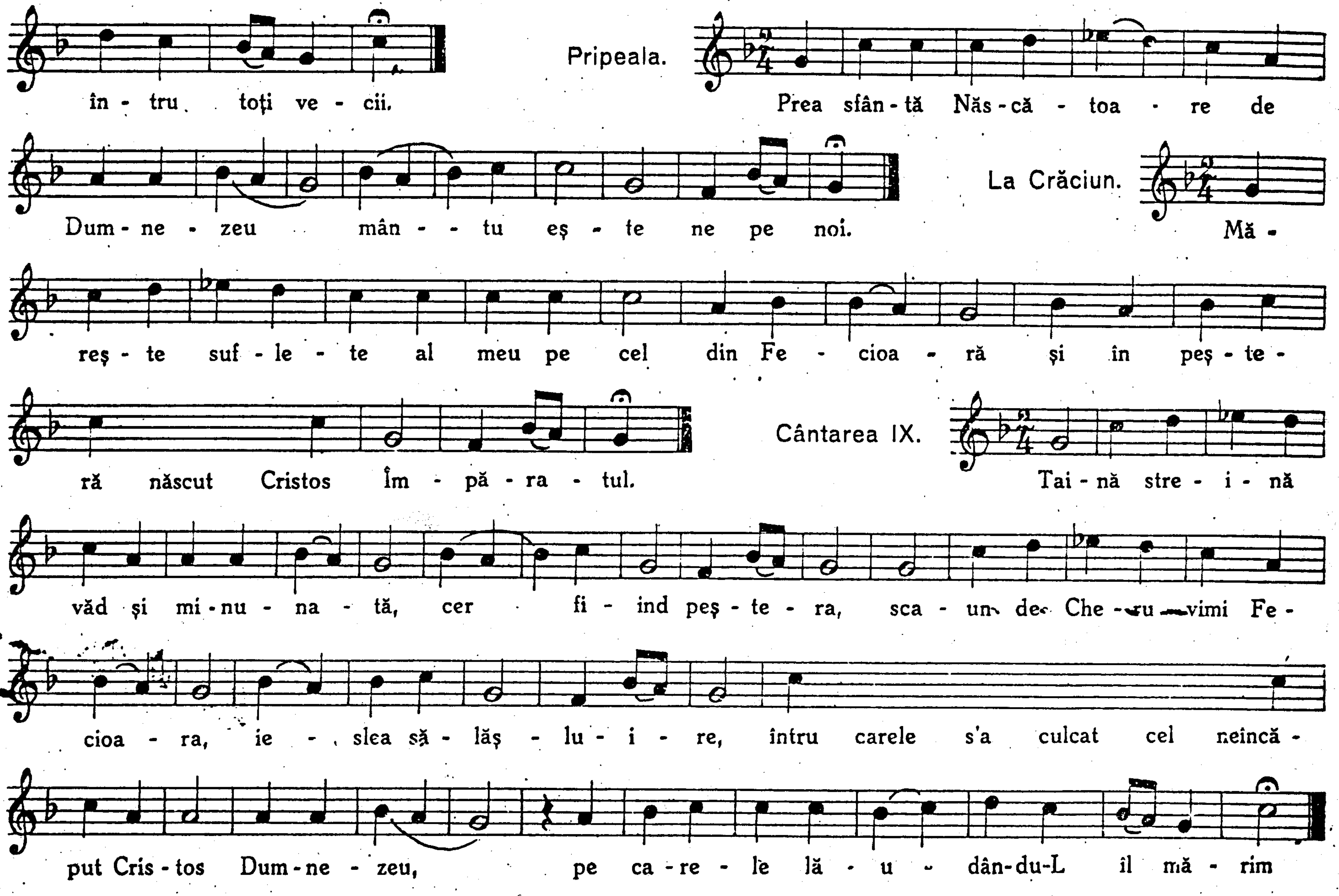
în - tru toţi ve - cii.
Pripeala.
Prea sfân - tă Năs - că - toa - re de
Dum - ne - zeu mân - - tu eş - te ne pe noi.
La Crăciun.
Mă - reş - te suf - le - te al meu pe cel din Fe - cioa - ră şi în peş - te - ră născut Cristos Îm - pă - ra - tul.
Cântarea IX.
Tai - nă stre - i - nă văd şi mi - nu - na - tă, cer fi - ind peş - te - ra, sca - un de Che - ru - vimi Fe - cioa - ra, ie - slea să - lăş - lu - i - re, întru carele s'a culcat cel neincă - put Cris - tos Dum - ne - zeu, pe ca - re - le lă - u - dân-du-L îl mă - rim

Canonul lui Ioan Monahul

1*) Cântarea I. Irmos.
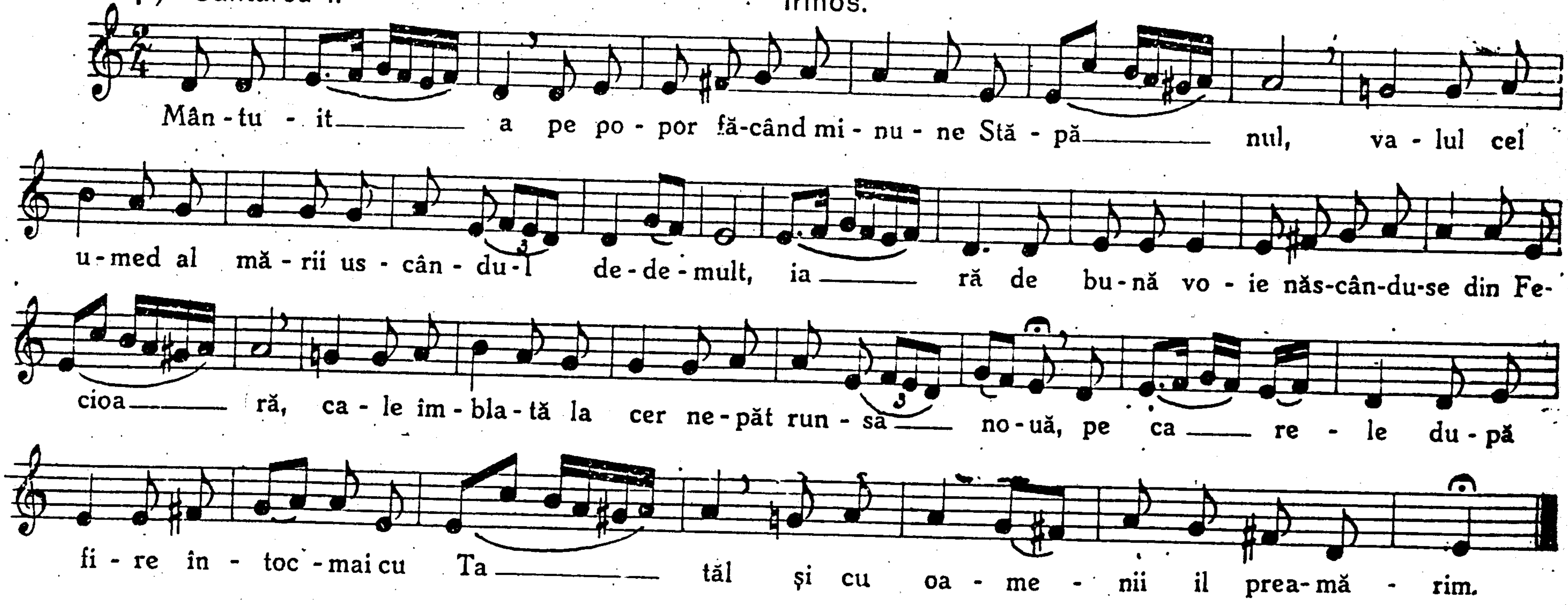
1*) Se cântă în tompo rar.

N. B. Celelalte cântări se cântă tot după această melodie.

Catavasiile dela Botezul Domnului.

Cântarea I. (1 Ian—14 Ian.)

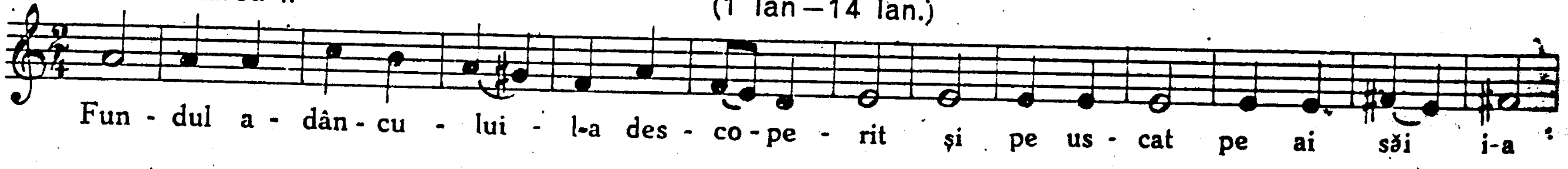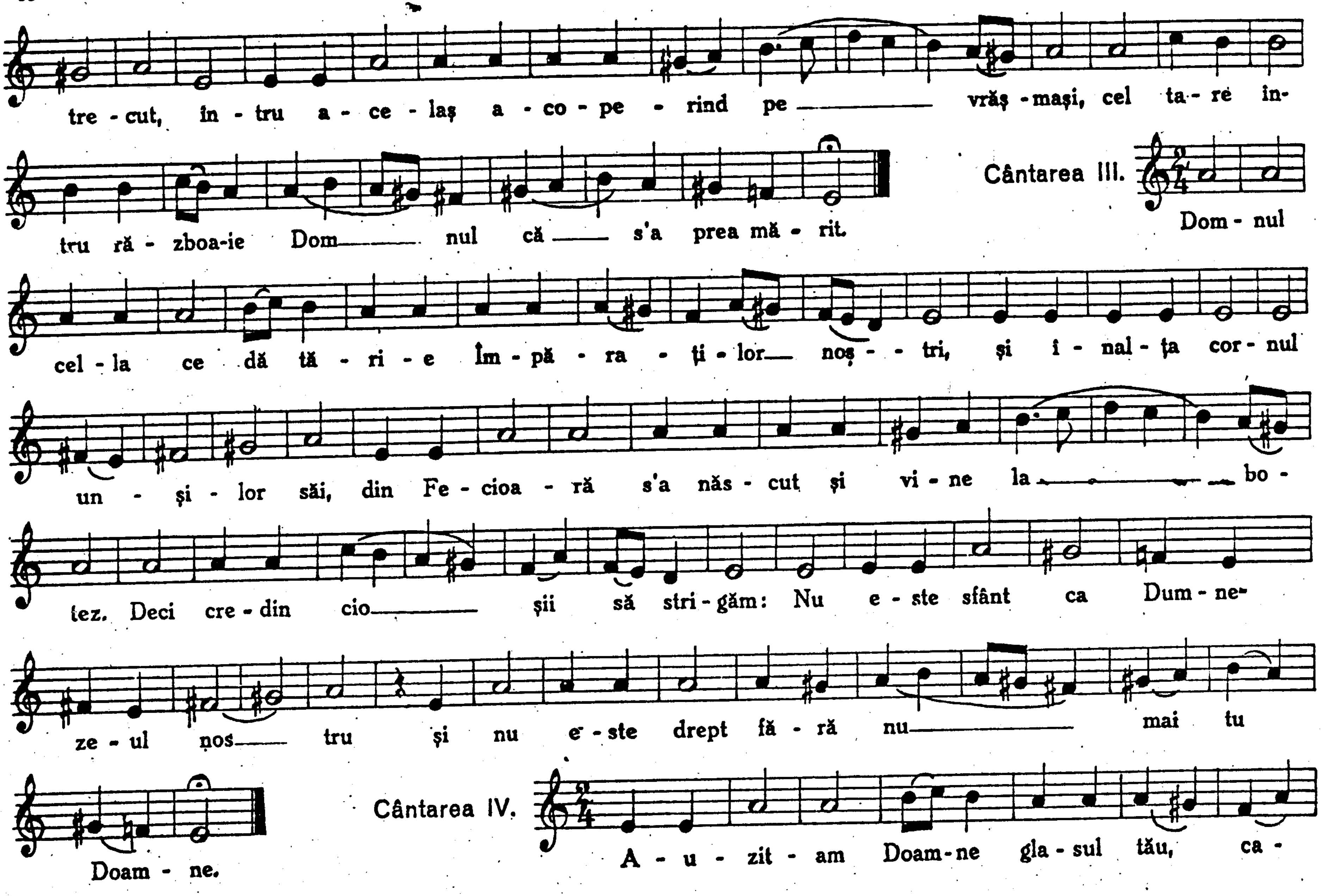

tre - cut, în - tru a - ce - laș a - co - pe - rind pe vrăș - mași, cel ta - re în-
tru ră - zboa-ie Dom nul că s'a prea mă - rit.
Cântarea III.
Dom - nul
cel - la ce dă tă - ri - e Îm - pă - ra - ți - lor noș - - tri, și î - nal - ța cor - nul
un - și - lor săi, din Fe - cioa - ră s'a năs - cut și vi - ne la bo -
tez. Deci cre - din cio șii să stri - găm: Nu e - ste sfânt ca Dum - ne-
ze - ul nos tru și nu e - ste drept fă - ră nu mai tu
Doam - ne.
Cântarea IV.
A - u - zit - am Doam-ne gla - sul tău, ca -
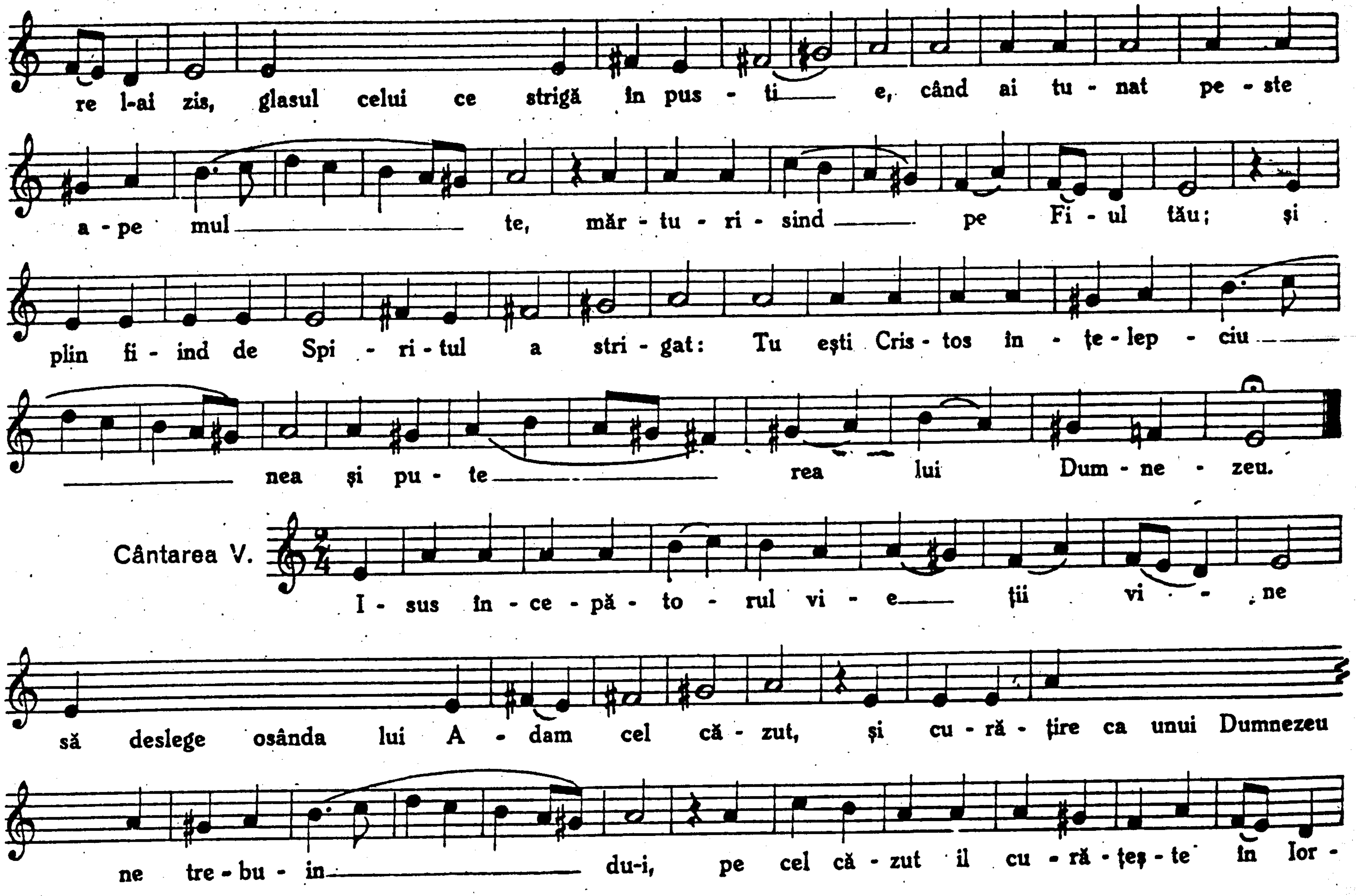
re l-ai zis, glasul celui ce strigă în pus - ti — e, când ai tu - nat pe - ste
a - pe mul — te, măr - tu - ri - sind — pe Fi - ul tău; și
plin fi - ind de Spi - ri - tul a stri - gat: Tu ești Cris - tos în - țe - lep - ciu —
— nea și pu - te — rea lui Dum - ne - zeu.
Cântarea V.
I - sus în - ce - pă - to - rul vi - e — ții vi - ne
să deslege osânda lui A - dam cel că - zut, și cu - ră - țire ca unui Dumnezeu
ne tre - bu - in — du-i, pe cel că - zut îl cu - ră - țeș - te în Ior -
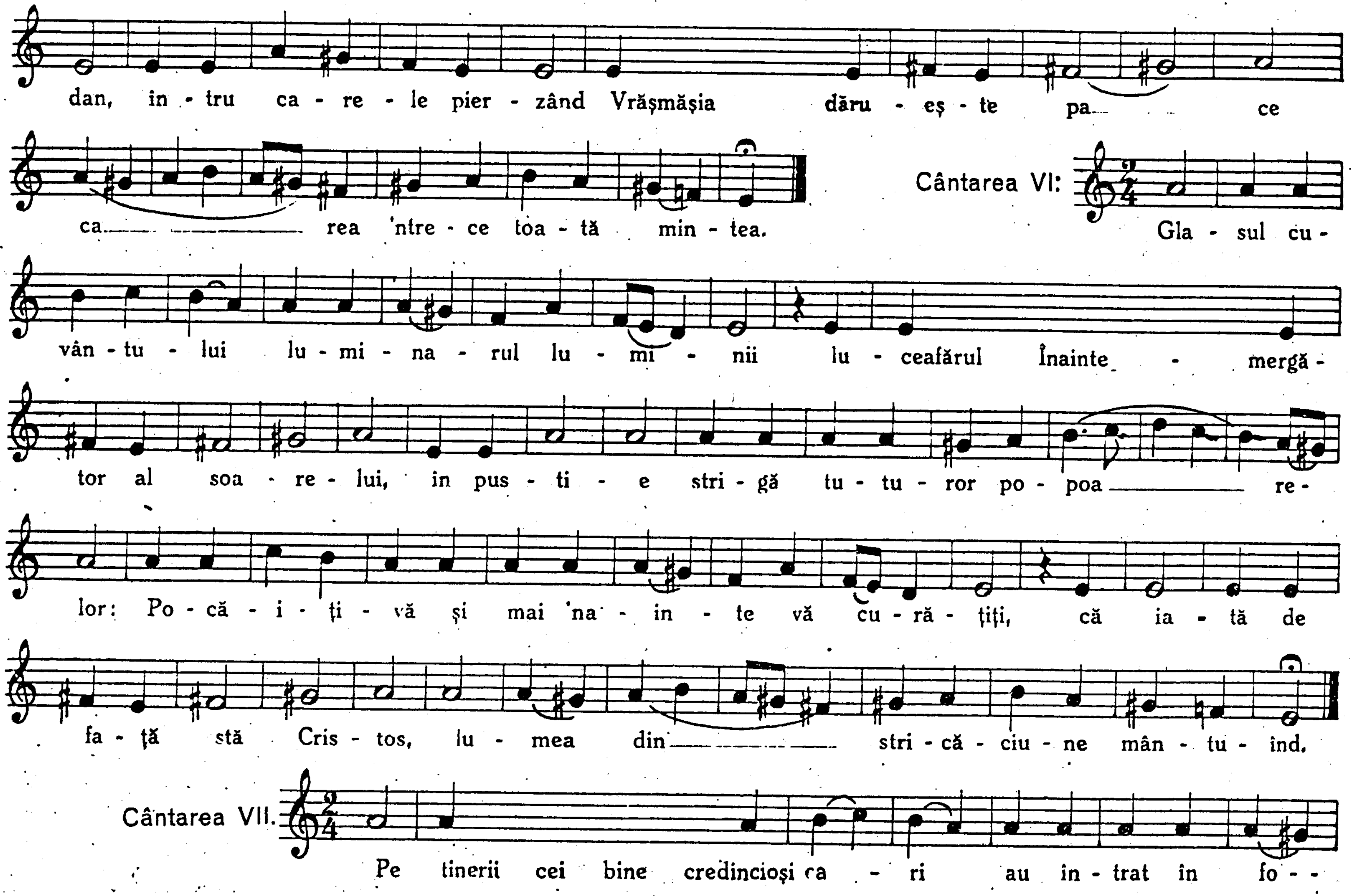
dan, in - tru ca - re - le pier - zând Vrăşmăşia dăru - eş - te pa ce
ca rea 'ntre - ce toa - tă min - tea.
Cântarea VI:
Gla - sul cu -
vân - tu - lui lu - mi - na - rul lu - mi - nii lu - ceafărul Înainte - mergă -
tor al soa - re - lui, in pus - ti - e stri - gă tu - tu - ror po - poa re -
lor: Po - că - i - ţi - vă şi mai 'na - in - te vă cu - ră - ţiţi, că ia - tă de
fa - ţă stă Cris - tos, lu - mea din stri - că - ciu - ne mân - tu - ind.
Cântarea VII.
Pe tinerii cei bine credincioşi ca - ri au in - trat in fo - -
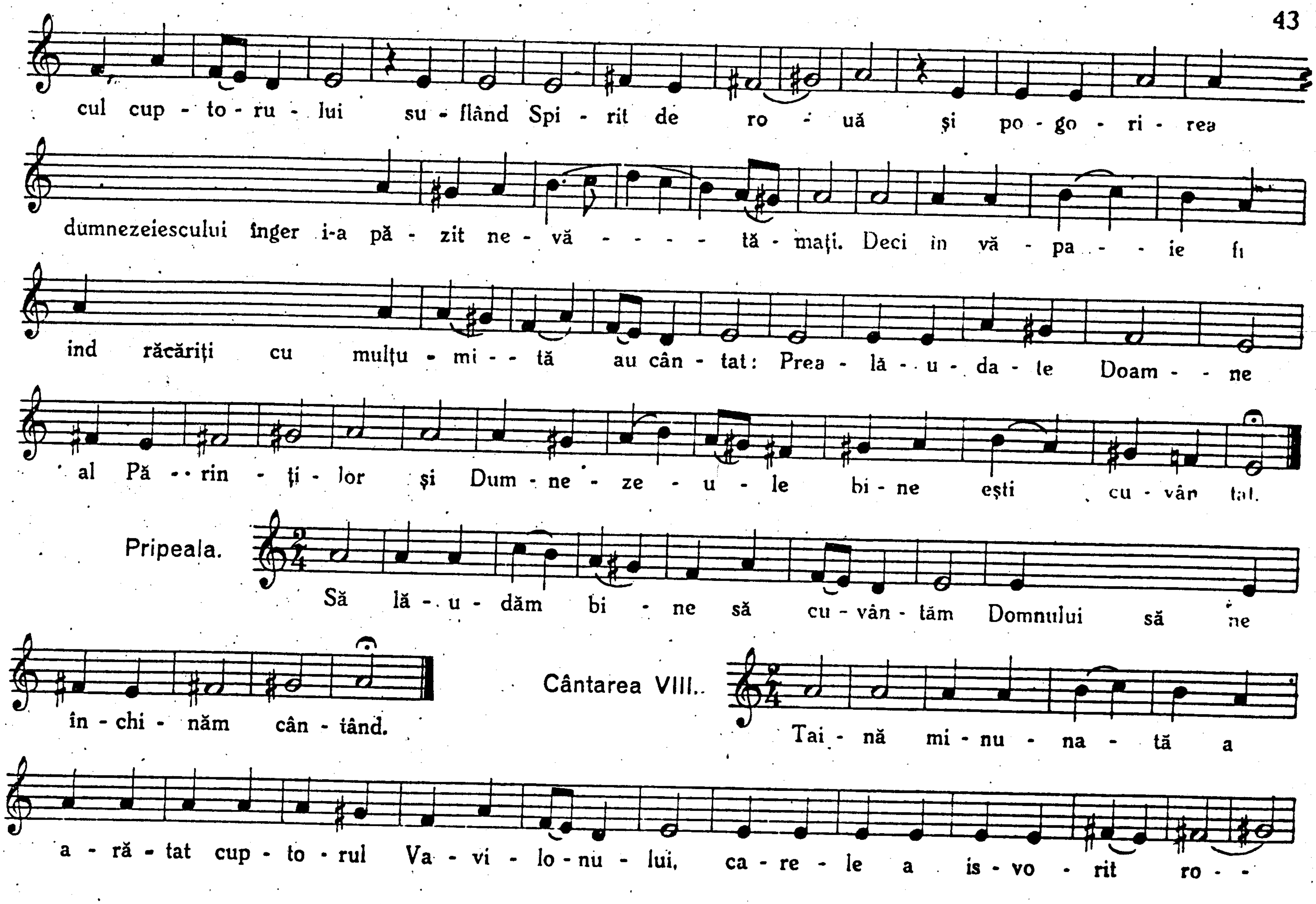
cul cup - to - ru - lui su - flând Spi - rit de ro - uă și po - go - ri - rea
dumnezeiescului înger i-a pă - zit ne - vă - - - - tă - mați. Deci în vă - pa - - ie fi
ind răcăriți cu mulțu - mi - - tă au cân - tat: Prea - lă - - u - da - le Doam - - ne
al Pă - - rin - ți - lor și Dum - ne - ze - u - le bi - ne ești cu - vân tat.
Pripeala.
Să lă - u - dăm bi - ne să cu - vân - tăm Domnului să ne
în - chi - năm cân - tând.
Cântarea VIII.
Tai - nă mi - nu - na - tă a
a - ră - tat cup - to - rul Va - vi - lo - nu - lui, ca - re - le a is - vo - rit ro - -
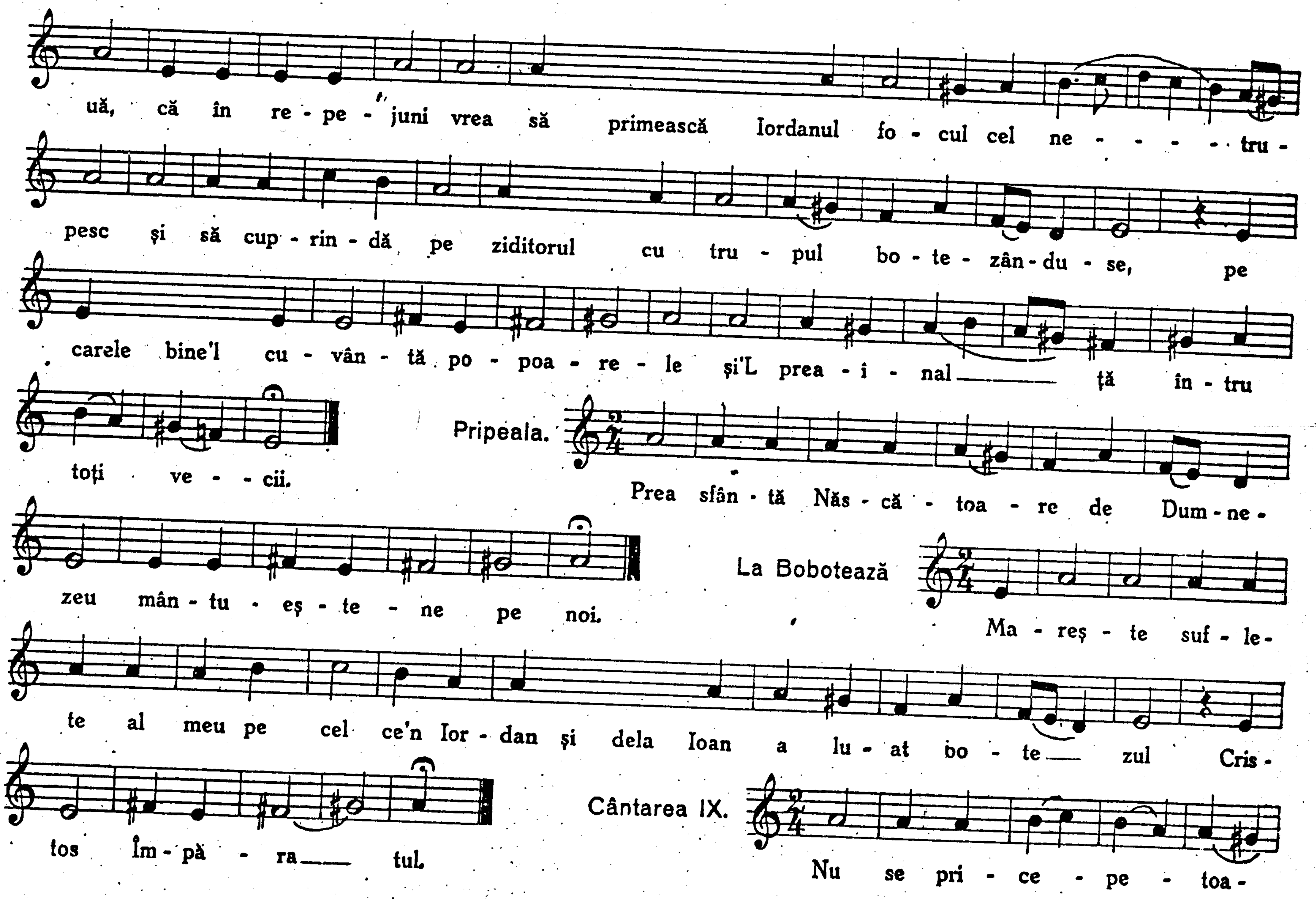
uă, că în re - pe - juni vrea să primească Iordanul fo - cul cel ne - - - - - tru -
pesc și să cup - rin - dă pe ziditorul cu tru - pul bo - te - zân - du - se, pe
carele bine'l cu - vân - tă po - poa - re - le și'L prea - i - nal ——— ță în - tru
toți ve - - cii.
Pripeala.
Prea sfân - tă Năs - că - toa - re de Dum - ne -
zeu mân - tu - eș - te - ne pe noi.
La Bobotează
Ma - reș - te suf - le -
te al meu pe cel ce'n Ior - dan și dela Ioan a lu - at bo - te —— zul Cris -
tos Îm - pă - ra —— tul.
Cântarea IX.
Nu se pri - ce - pe - toa -
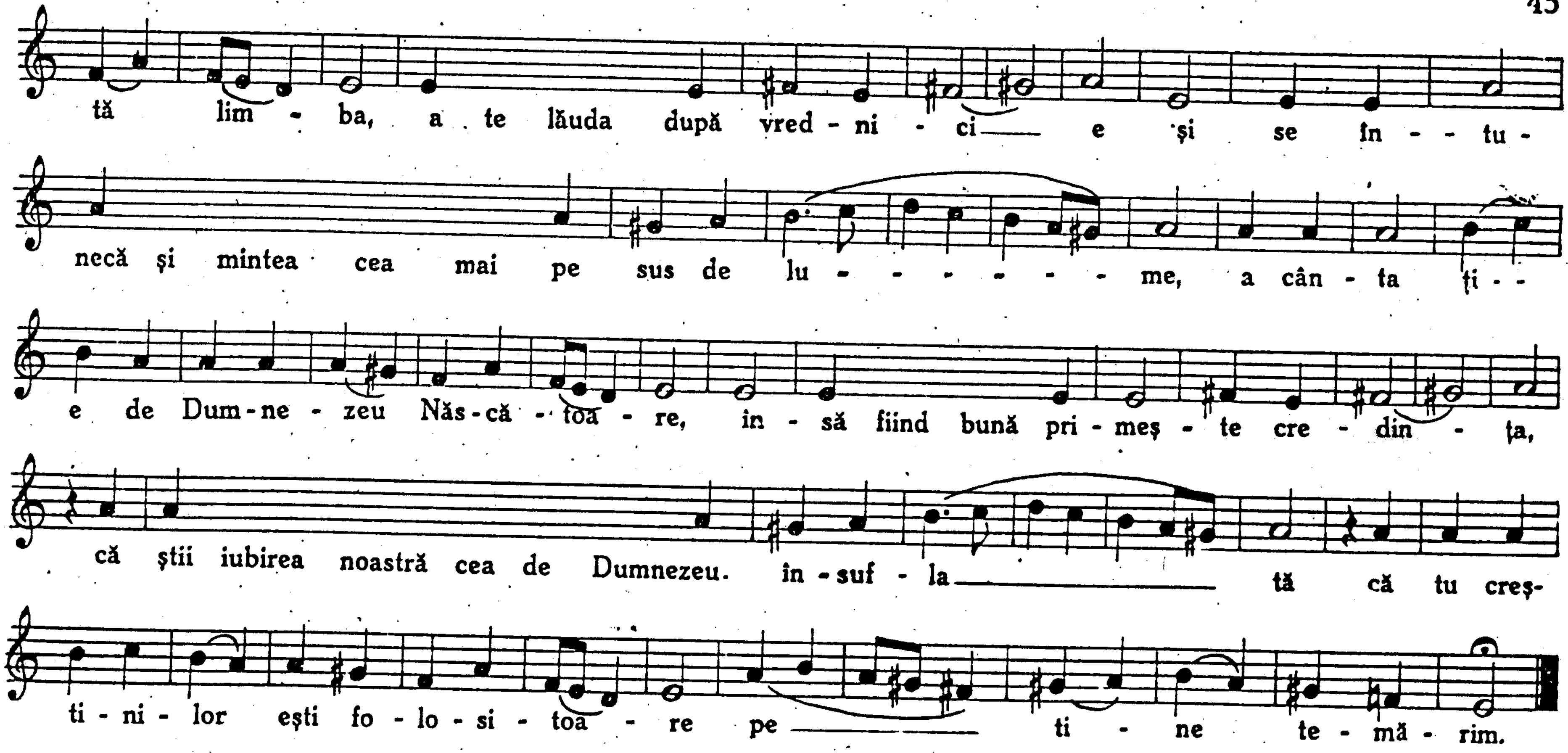
Catavasiile Întâmpinării Domnului. Vers III.

Se cântă din 15 Ian. până la întroptirea sărbătorii Întâmpinării.

Cântarea I.
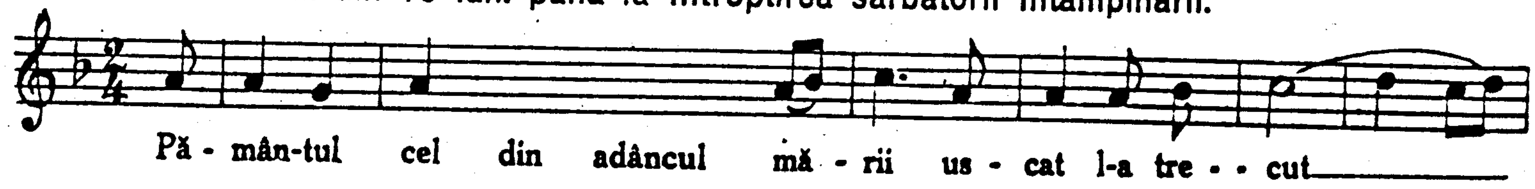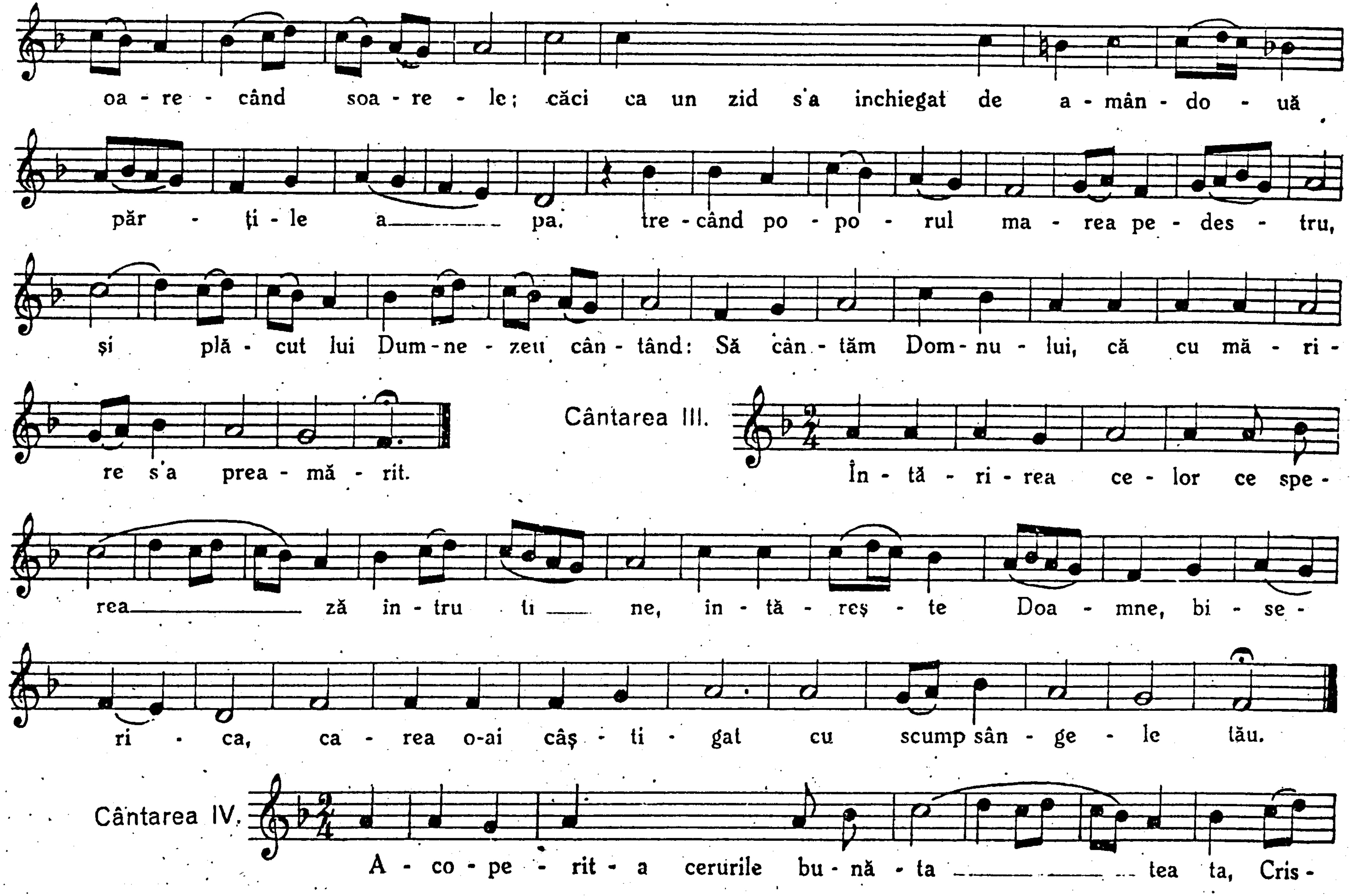
oa - re - când soa - re - le; căci ca un zid s'a inchiegat de a - mân - do - uă
păr - ți - le a——— pa. tre - când po - po - rul ma - rea pe - des - tru,
și plă - cut lui Dum - ne - zeu cân - tând: Să cân - tăm Dom - nu - lui, că cu mă - ri -
re s'a prea - mă - rit.
Cântarea III.
În - tă - ri - rea ce - lor ce spe -
rea——— ză in - tru ți——— ne, in - tă - reș - te Doa - mne, bi - se -
ri - ca, ca - rea o-ai câș - ti - gat cu scump sân - ge - le tău.
Cântarea IV.
A - co - pe - rit - a cerurile bu - nă - ta——— tea ta, Cris -
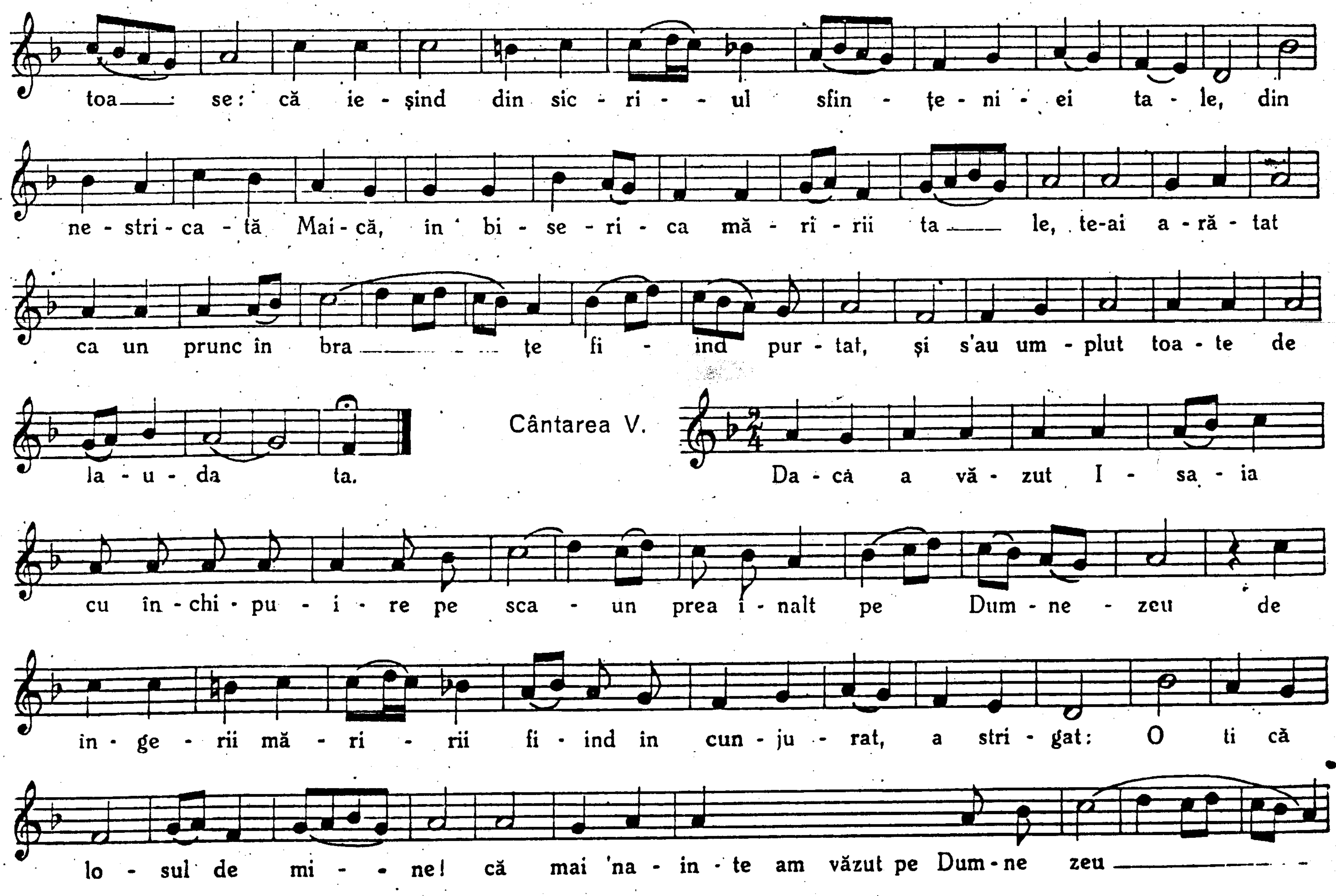
toa — se: că ie - şind din sic - ri - - ul sfin - ţe - ni - ei ta - le, din
ne - stri - ca - tă Mai - că, în bi - se - ri - ca mă - ri - rii ta — le, te-ai a - ră - tat
ca un prunc în bra — ţe fi - ind pur - tat, şi s'au um - plut toa - te de
la - u - da ta.
Cântarea V.
Da - că a vă - zut I - sa - ia
cu în - chi - pu - i - re pe sca - un prea î - nalt pe Dum - ne - zeu de
in - ge - rii mă - ri - rii fi - ind în cun - ju - rat, a stri - gat: O ti că
lo - sul de mi - - ne! că mai 'na - in - te am văzut pe Dum - ne zeu —
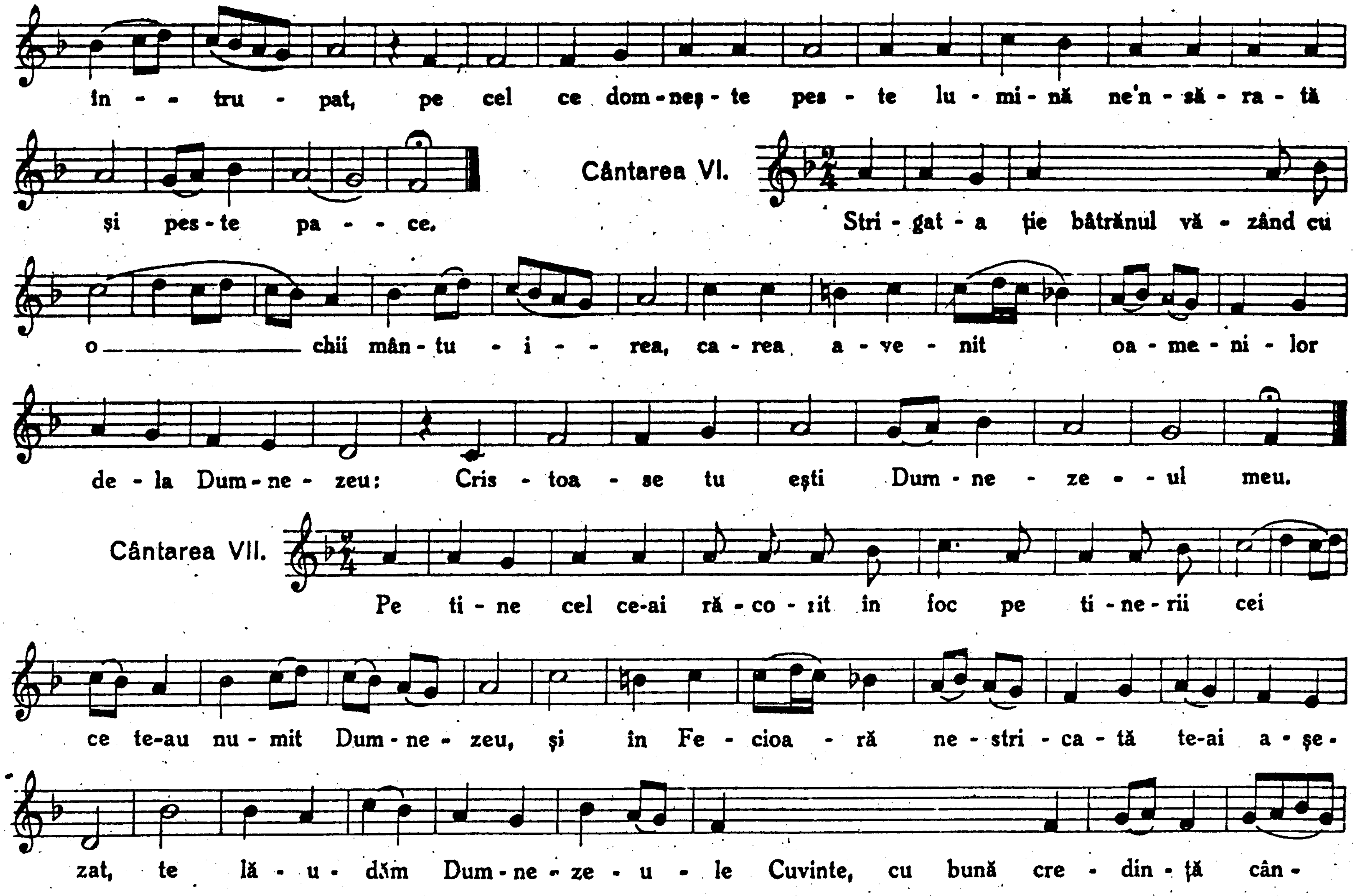
In - - tru - pat, pe cel ce dom - neş - te pes - te lu - mi - nă ne'n - să - ra - tă
şi pes - te pa - - - ce.
Cântarea VI.
Stri - gat - a ţie bătrănul vă - zând cu
o chii mân - tu - i - - rea, ca - rea a - ve - nit oa - me - ni - lor
de - la Dum - ne - zeu: Cris - toa - se tu eşti Dum - ne - ze - - ul meu.
Cântarea VII.
Pe ti - ne cel ce-ai ră - co - rit în foc pe ti - ne - rii cei
ce te-au nu - mit Dum - ne - zeu, şi în Fe - cioa - ră ne - stri - ca - tă te-ai a - şe -
zat, te lă - u - dăm Dum - ne - ze - u - le Cuvinte, cu bună cre - din - ţă cân -
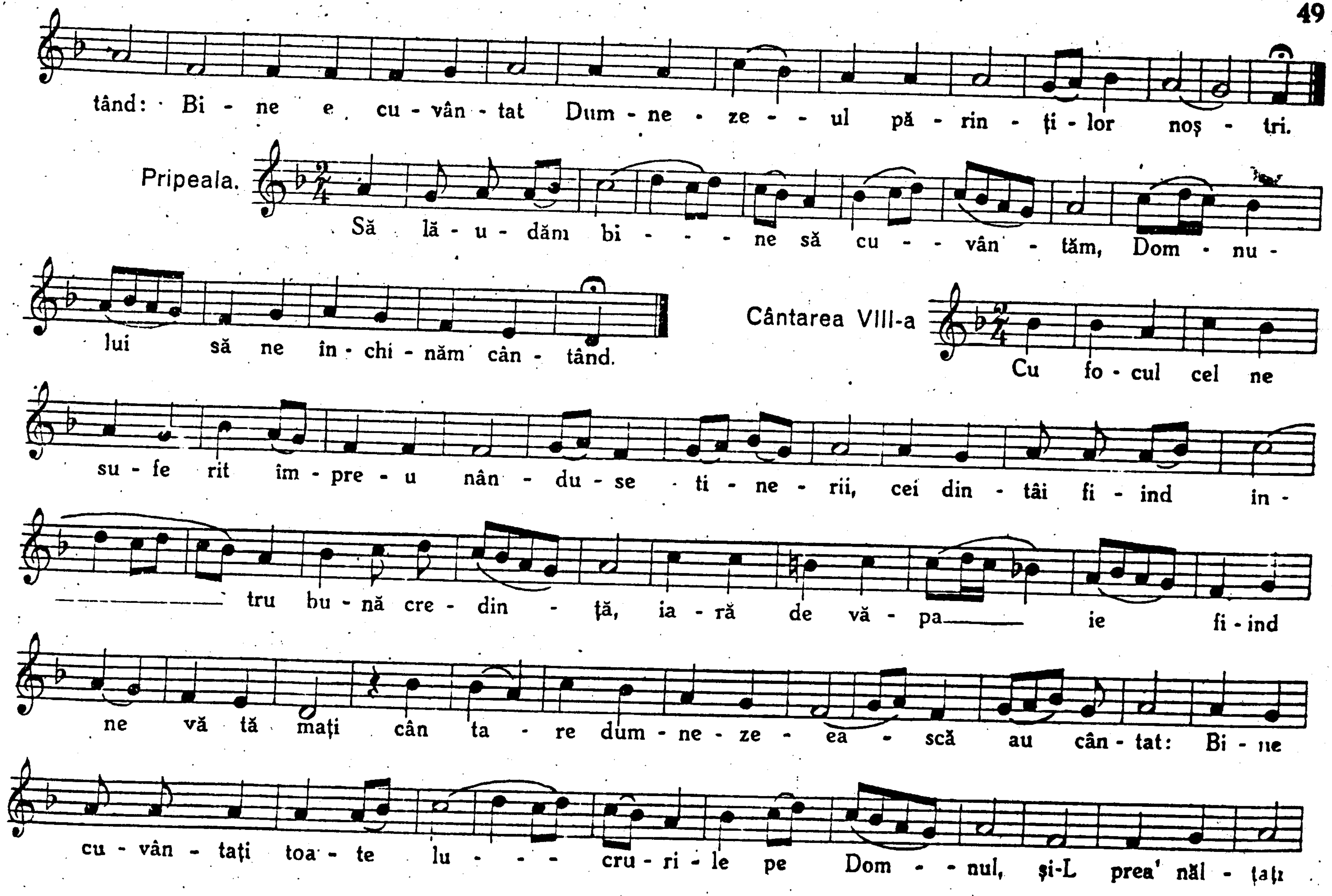
tând: Bi - ne e cu - vân - tat Dum - ne - ze - - ul pă - rin - ţi - lor noş - tri.
Pripeala.
Să lă - u - dăm bi - - - ne să cu - - vân - tăm, Dom - nu -
lui să ne în - chi - năm cân - tând.
Cântarea VIII-a
Cu fo - cul cel ne
su - fe rit îm - pre - u nân - du - se - ti - ne - rii, cei din - tâi fi - ind in -
tru bu - nă cre - din - ţă, ia - ră de vă - pa ie fi - ind
ne vă tă maţi cân ta - re dum - ne - ze - ea - scă au cân - tat: Bi - ne
cu - vân - taţi toa - te lu - - - cru - ri - le pe Dom - - nul, şi-L prea' năl - ţaţi
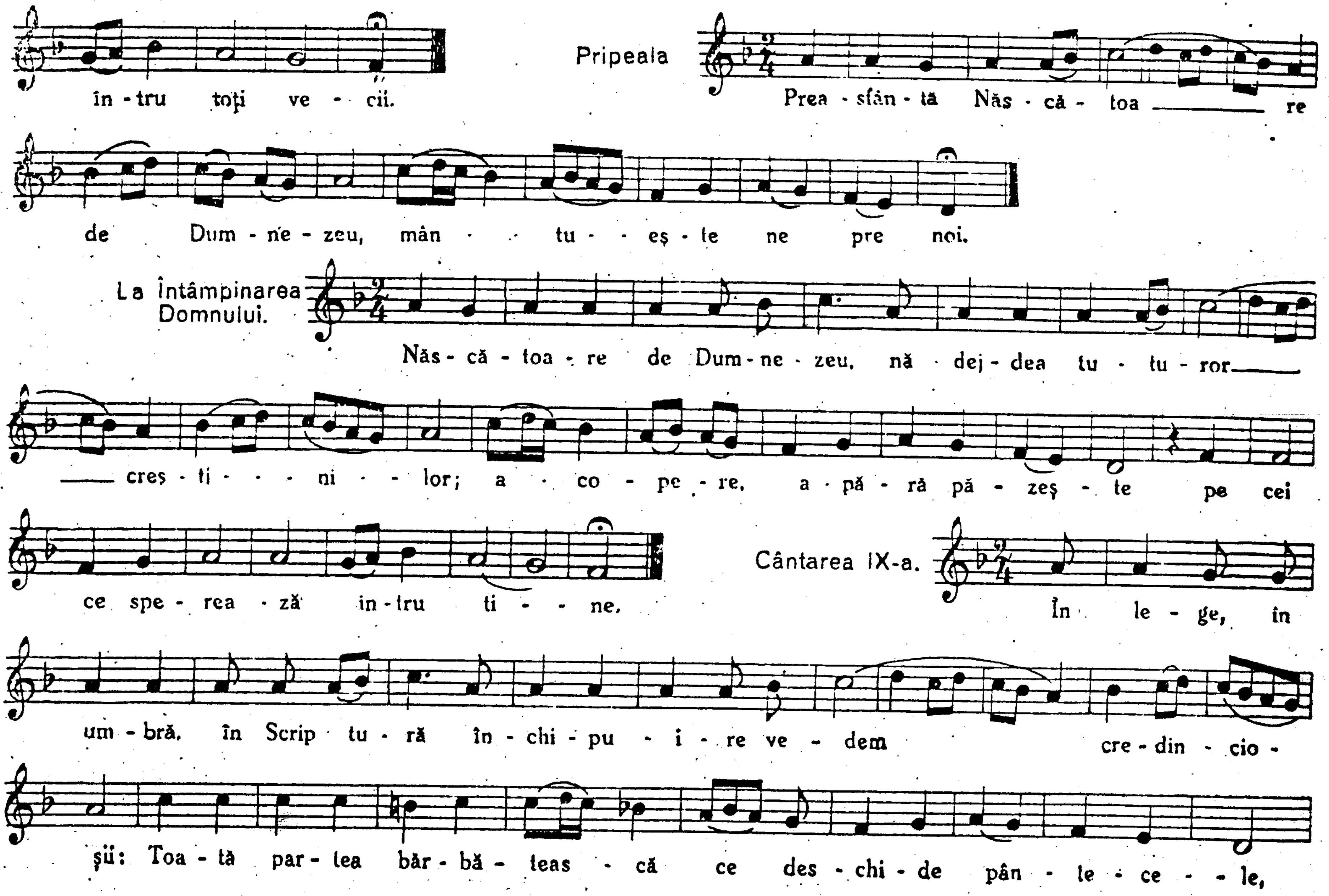
în - tru toţi ve - - cii.
Pripeala
Prea - sfân - tă Năs - că - toa —— re
de Dum - ne - zeu, mân - - tu - - eş - te ne pre noi.
La Întâmpinarea Domnului.
Năs - că - toa - re de Dum - ne - zeu, nă - dej - dea tu - tu - ror——
—— creş - ti - - - ni - - lor; a - co - pe - re, a - pă - ră pă - zeş - te pe cei
ce spe - rea - ză în - tru ti - - - ne.
Cântarea IX-a.
În le - ge, în
um - bră, în Scrip - tu - ră în - chi - pu - i - re ve - dem cre - din - cio -
şii: Toa - tă par - tea băr - bă - teas - că ce des - chi - de pân - te - ce - - le,
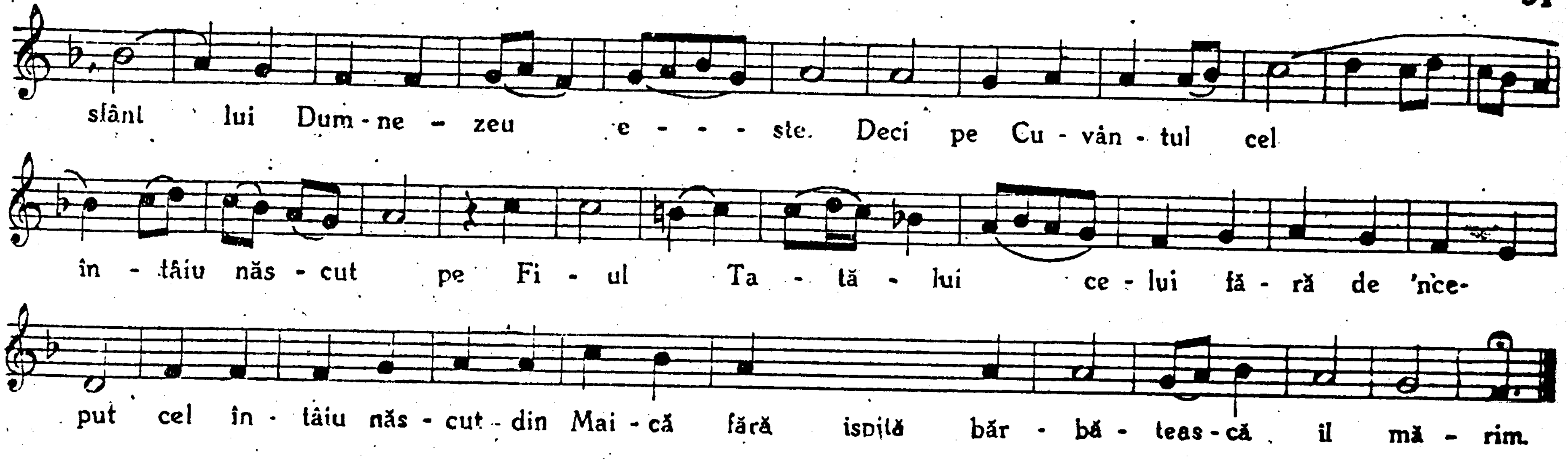
Catavasiile Buneivestiri.

Se cântă peste intreg anul

Cântarea V-a
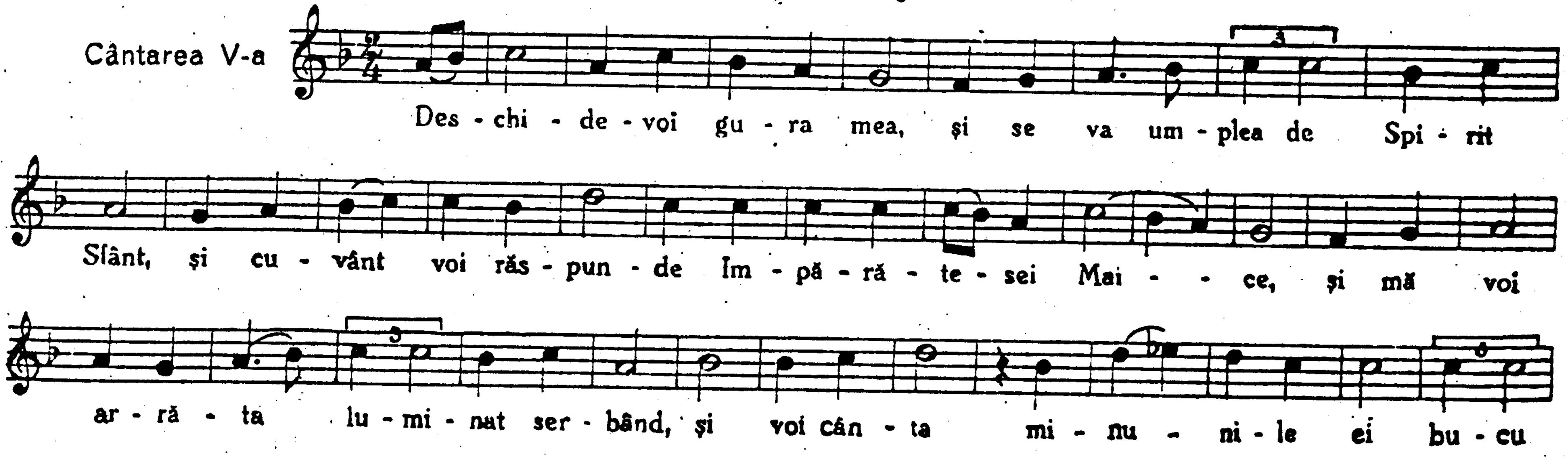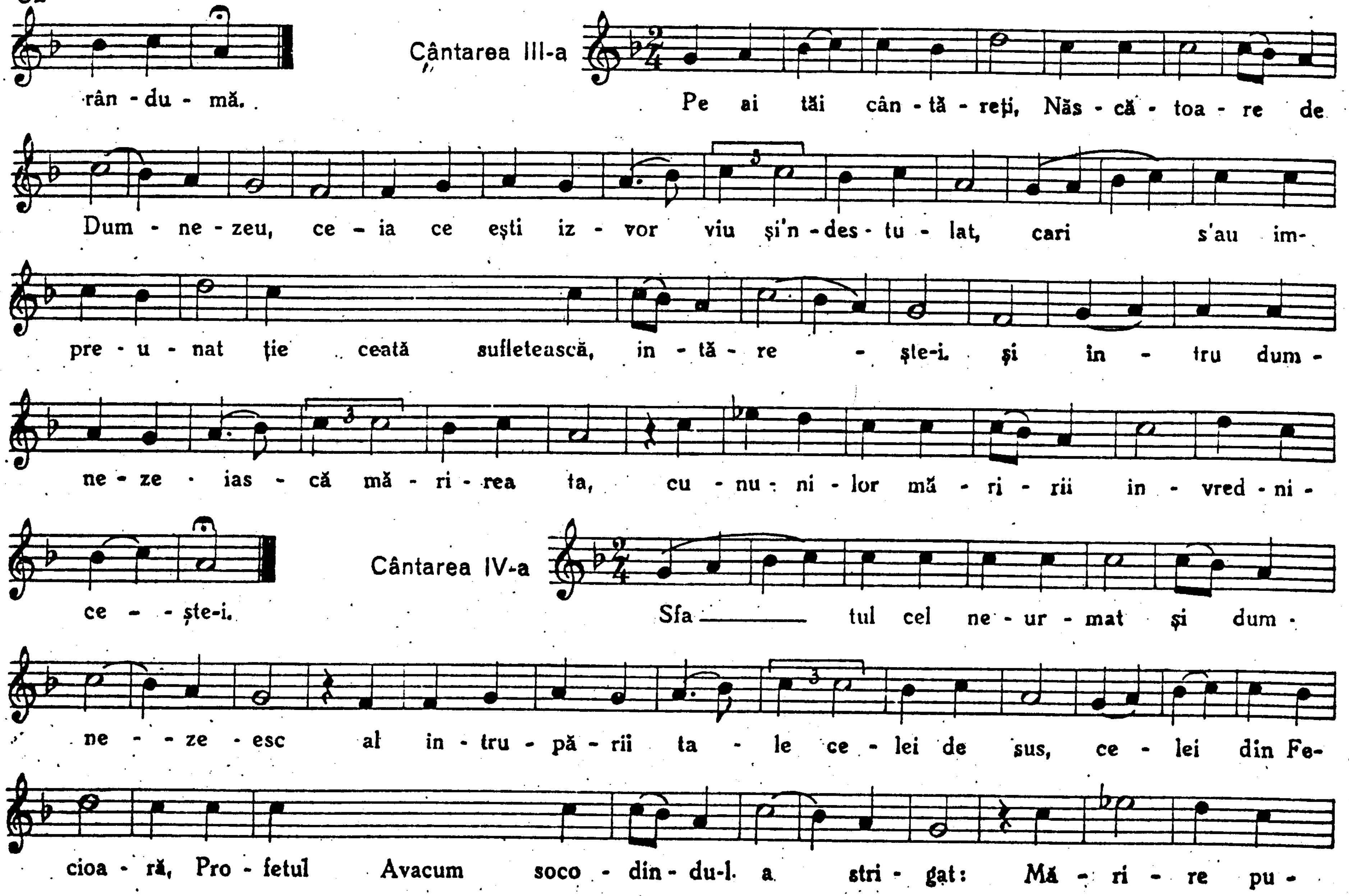
rân - du - mă.
Cântarea III-a
Pe ai tăi cân - tă - reţi, Năs - că - toa - re de
Dum - ne - zeu, ce - ia ce eşti iz - vor viu şi'n - des - tu - lat, cari s'au im-
pre - u - nat ţie ceată sufletească, in - tă - re - şte-i, şi in - tru dum -
ne - ze - ias - că mă - ri - rea ta, cu - nu - ni - lor mă - ri - rii in - vred - ni -
ce - - şte-i.
Cântarea IV-a
Sfa——— tul cel ne - ur - mat şi dum -
ne - - ze - esc al in - tru - pă - rii ta - le ce - lei de sus, ce - lei din Fe-
cioa - ră, Pro - fetul Avacum soco - din - du-l a stri - gat: Mă - ri - re pu -
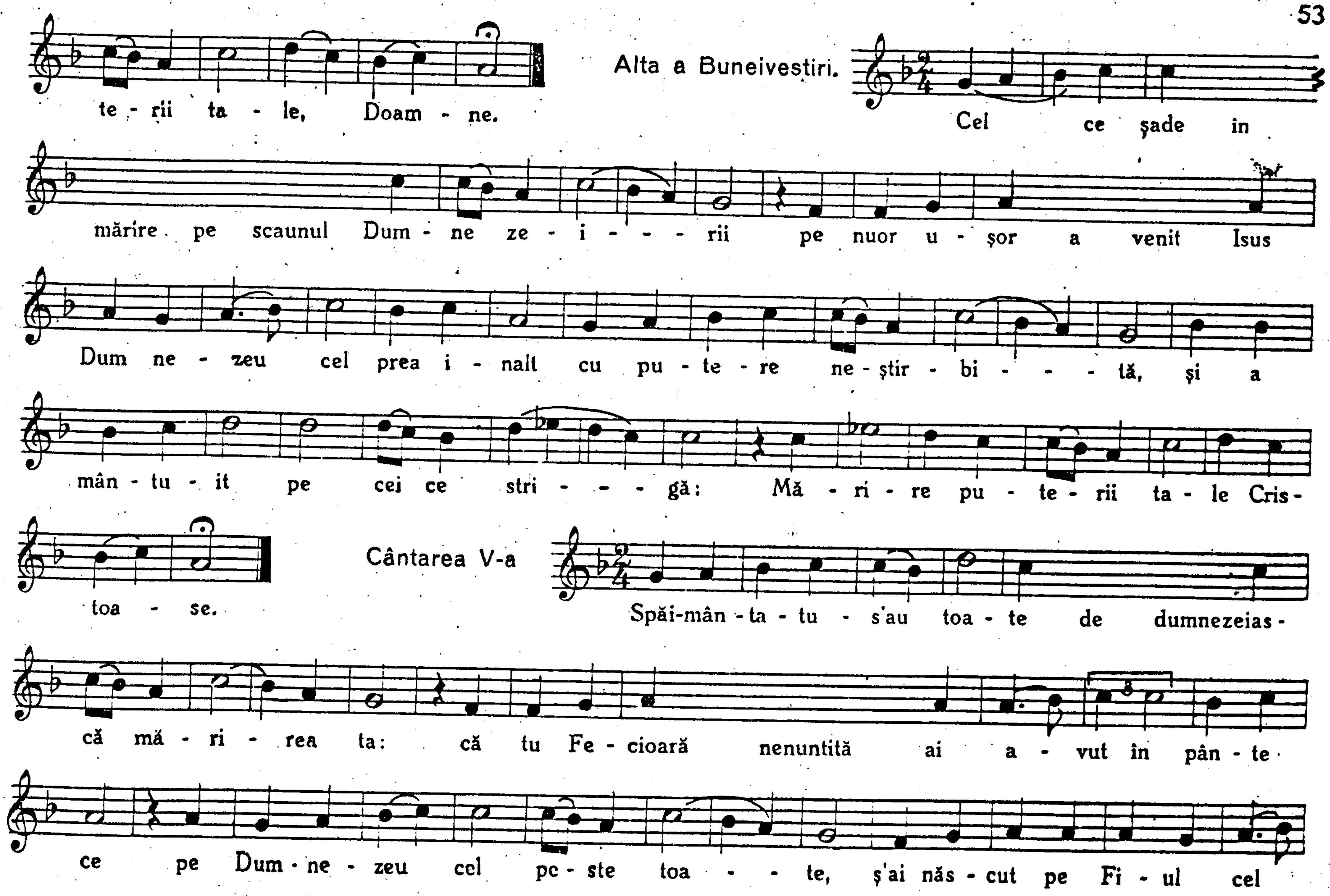
te - rii ta - le, Doam - ne.
Alta a Buneivestiri.
Cel ce şade in
mărire pe scaunul Dum - ne ze - i - - - rii pe nuor u - şor a venit Isus
Dum ne - zeu cel prea i - nalt cu pu - te - re ne - ştir - bi - - - tă, şi a
mân - tu - it pe cei ce stri - - - gă: Mă - ri - re pu - te - rii ta - le Cris -
toa - se.
Cântarea V-a
Spăi-mân - ta - tu - s'au toa - te de dumnezeias -
că mă - ri - rea ta: că tu Fe - cioară nenuntită ai a - vut în pân - te
ce pe Dum - ne - zeu cel pe - ste toa - - te, ş'ai năs - cut pe Fi - ul cel
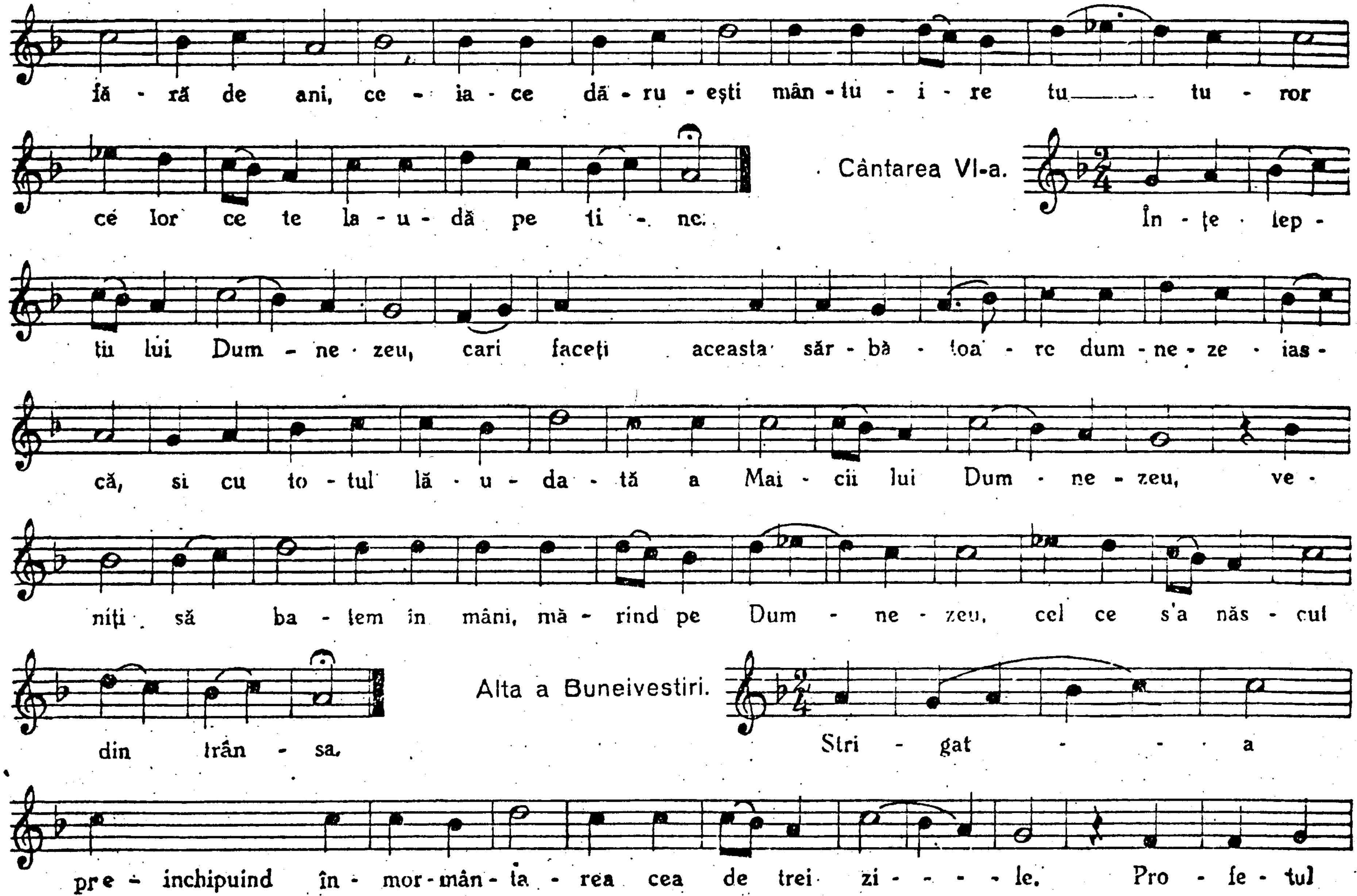
fă - ră de ani, ce - ia - ce dă - ru - ești mân - tu - i - re tu______ tu - ror
cé lor ce te la - u - dă pe ti - ne.
Cântarea VI-a.
În - țe - lep -
tu lui Dum - ne - zeu, cari faceți aceasta săr - bă - toa - re dum - ne - ze - ias -
că, si cu to - tul lă - u - da - tă a Mai - cii lui Dum - ne - zeu, ve -
niți să ba - tem in mâni, mă - rind pe Dum - ne - zeu, cel ce s'a năs - cul
din trân - sa.
Alta a Buneivestiri.
Stri - gat - - - a
pre - inchipuind în - mor - mân - ta - rea cea de trei zi - - - - le. Pro - fe - tul
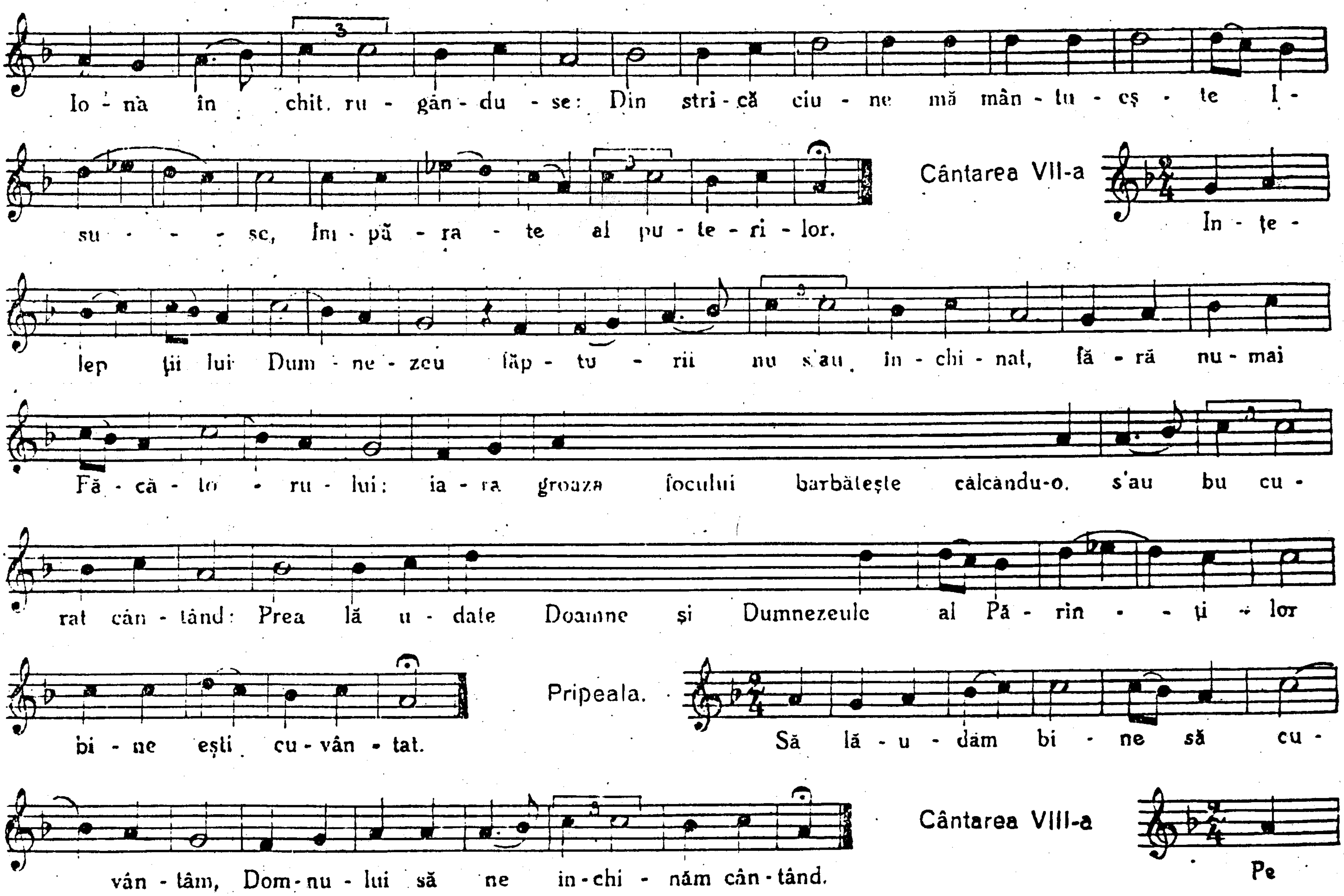
Io - nà în chit. ru - gân - du - se: Din stri - că ciu - ne mă mân - tu - eş - te I -
su - - - sc, Îm - pă - ra - te al pu - te - ri - lor.
Cântarea VII-a
În - ţe -
lep ţii lui Dum - ne - zeu făp - tu - rii nu s'au în - chi - nat, fă - ră nu - mai
Fă - că - to - ru - lui: ia - ra groaza focului bărbăteşte călcându-o, s'au bu cu -
rat cân - tând: Prea lă u - date Doamne şi Dumnezeule al Pă - rin - - ţi - lor
bi - ne eşti cu - vân - tat.
Pripeala.
Să lă - u - dăm bi - ne să cu -
vân - tâm, Dom - nu - lui să ne în - chi - năm cân - tând.
Cântarea VIII-a
Pe

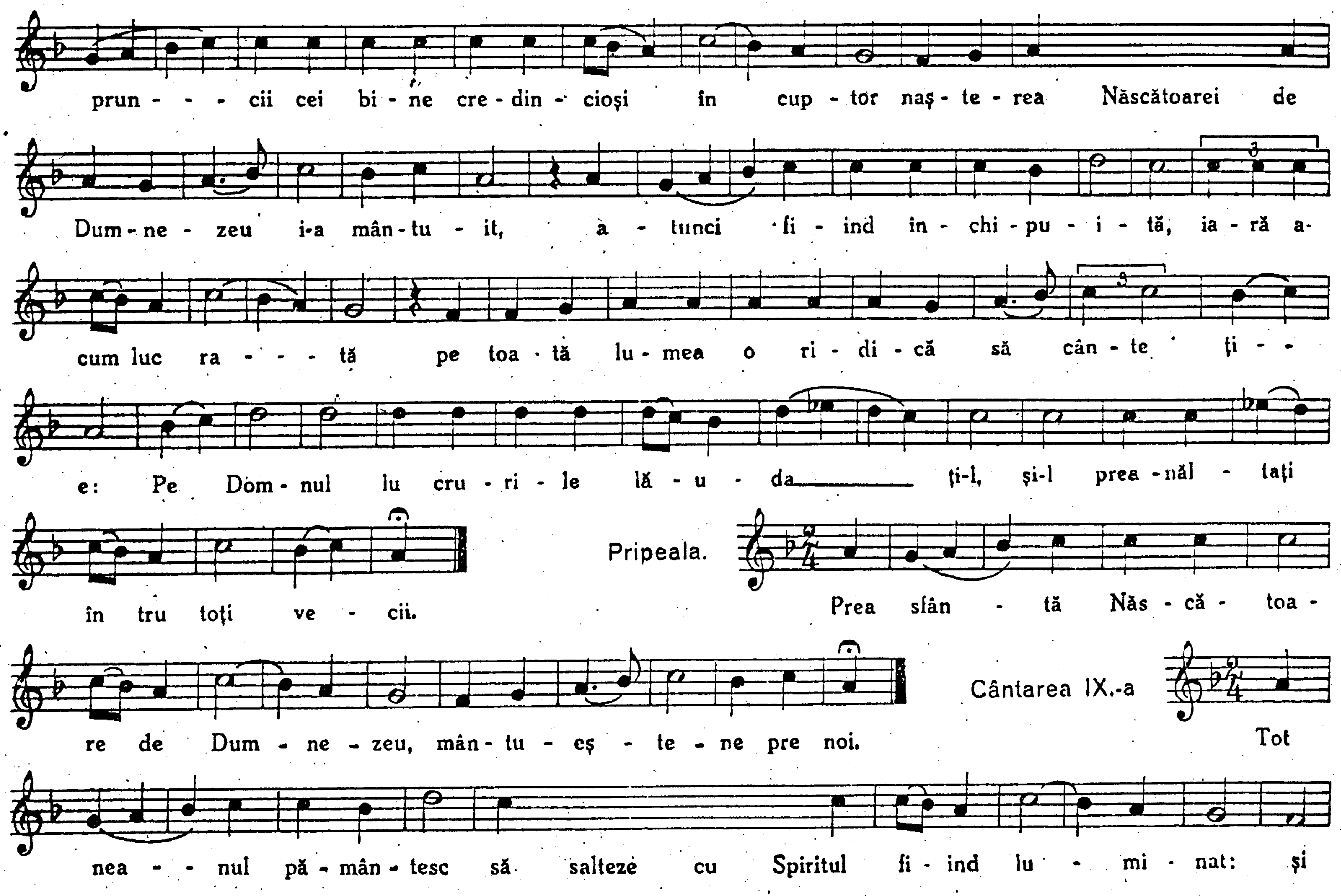
prun - - - cii cei bi - ne cre - din - cioşi în cup - tor naş - te - rea Născătoarei de
Dum - ne - zeu i-a mân - tu - it, a - tunci fi - ind in - chi - pu - i - tă, ia - ră a-
cum luc ra - - - tă pe toa - tă lu - mea o ri - di - că să cân - te ţi - -
e: Pe Dom - nul lu cru - ri - le lă - u - da ţi-l, şi-l prea - năl - taţi
în tru toţi ve - cii.
Pripeala.
Prea sfân - tă Năs - că - toa -
re de Dum - ne - zeu, mân - tu - eş - te - ne pre noi.
Cântarea IX.-a
Tot
nea - - nul pă - mân - tesc să salteze cu Spiritul fi - ind lu - mi - nat: şi
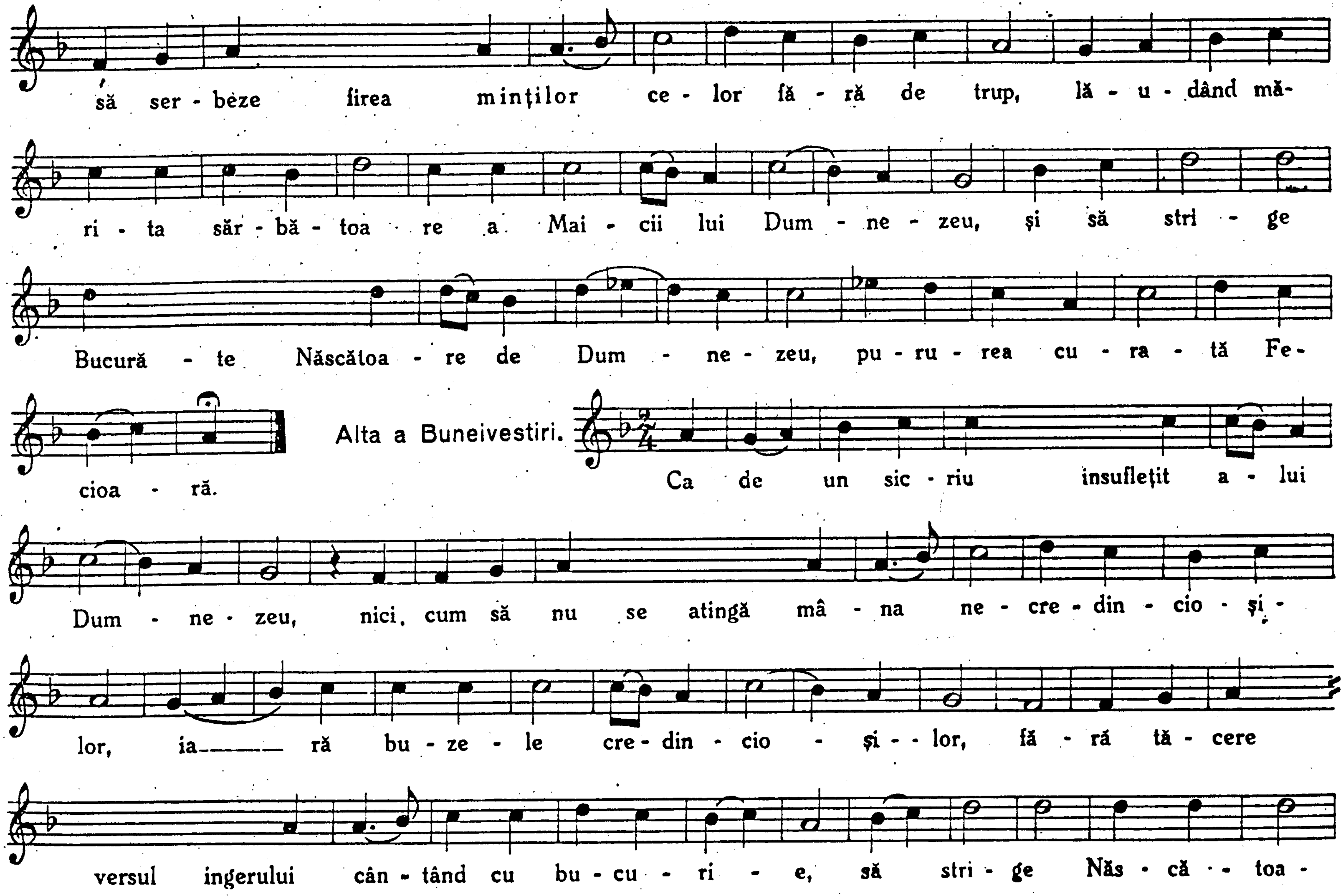
să ser - beze firea minților ce - lor fă - ră de trup, lă - u - dând mă-
ri - ta săr - bă - toa - re a Mai - cii lui Dum - ne - zeu, și să stri - ge
Bucură - te Născătoa - re de Dum - ne - zeu, pu - ru - rea cu - ra - tă Fe-
cioa - ră.
Alta a Buneivestiri.
Ca de un sic - riu insuflețit a - lui
Dum - ne - zeu, nici, cum să nu se atingă mâ - na ne - cre - din - cio - și -
lor, ia——— ră bu - ze - le cre - din - cio - și - - lor, fă - ră tă - cere
versul ingerului cân - tând cu bu - cu - ri - e, să stri - ge Năs - că - - toa -

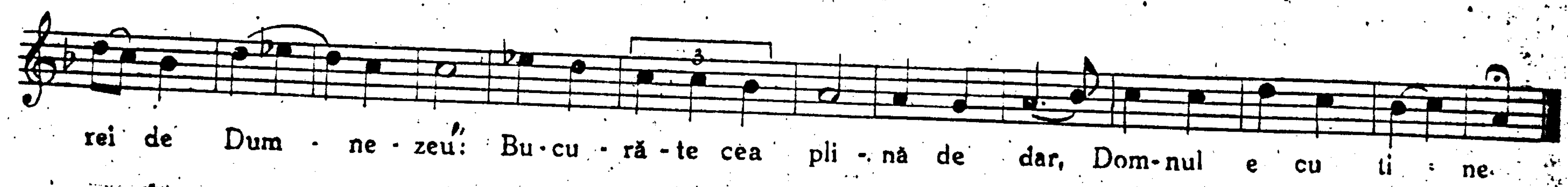

Catavasiile dela Dumineca Floriilor.

Cântarea I-a
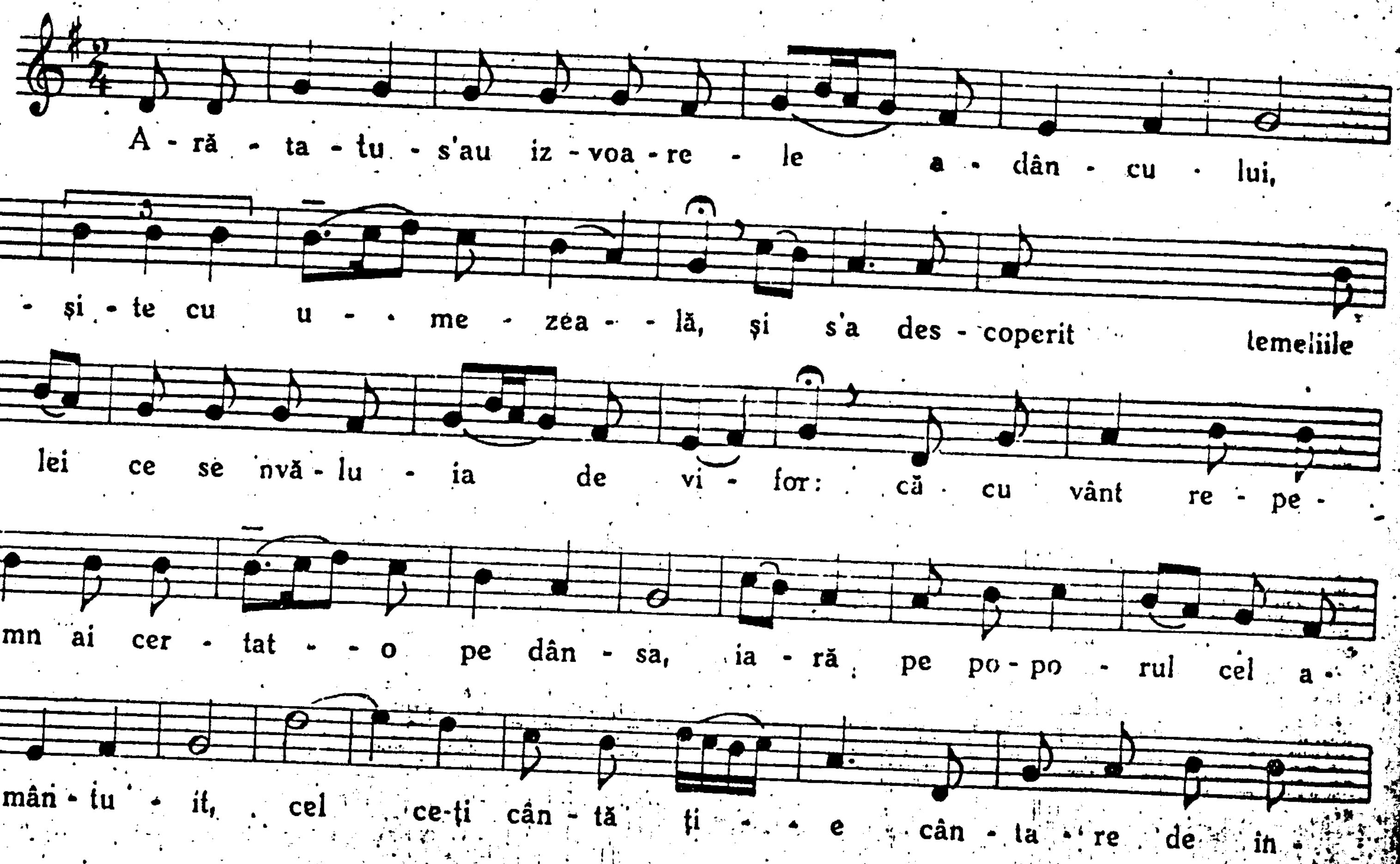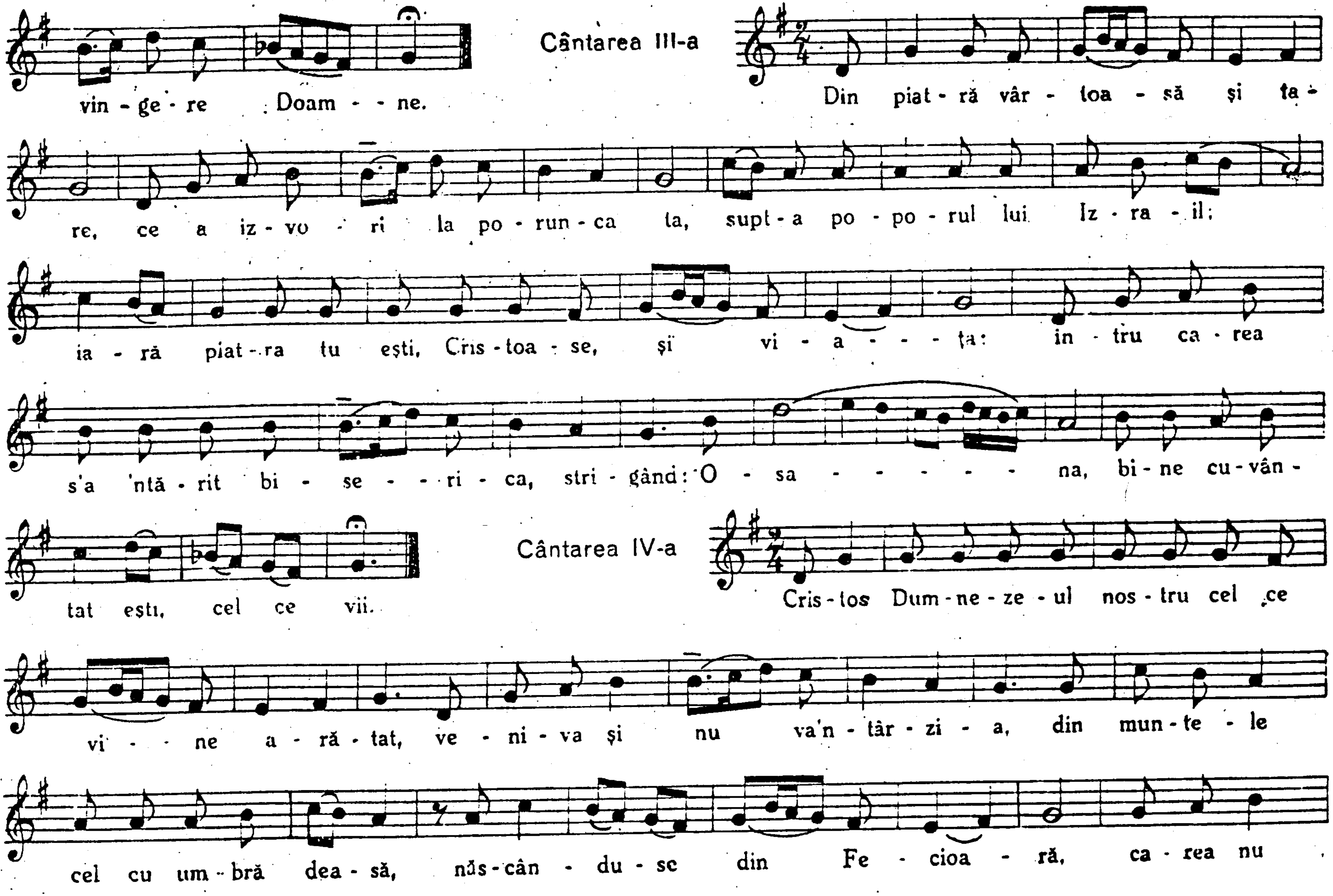
vin - ge - re Doam - - ne.
Cântarea III-a
Din piat - ră vâr - toa - să și ta -
re, ce a iz - vo - ri la po - run - ca ta, supt - a po - po - rul lui Iz - ra - il;
ia - ră piat - ra tu ești, Cris - toa - se, și vi - a - - - ța: in - tru ca - rea
s'a 'ntă - rit bi - se - - ri - ca, stri - gând: O - sa - - - - - - na, bi - ne cu - vân -
tat ești, cel ce vii.
Cântarea IV-a
Cris - tos Dum - ne - ze - ul nos - tru cel ce
vi - - ne a - ră - tat, ve - ni - va și nu va'n - târ - zi - a, din mun - te - le
cel cu um - bră dea - să, năs - cân - du - se din Fe - cioa - ră, ca - rea nu
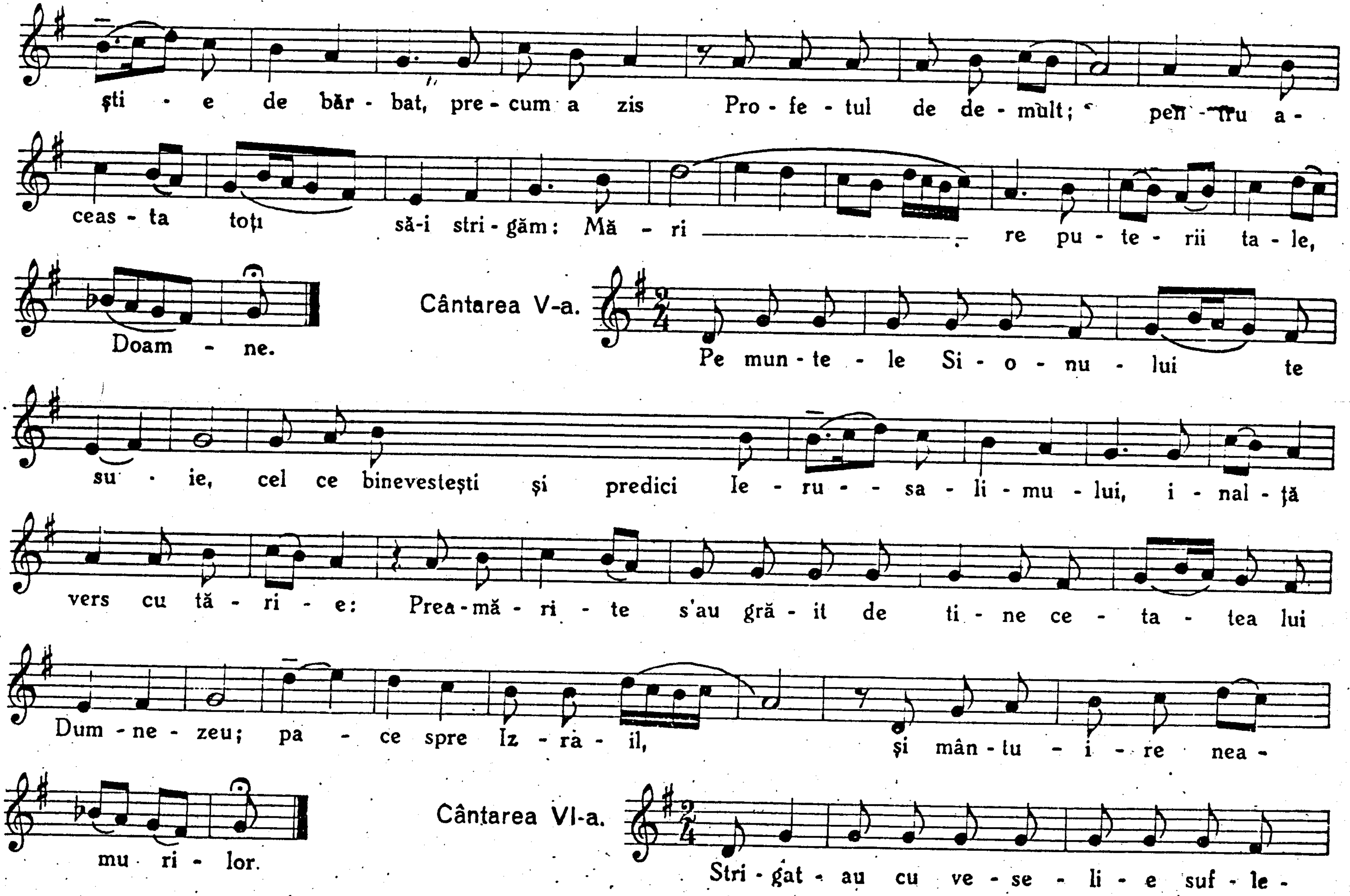
ști - e de băr - bat, pre - cum a zis Pro - fe - tul de de - mult; pen - tru a -
ceas - ta toți să-i stri - găm: Mă - ri — re pu - te - rii ta - le,
Doam - ne.
Cântarea V-a.
Pe mun - te - le Si - o - nu - lui te
su - ie, cel ce binevestești și predici Ie - ru - - sa - li - mu - lui, i - nal - ță
vers cu tă - ri - e: Prea - mă - ri - te s'au gră - it de ti - ne ce - ta - tea lui
Dum - ne - zeu; pa - ce spre Iz - ra - il, și mân - tu - i - re nea -
mu - ri - lor.
Cântarea VI-a.
Stri - gat - au cu ve - se - li - e suf - le -
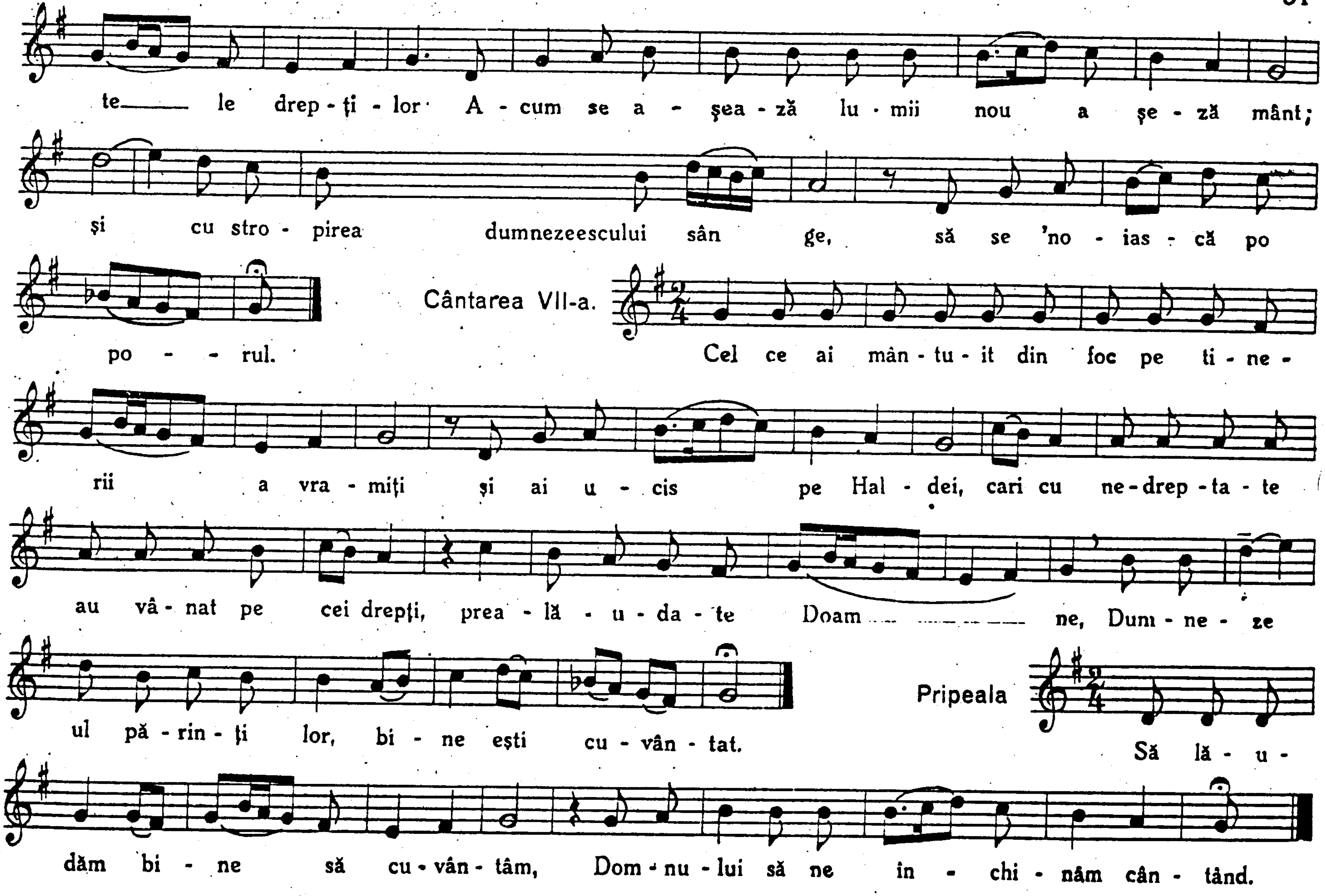
te— le drep - ţi - lor A - cum se a - şea - ză lu - mii nou a şe - ză mânt;
şi cu stro - pirea dumnezeescului sân ge, să se 'no - ias - că po
po - - rul.
Cântarea VII-a.
Cel ce ai mân - tu - it din foc pe ti - ne -
rii a vra - miţi şi ai u - cis pe Hal - dei, cari cu ne - drep - ta - te
au vâ - nat pe cei drepţi, prea - lă - u - da - te Doam ne, Dum - ne - ze
ul pă - rin - ţi lor, bi - ne eşti cu - vân - tat.
Pripeala
Să lă - u -
dăm bi - ne să cu - vân - tâm, Dom - nu - lui să ne in - chi - năm cân - tând.

Cântarea VIII-a.

Pripeala.

Cântarea IX-a.
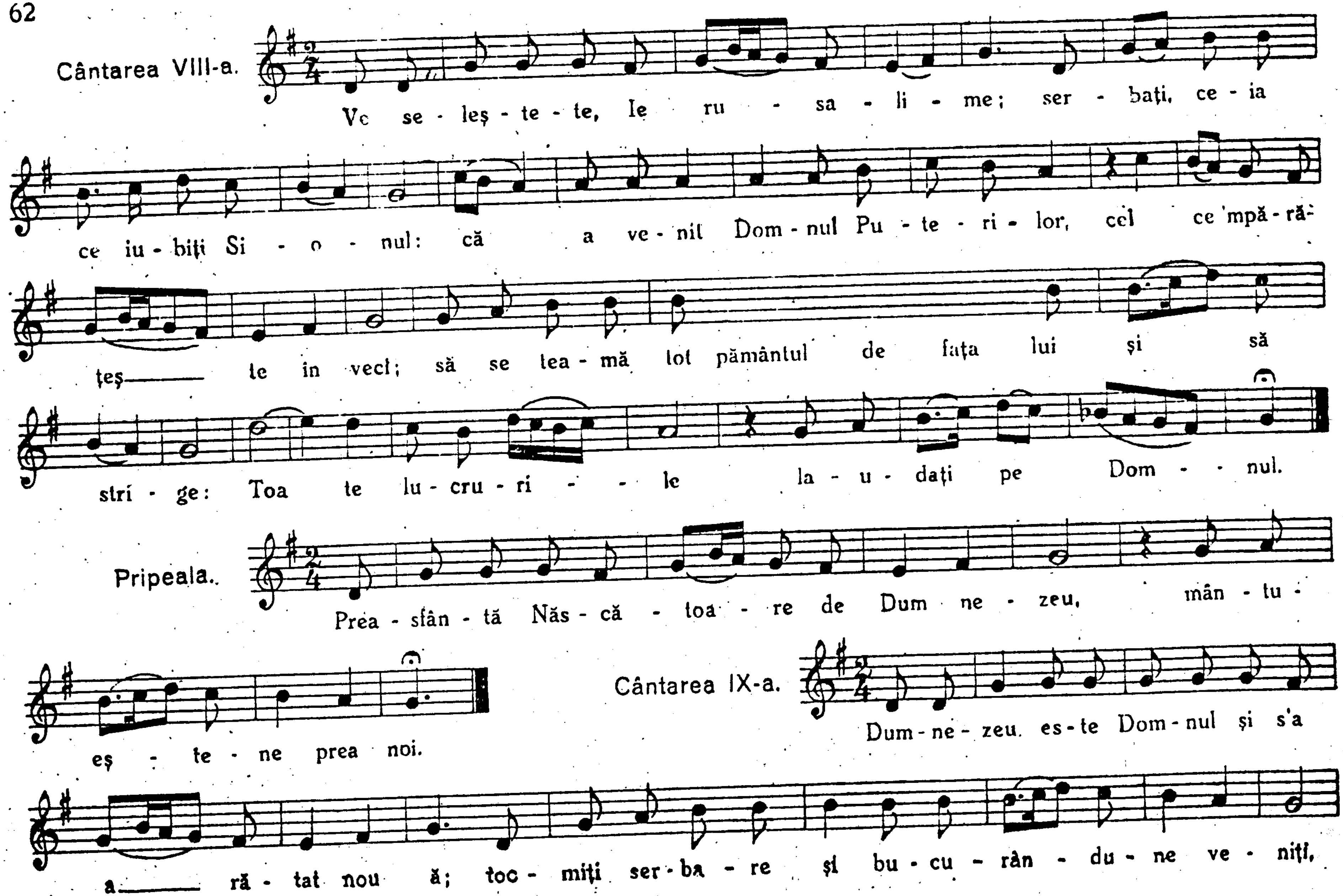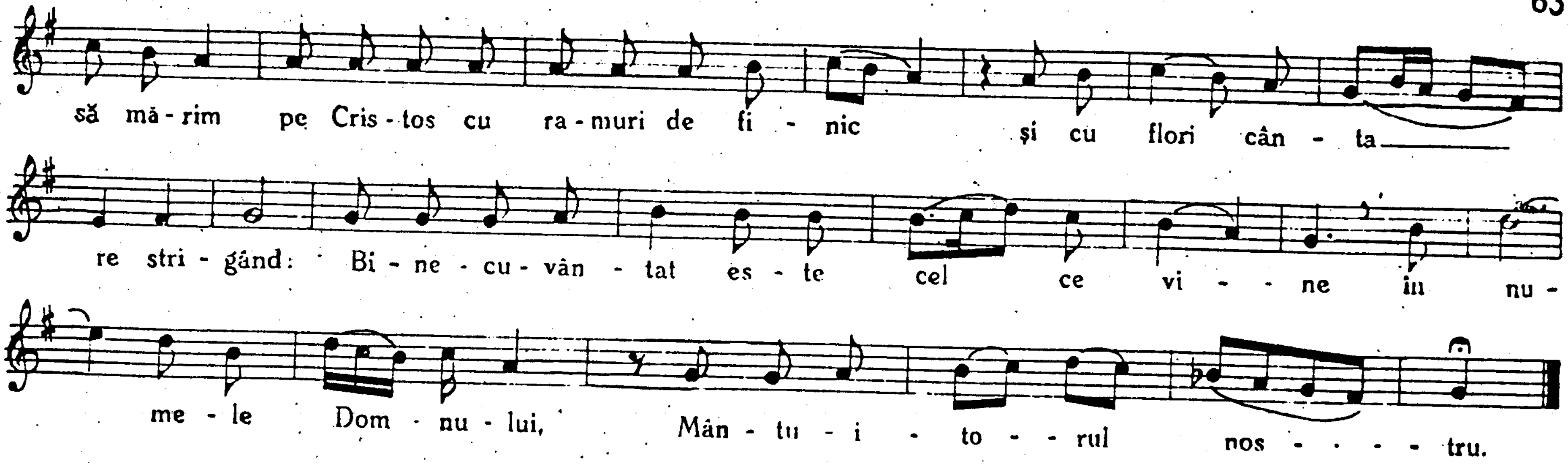
Catavasiile Paștilor
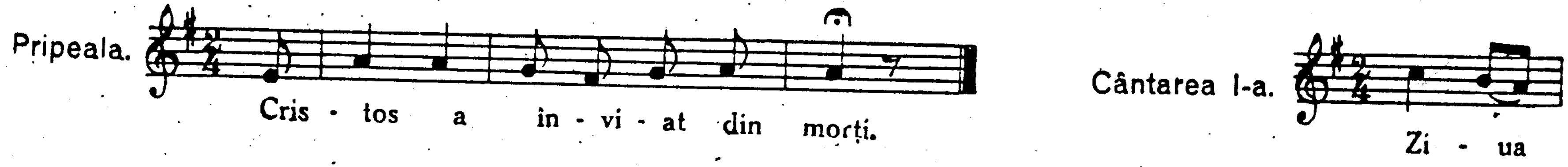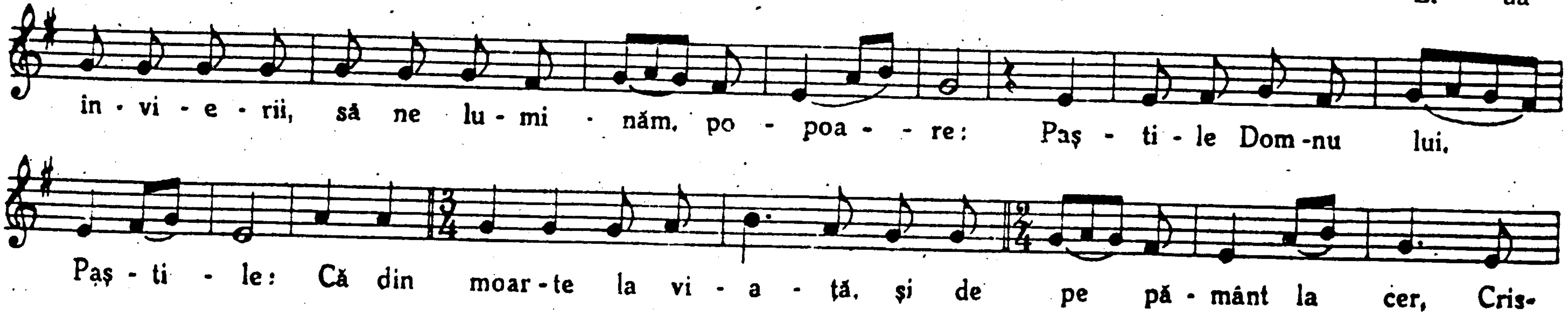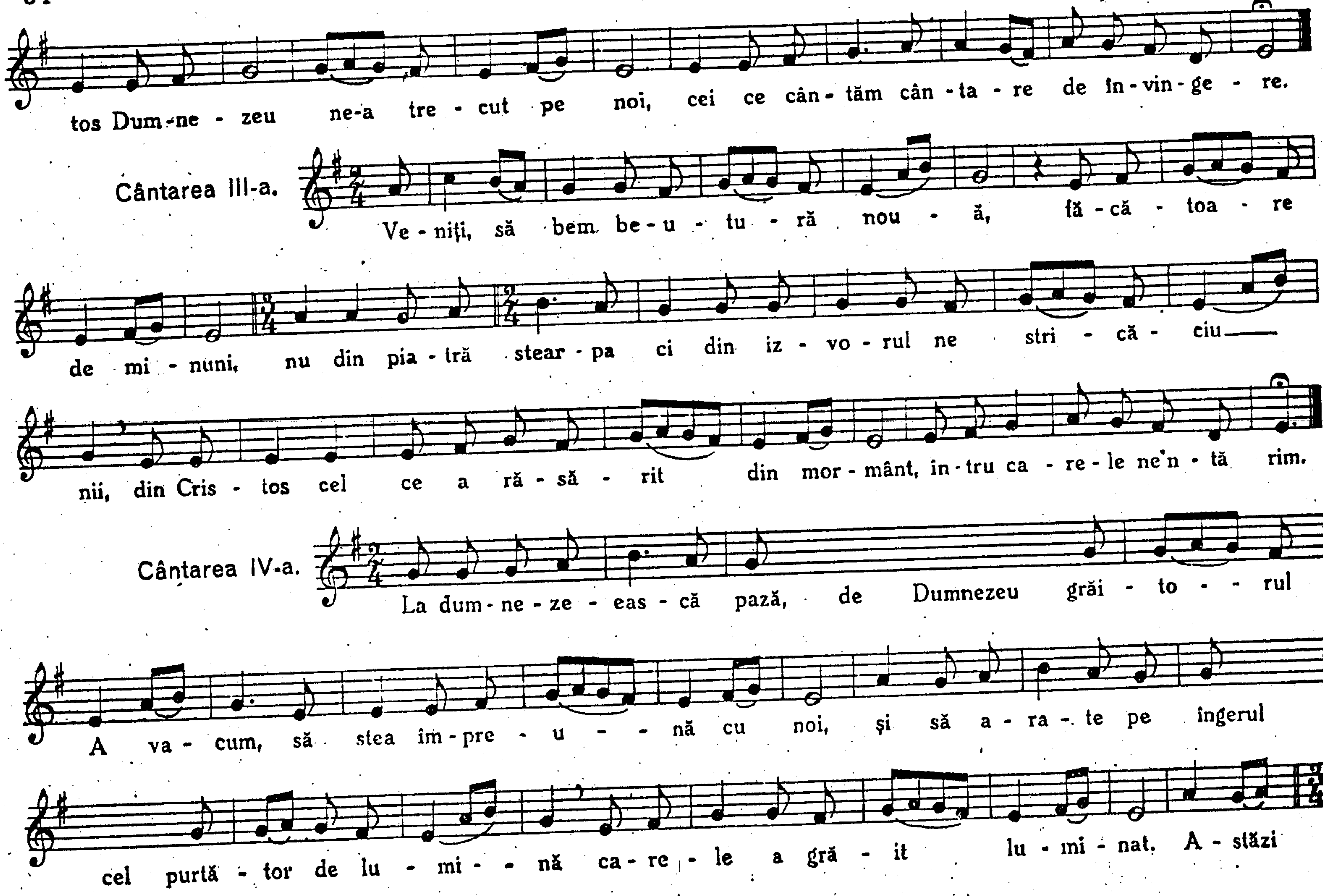
tos Dum-ne - zeu ne-a tre - cut pe noi, cei ce cân - tăm cân - ta - re de în - vin - ge - re.
Cântarea III-a.
Ve - niți, să bem be - u - tu - ră nou - ă, fă - că - toa - re
de mi - nuni, nu din pia - tră stear - pa ci din iz - vo - rul ne stri - că - ciu—
nii, din Cris - tos cel ce a ră - să - rit din mor - mânt, în - tru ca - re - le ne'n - tă rim.
Cântarea IV-a.
La dum - ne - ze - eas - că pază, de Dumnezeu grăi - to - - rul
A va - cum, să stea îm - pre - u - - nă cu noi, și să a - ra - te pe îngerul
cel purtă - tor de lu - mi - - nă ca - re - le a gră - it lu - mi - nat. A - stăzi
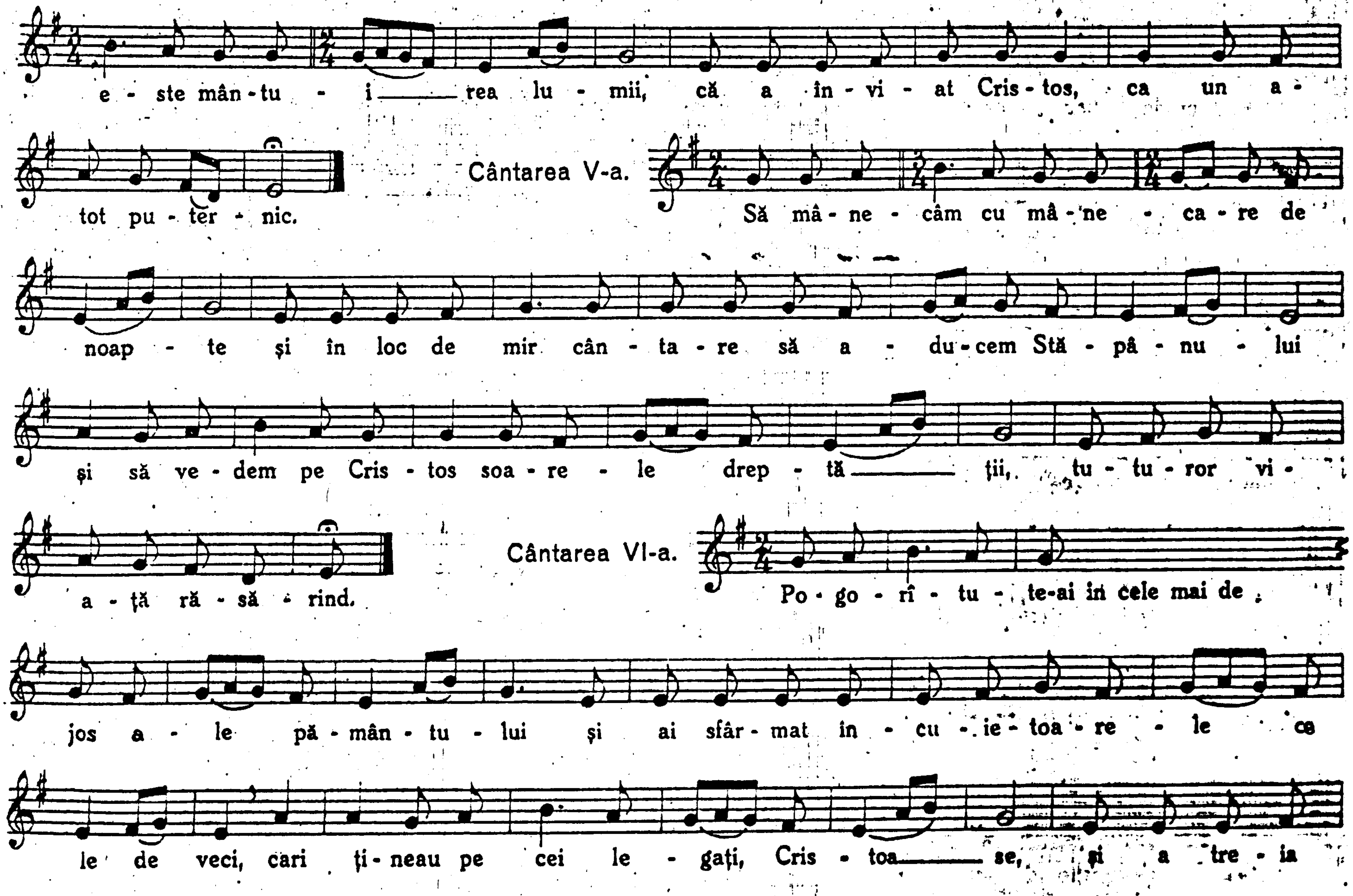
e - ste mân - tu - i ——— rea lu - mii, că a în - vi - at Cris - tos, ca un a -
tot pu - ter - nic.
Cântarea V-a.
Să mâ - ne - câm cu mâ - ne - ca - re de
noap - te şi în loc de mir cân - ta - re să a - du - cem Stă - pâ - nu - lui
şi să ve - dem pe Cris - tos soa - re - le drep - tă ——— ţii, tu - tu - ror vi -
a - ţă ră - să - rind.
Cântarea VI-a.
Po - go - rî - tu - te-ai în cele mai de
jos a - le pă - mân - tu - lui şi ai sfâr - mat în - cu - ie - toa - re - le ce
le de veci, cari ţi - neau pe cei le - gaţi, Cris - toa ——— se, şi a tre - ia
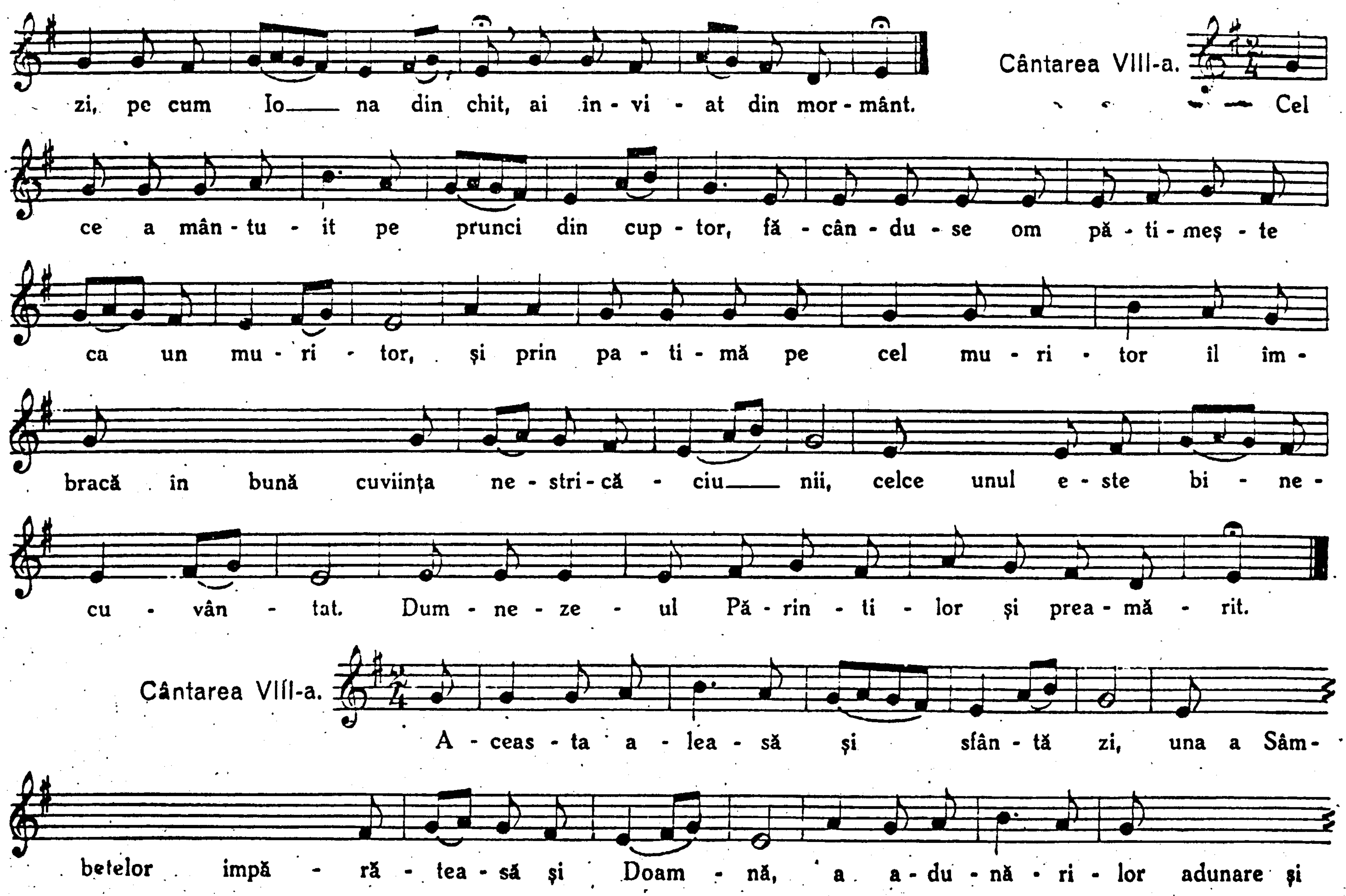
zi, pe cum Io— na din chit, ai în - vi - at din mor - mânt.
Cântarea VIII-a.
Cel ce a mân - tu - it pe prunci din cup - tor, fă - cân - du - se om pă - ti - meş - te
ca un mu - ri - tor, şi prin pa - ti - mă pe cel mu - ri - tor il îm -
bracă în bună cuviinţa ne - stri - că - ciu— nii, celce unul e - ste bi - ne -
cu - vân - tat. Dum - ne - ze - ul Pă - rin - ţi - lor şi prea - mă - rit.
Cântarea VIII-a.
A - ceas - ta a - lea - să şi sfân - tă zi, una a Sâm -
betelor împă - ră - tea - să şi Doam - nă, a a - du - nă - ri - lor adunare şi
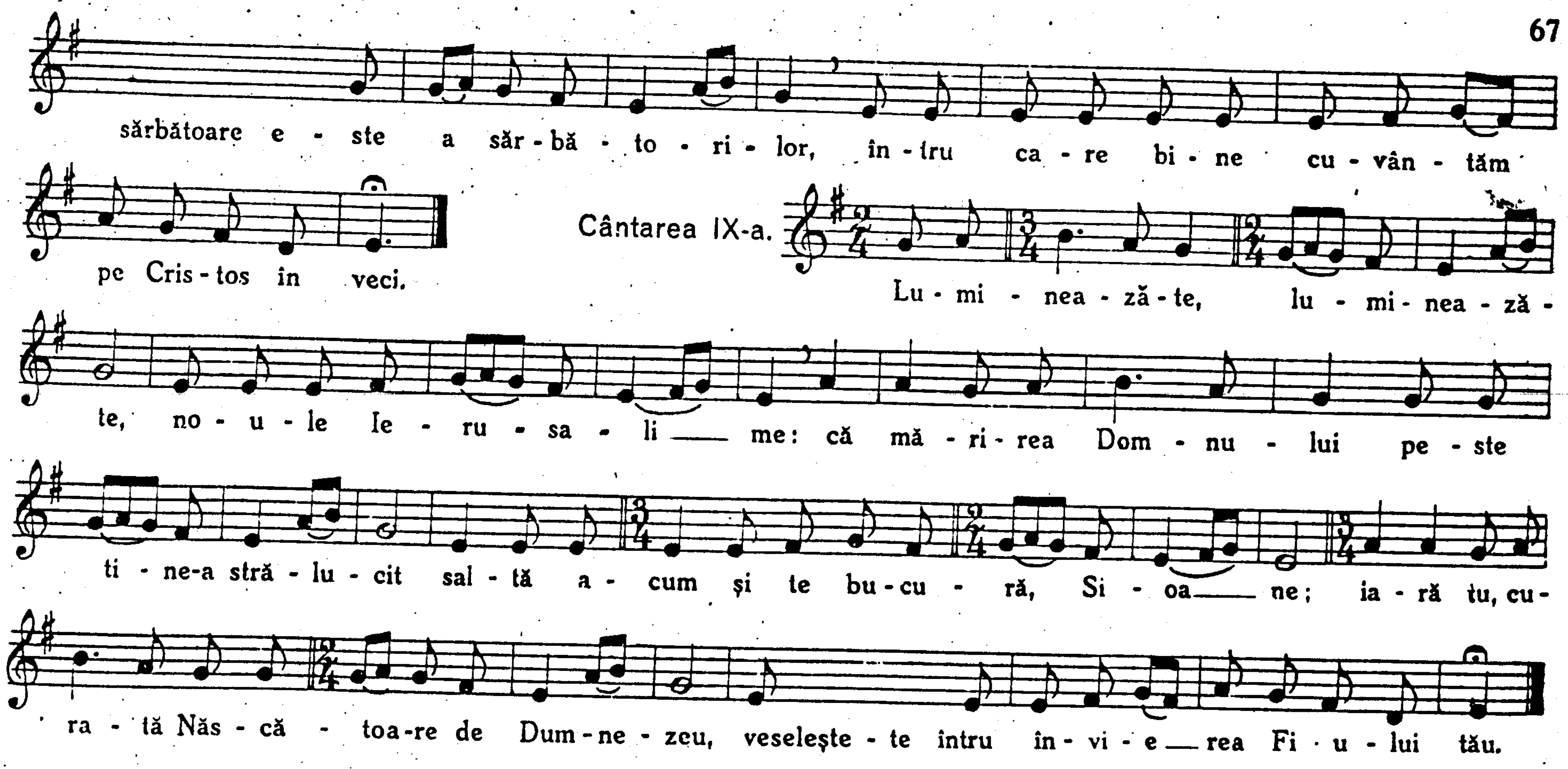
Catavasiile Înălţării Domnului.

Cântarea I-a.

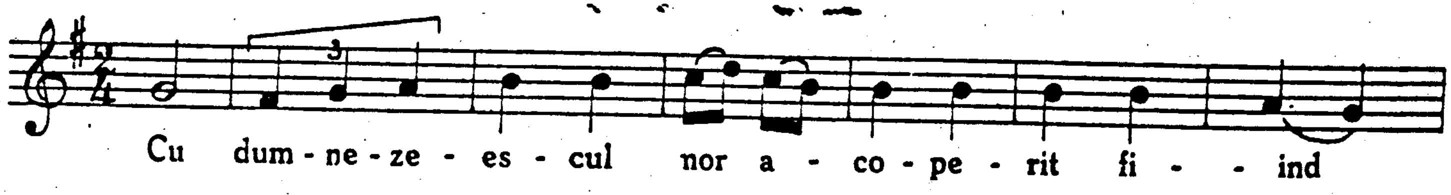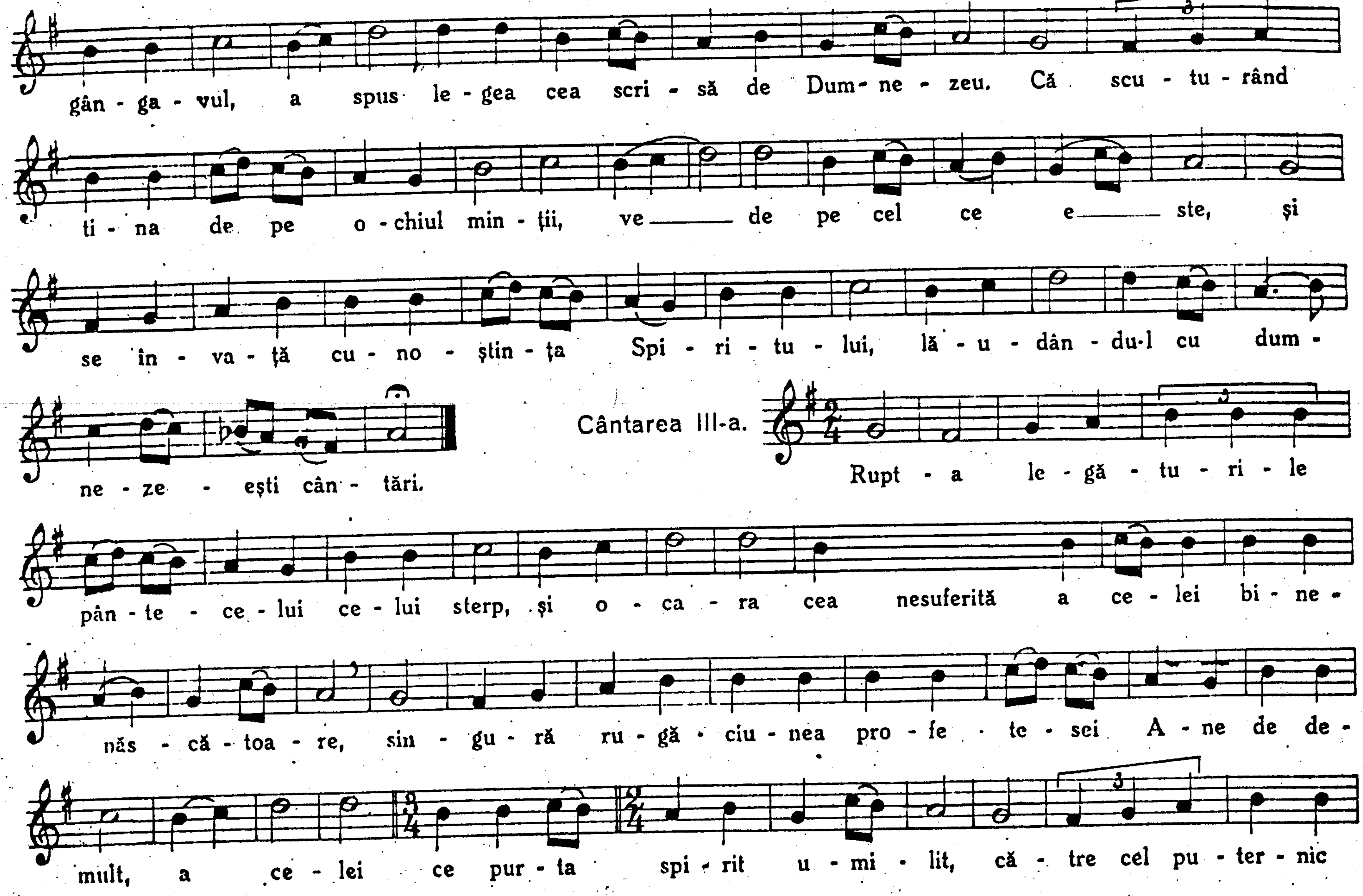

gân - ga - vul, a spus le - gea cea scri - să de Dum - ne - zeu. Că scu - tu - rând
ti - na de pe o - chiul min - ţii, ve — de pe cel ce e — ste, şi
se în - va - ţă cu - no - ştin - ţa Spi - ri - tu - lui, lă - u - dân - du-l cu dum -
ne - ze - eşti cân - tări.
Cântarea III-a.
Rupt - a le - gă - tu - ri - le
pân - te - ce - lui ce - lui sterp, şi o - ca - ra cea nesuferită a ce - lei bi - ne -
năs - că - toa - re, sin - gu - ră ru - gă - ciu - nea pro - fe - te - sei A - ne de de -
mult, a ce - lei ce pur - ta spi - rit u - mi - lit, că - tre cel pu - ter - nic
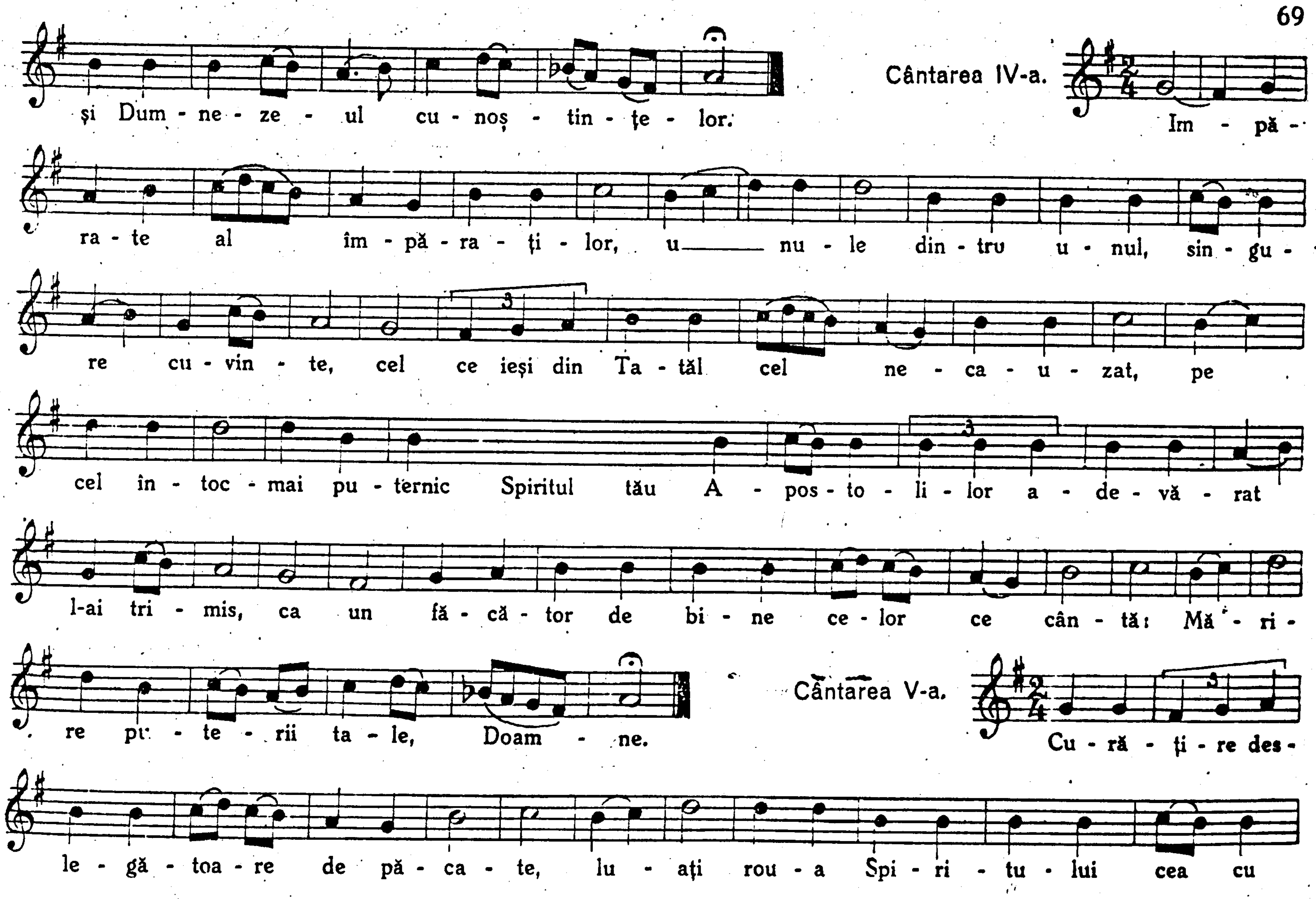
şi Dum - ne - ze - ul cu - noş - tin - ţe - lor.
Cântarea IV-a.
Im - pă -
ra - te al îm - pă - ra - ţi - lor, u — nu - le din - tru u - nul, sin - gu -
re cu - vin - te, cel ce ieşi din Ta - tăl cel ne - ca - u - zat, pe
cel în - toc - mai pu - ternic Spiritul tău A - pos - to - li - lor a - de - vă - rat
l-ai tri - mis, ca un fă - că - tor de bi - ne ce - lor ce cân - tă: Mă - ri -
re pu - te - rii ta - le, Doam - ne.
Cântarea V-a.
Cu - ră - ţi - re des -
le - gă - toa - re de pă - ca - te, lu - aţi rou - a Spi - ri - tu - lui cea cu
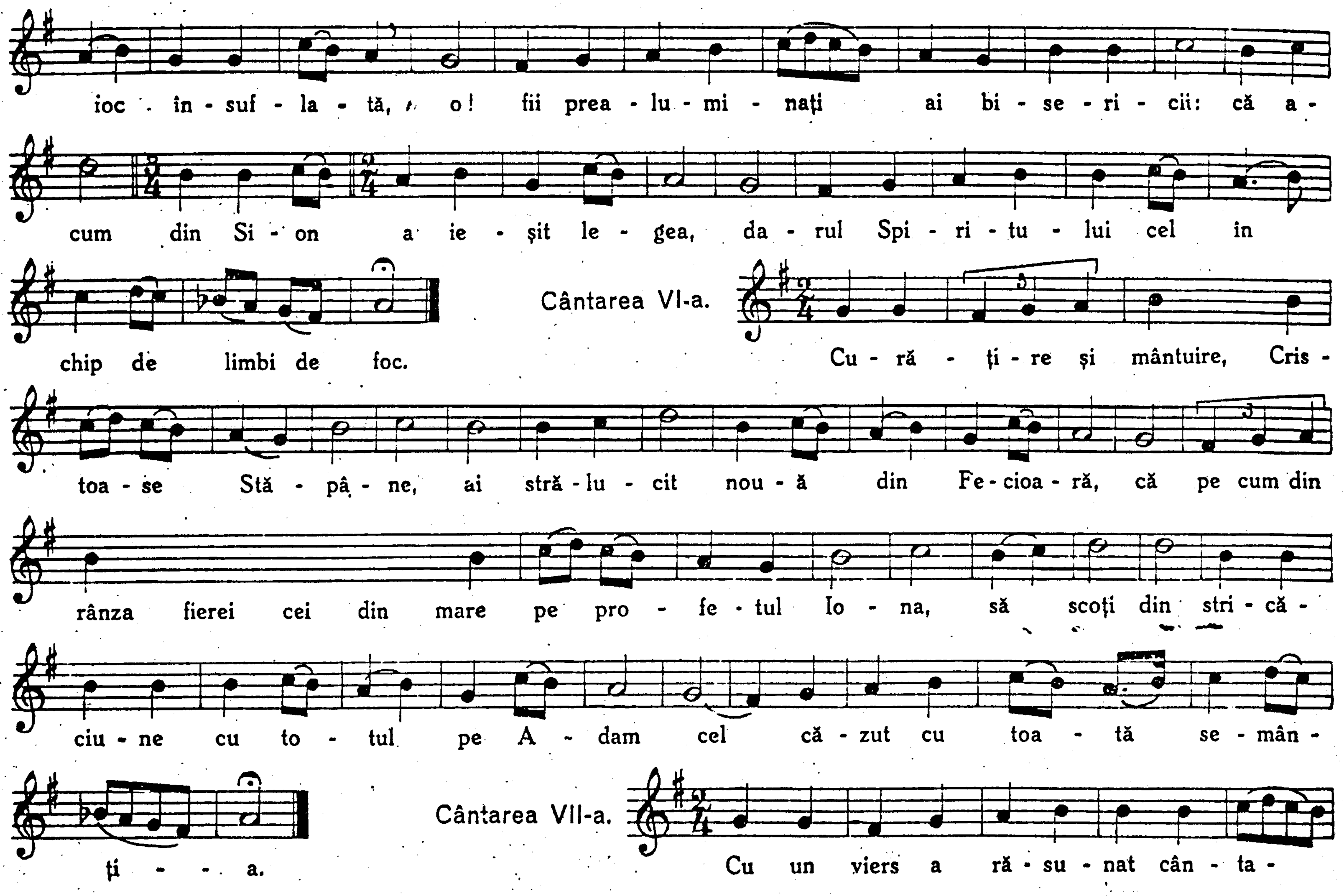
ioc - în - suf - la - tă, o! fii prea - lu - mi - naţi ai bi - se - ri - cii: că a -
cum din Si - on a ie - şit le - gea, da - rul Spi - ri - tu - lui cel în
chip de limbi de foc.
Cântarea VI-a.
Cu - ră - ţi - re şi mântuire, Cris -
toa - se Stă - pâ - ne, ai stră - lu - cit nou - ă din Fe - cioa - ră, că pe cum din
rânza fierei cei din mare pe pro - fe - tul Io - na, să scoţi din stri - că -
ciu - ne cu to - tul pe A - dam cel că - zut cu toa - tă se - mân -
ţi - - a.
Cântarea VII-a.
Cu un viers a ră - su - nat cân - ta -
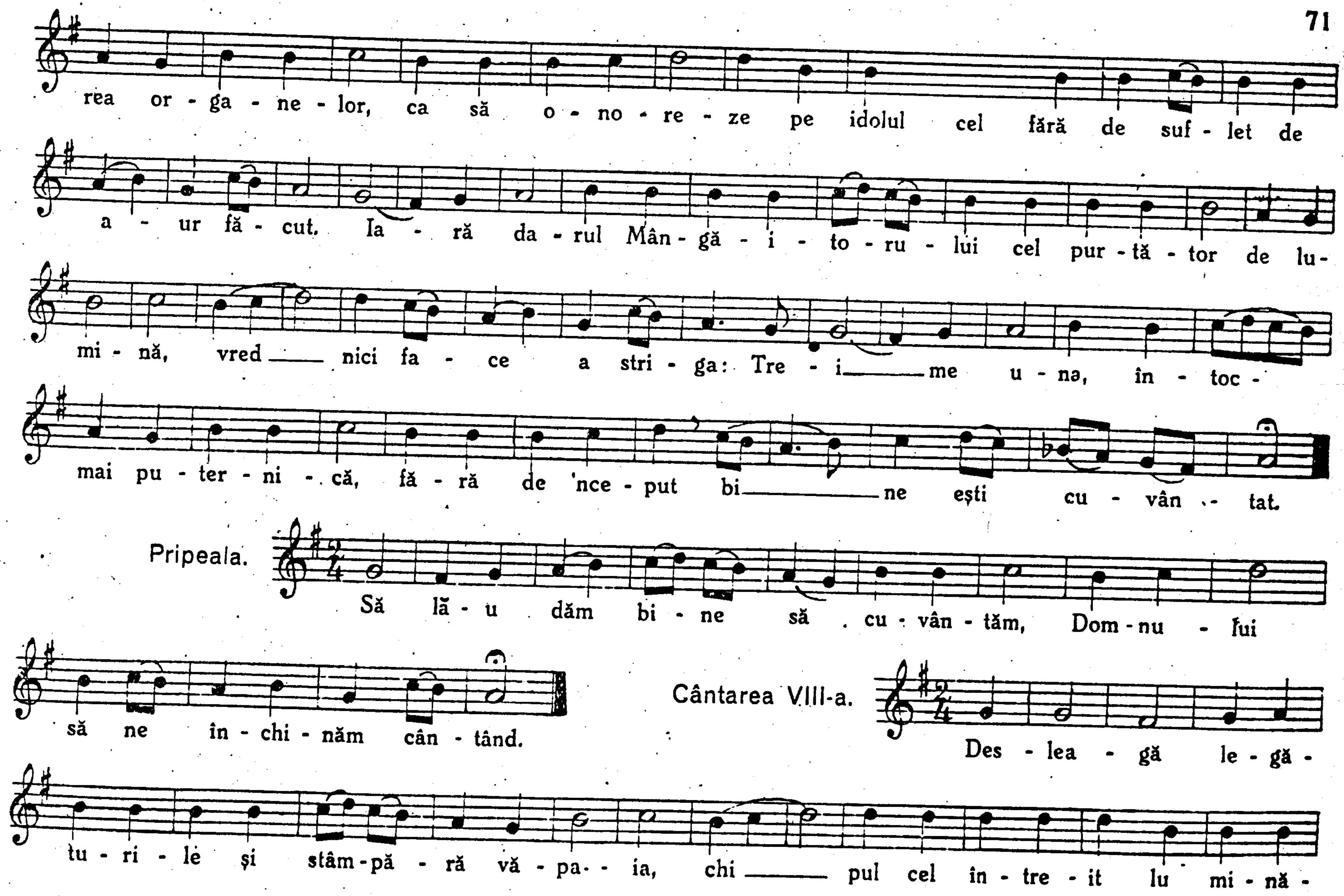
rea or - ga - ne - lor, ca să o - no - re - ze pe idolul cel fără de suf - let de
a - ur fă - cut. Ia - ră da - rul Mân - gă - i - to - ru - lui cel pur - tă - tor de lu-
mi - nă, vred ___ nici fa - ce a stri - ga: Tre - i ___ me u - na, în - toc -
mai pu - ter - ni - că, fă - ră de 'nce - put bi ___ ne ești cu - vân - tat.
Pripeala.
Să lă - u dăm bi - ne să cu - vân - tăm, Dom - nu - lui
să ne în - chi - năm cân - tând.
Cântarea VIII-a.
Des - lea - gă le - gă -
tu - ri - le și stâm - pă - ră vă - pa - ia, chi ___ pul cel în - tre - it lu mi - nă -
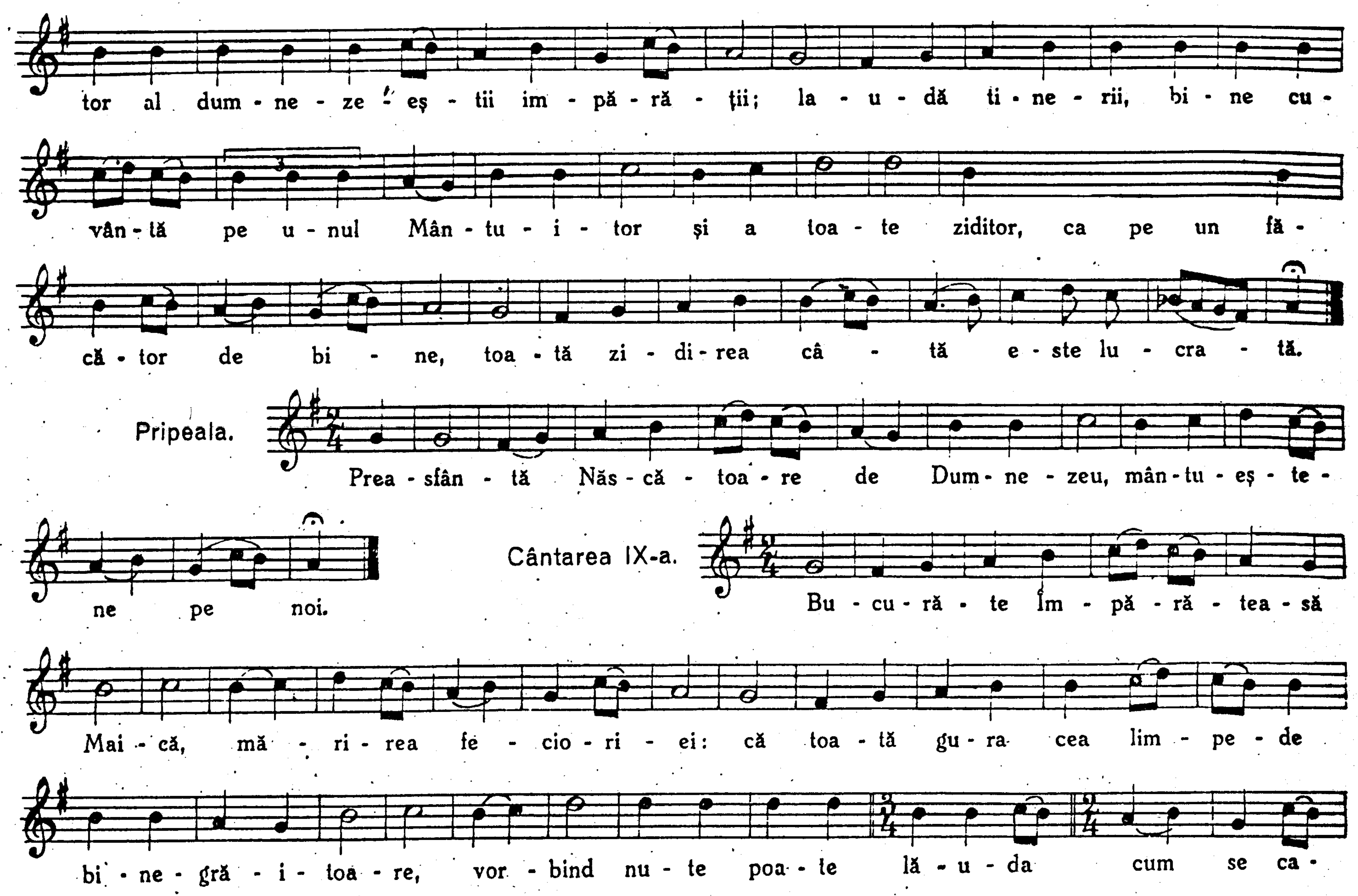
tor al dum - ne - ze - eş - tii im - pă - ră - ţii; la - u - dă ti - ne - rii, bi - ne cu -
vân - tă pe u - nul Mân - tu - i - tor şi a toa - te ziditor, ca pe un fă -
că - tor de bi - ne, toa - tă zi - di - rea câ - tă e - ste lu - cra - tă.
Pripeala.
Prea - sfân - tă Năs - că - toa - re de Dum - ne - zeu, mân - tu - eş - te -
ne pe noi.
Cântarea IX-a.
Bu - cu - ră - te Îm - pă - ră - tea - să
Mai - că, mă - ri - rea fe - cio - ri - ei: că toa - tă gu - ra cea lim - pe - de
bi - ne - gră - i - toa - re, vor - bind nu - te poa - te lă - u - da cum se ca -
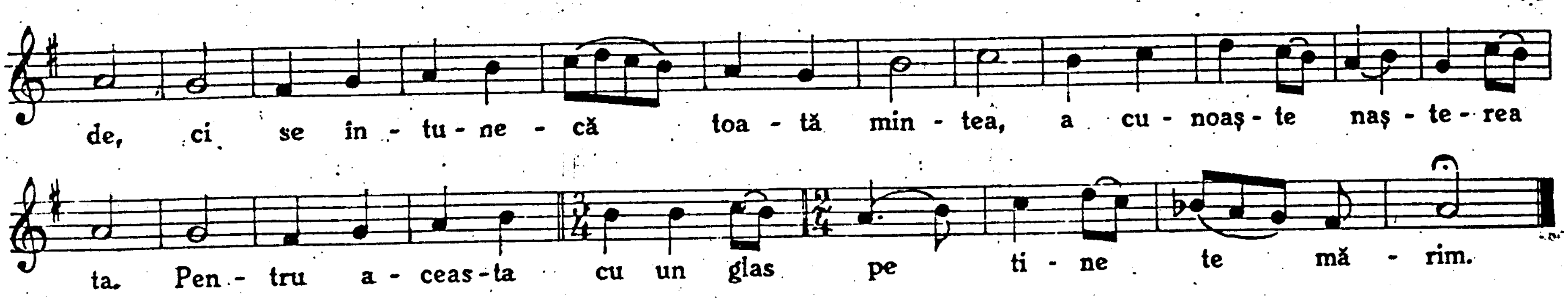
Catavasiile Adormirii Născătoarei de Dumnezeu. Vers I.

Se cântă din 14—22 August

Cântarea I-a.
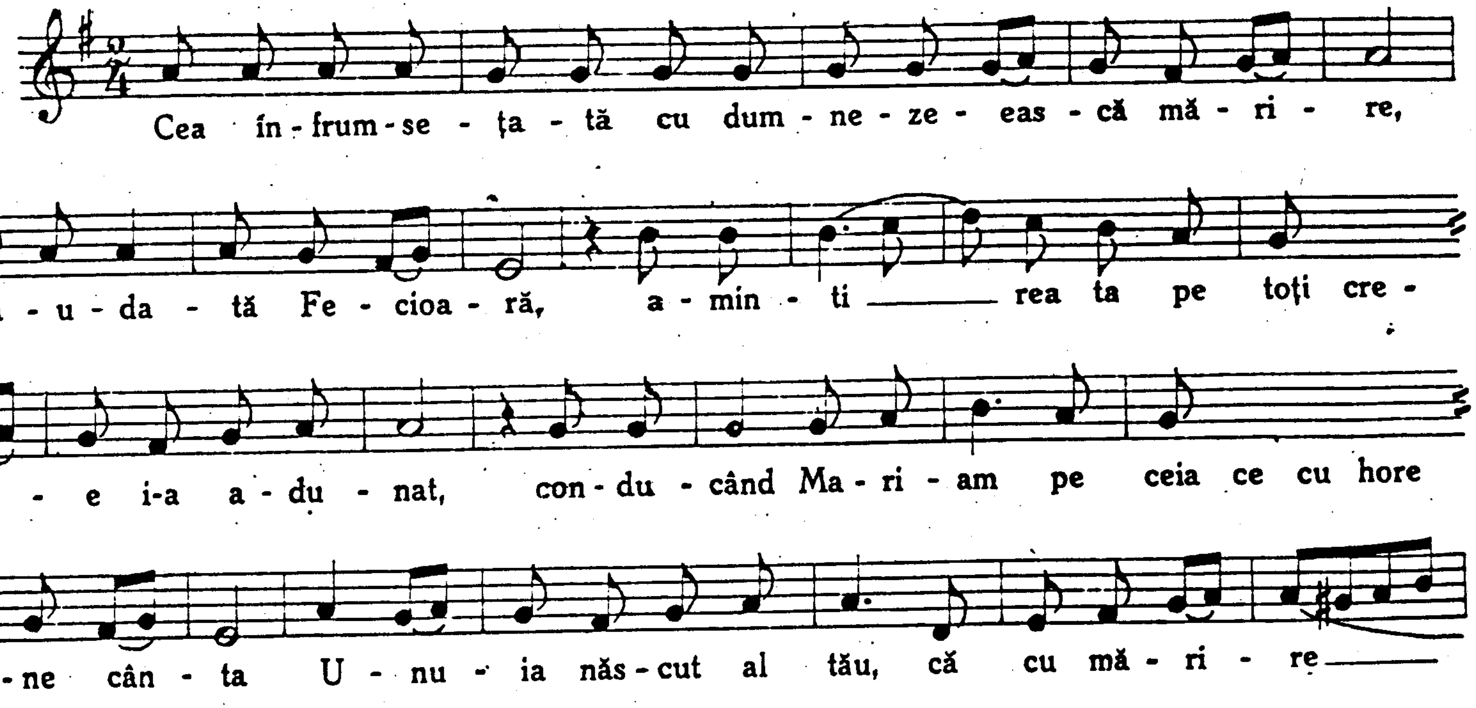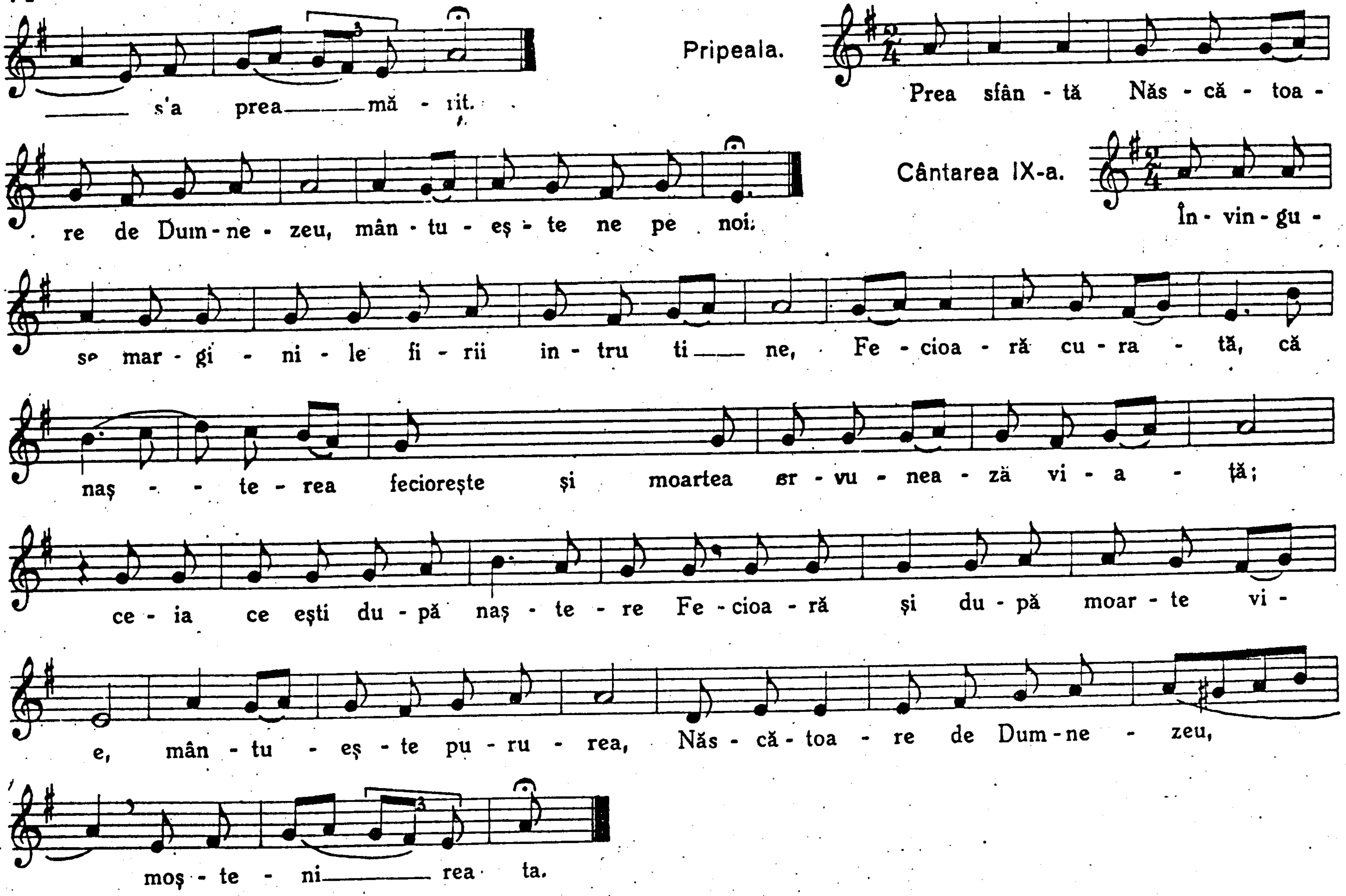
N.B. Cântările III—VIII se cântă tot aşa.

Catavasiile dela ziua Crucii.

Se cântă din 1—6 Aug. și din 23 Aug. — 22 Sept.
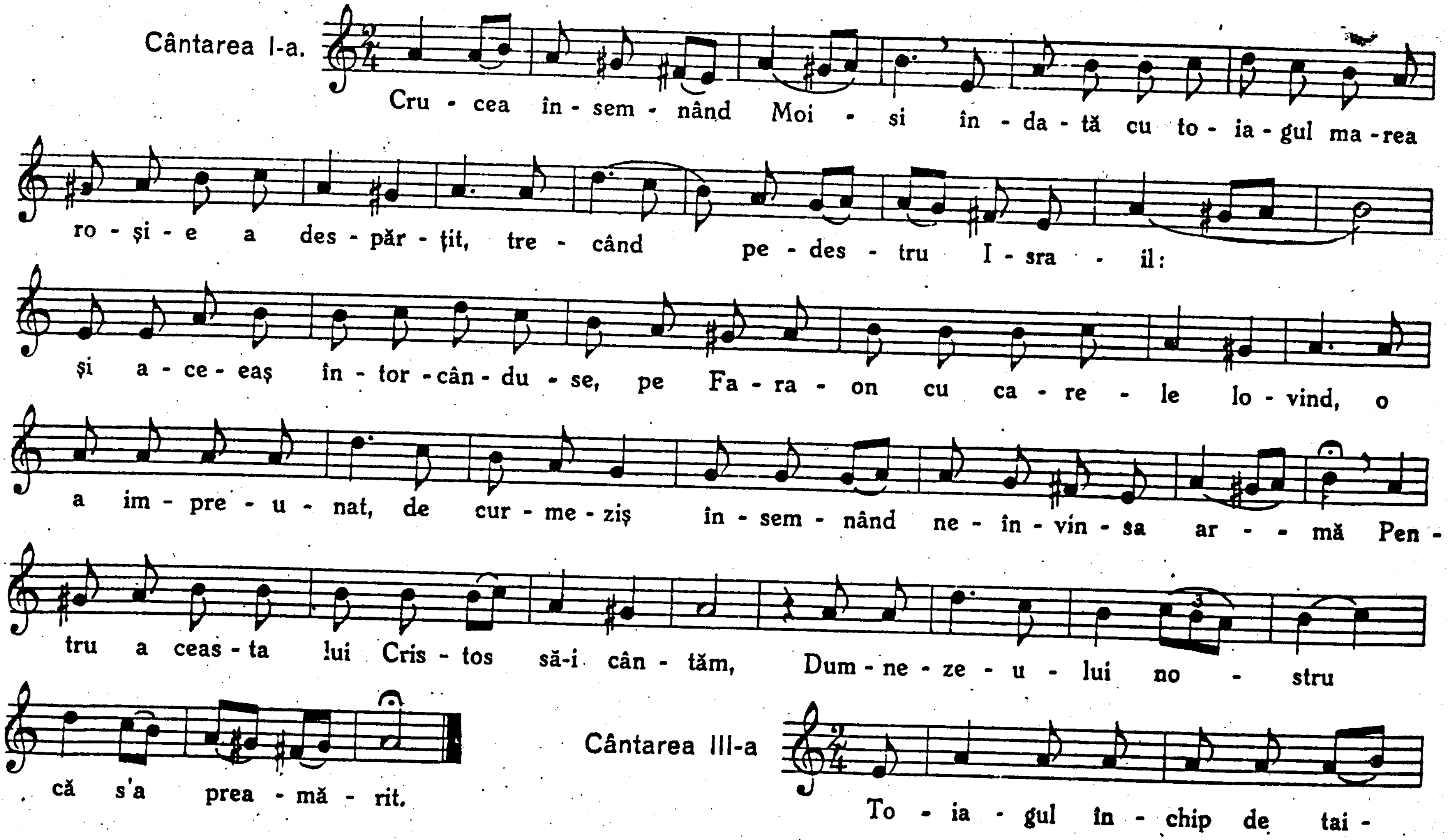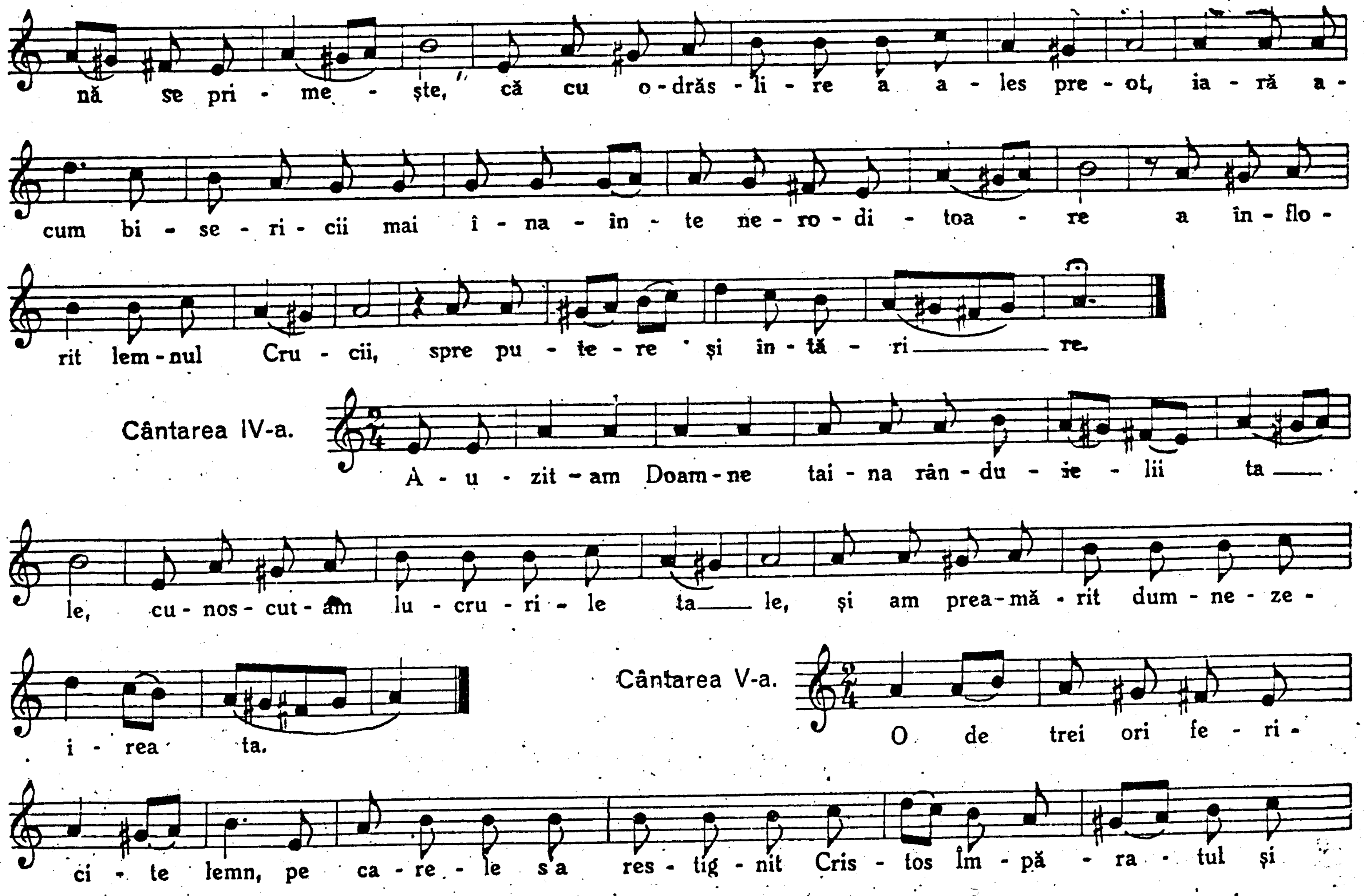
nă se pri - me - ște, că cu o-drăs - li - re a a - les pre - ot, ia - ră a -
cum bi - se - ri - cii mai î - na - in - te ne - ro - di - toa - re a în - flo -
rit lem - nul Cru - cii, spre pu - te - re și în - tă - ri — re.
Cântarea IV-a.
A - u - zit - am Doam - ne tai - na rân - du - ie - lii ta —
le, cu - nos - cut - am lu - cru - ri - le ta — le, și am prea - mă - rit dum - ne - ze -
i - rea ta.
Cântarea V-a.
O de trei ori fe - ri -
ci - te lemn, pe ca - re - le s a res - tig - nit Cris - tos Îm - pă - ra - tul și
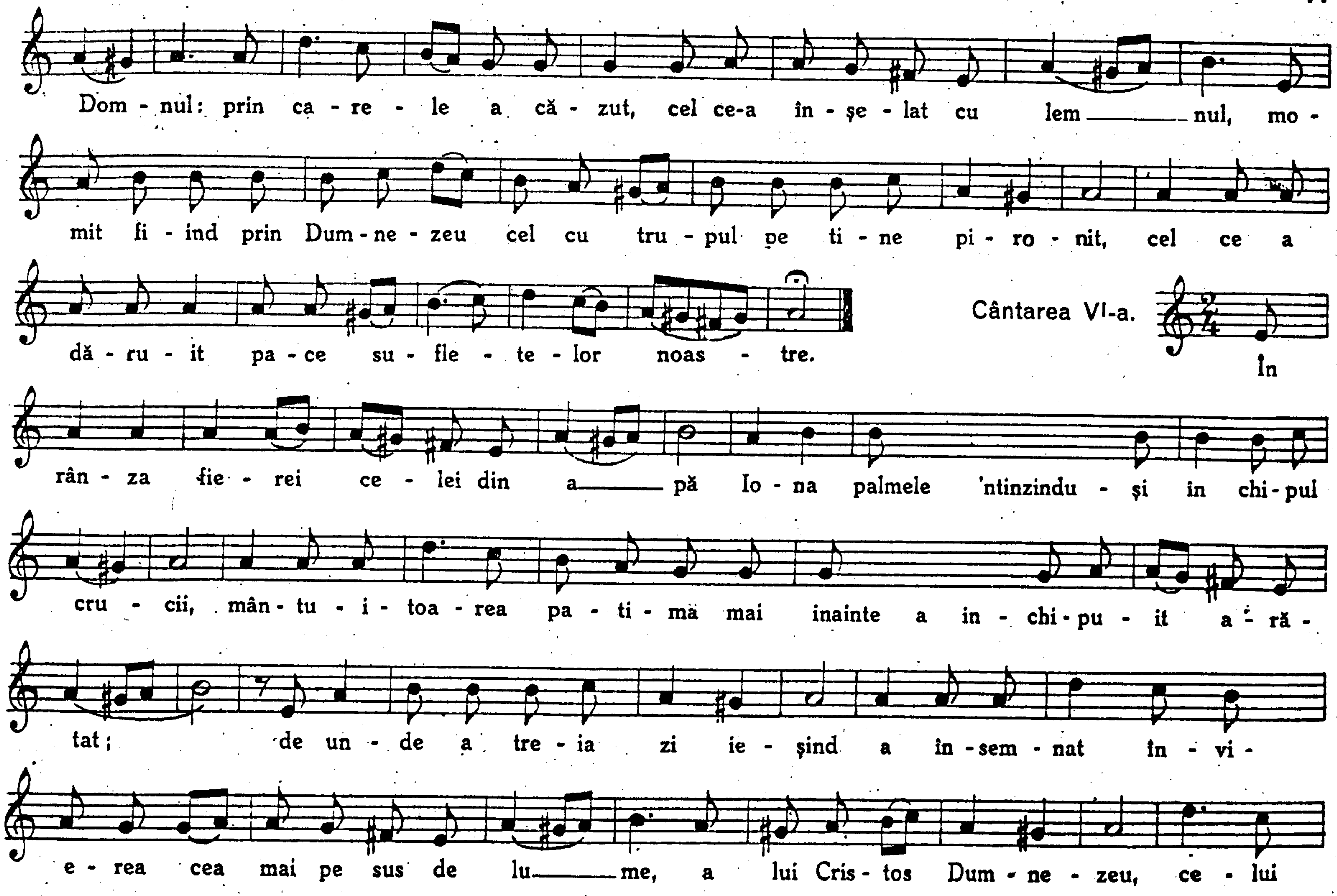
Dom - nul: prin ca - re - le a că - zut, cel ce-a în - şe - lat cu lem——nul, mo -
mit fi - ind prin Dum - ne - zeu cel cu tru - pul pe ti - ne pi - ro - nit, cel ce a
dă - ru - it pa - ce su - fle - te - lor noas - tre.
Cântarea VI-a.
În
rân - za fie - rei ce - lei din a——pă Io - na palmele 'ntinzindu - şi în chi - pul
cru - cii, mân - tu - i - toa - rea pa - ti - mă mai inainte a in - chi - pu - it a - ră -
tat; de un - de a tre - ia zi ie - şind a în - sem - nat în - vi -
e - rea cea mai pe sus de lu——me, a lui Cris - tos Dum - ne - zeu, ce - lui
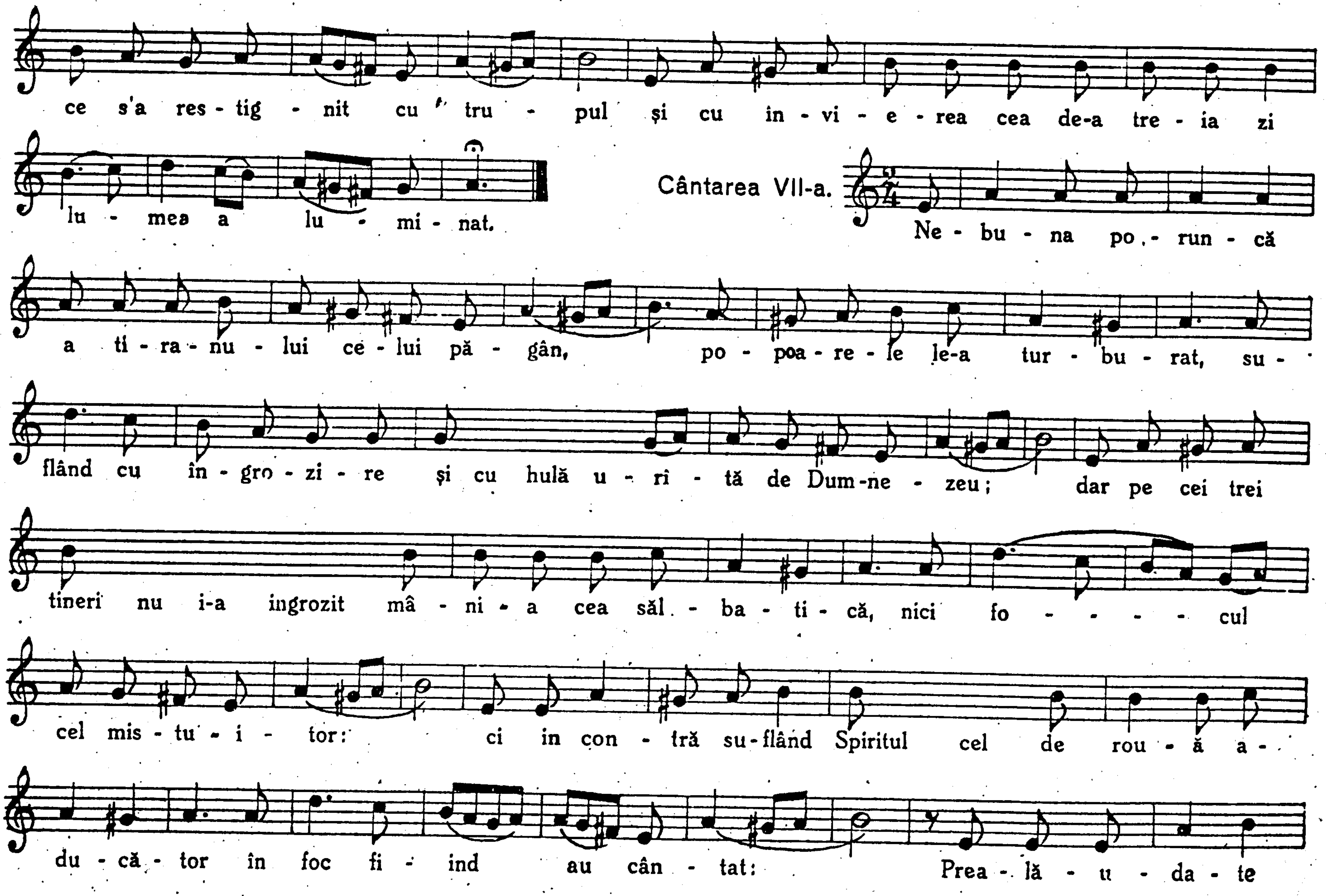
ce s'a res - tig - nit cu tru - pul și cu in - vi - e - rea cea de-a tre - ia zi
lu - mea a lu - mi - nat.
Cântarea VII-a.
Ne - bu - na po - run - că
a ti - ra - nu - lui ce - lui pă - gân, po - poa - re - le le-a tur - bu - rat, su -
flând cu în - gro - zi - re și cu hulă u - rî - tă de Dum-ne - zeu; dar pe cei trei
tineri nu i-a ingrozit mâ - ni - a cea săl - ba - ti - că, nici fo - - - - - cul
cel mis - tu - i - tor: ci in con - tră su-flând Spiritul cel de rou - ă a -
du - că - tor în foc fi - ind au cân - tat: Prea - lă - u - da - te
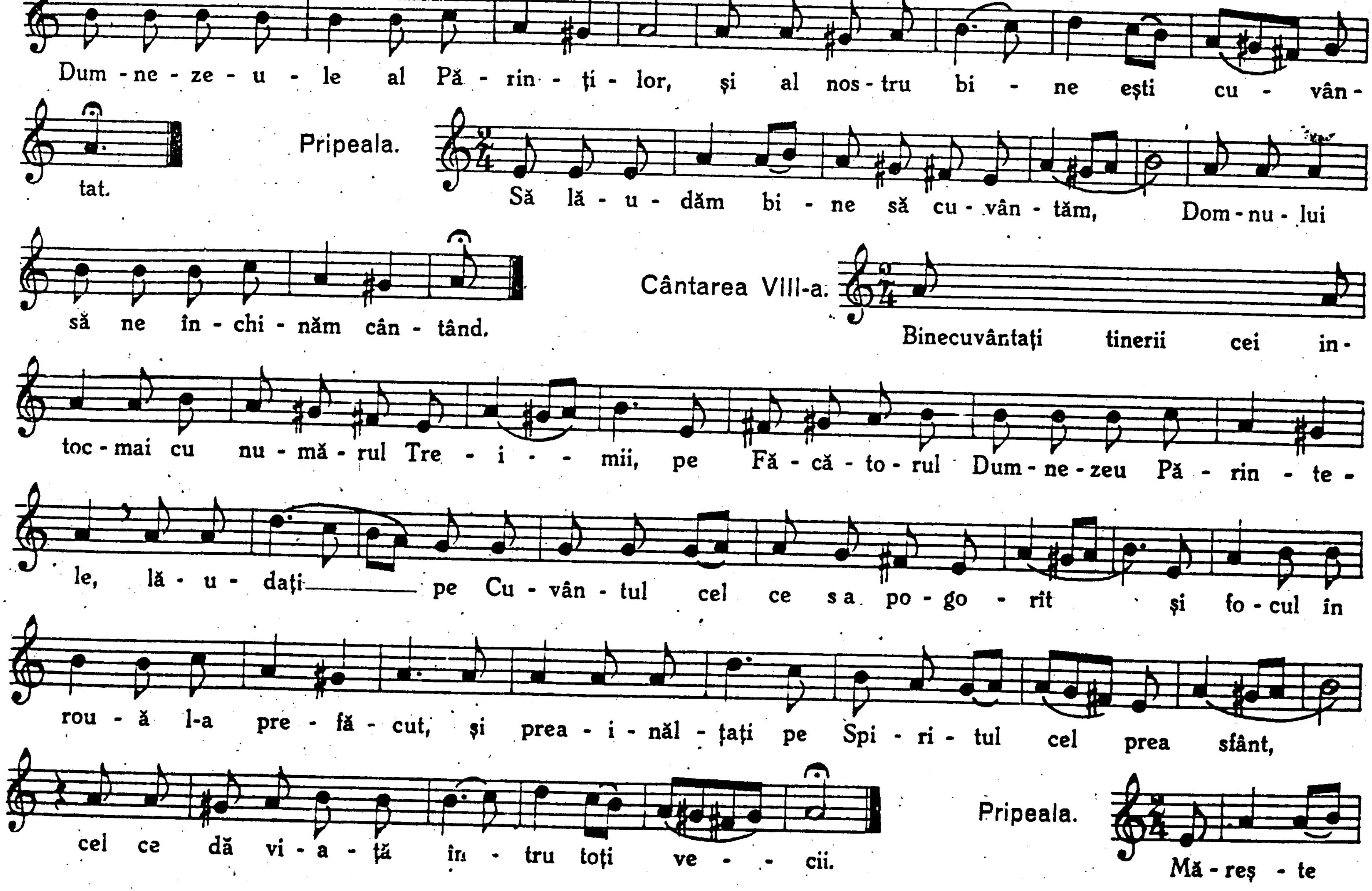
Dum - ne - ze - u - le al Pă - rin - ţi - lor, şi al nos - tru bi - ne eşti cu - vân - tat.
Pripeala.
Să lă - u - dăm bi - ne să cu - vân - tăm, Dom - nu - lui să ne în - chi - năm cân - tând.
Cântarea VIII-a.
Binecuvântaţi tinerii cei in - toc - mai cu nu - mă - rul Tre - i - - mii, pe Fă - că - to - rul Dum - ne - zeu Pă - rin - te - le, lă - u - daţi pe Cu - vân - tul cel ce s a po - go - rît şi fo - cul în rou - ă l-a pre - fă - cut, şi prea - i - năl - ţaţi pe Spi - ri - tul cel prea sfânt, cel ce dă vi - a - ţă în - tru toţi ve - - cii.
Pripeala.
Mă - reş - te

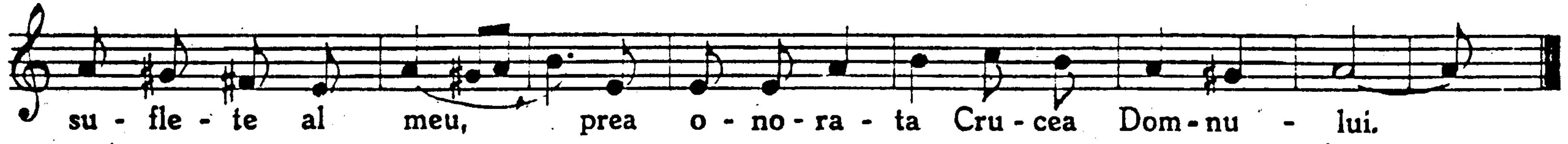

Cântarea IX-a.
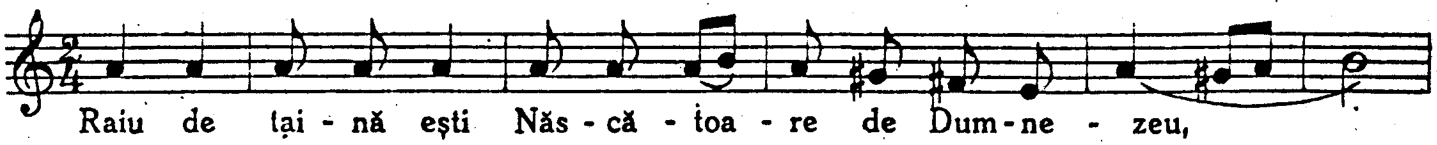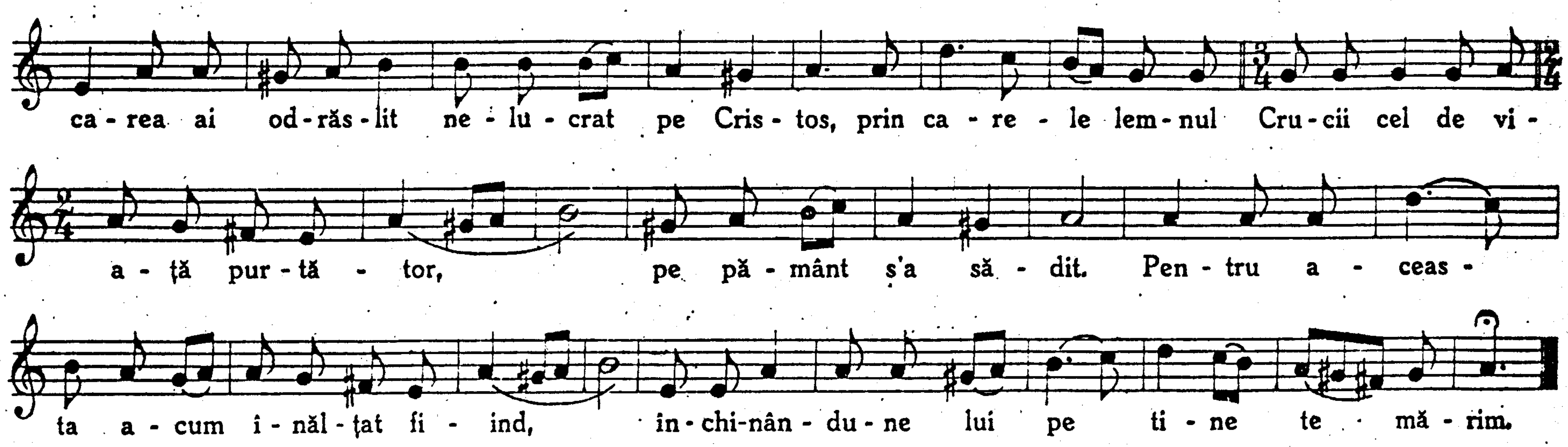
Sfânt este Domnul.
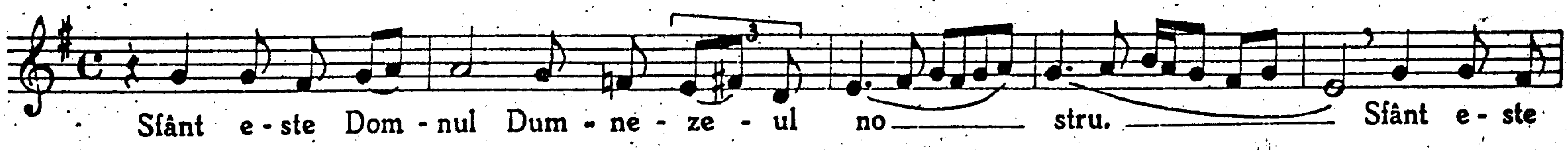
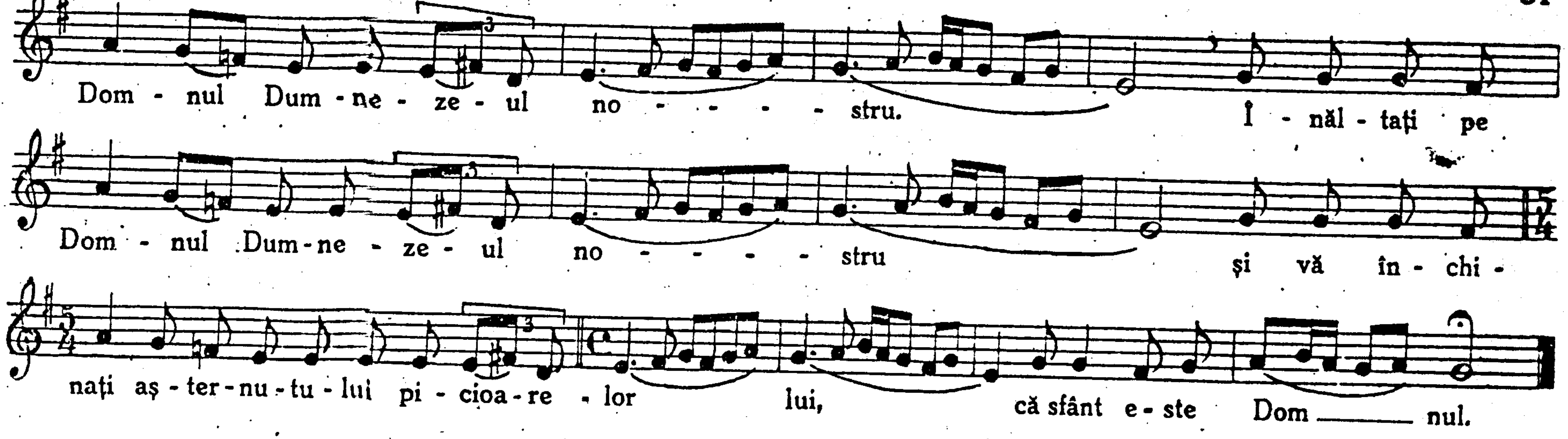

Luminătoarele.

1.) Luminătoarea dela Naşterea Domnului.
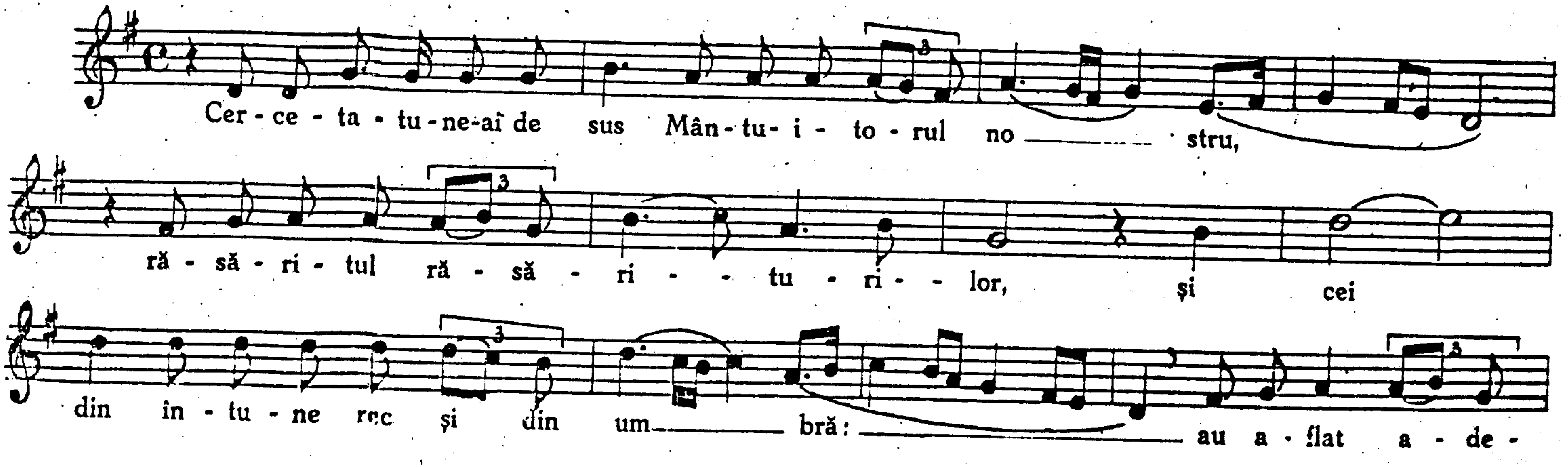
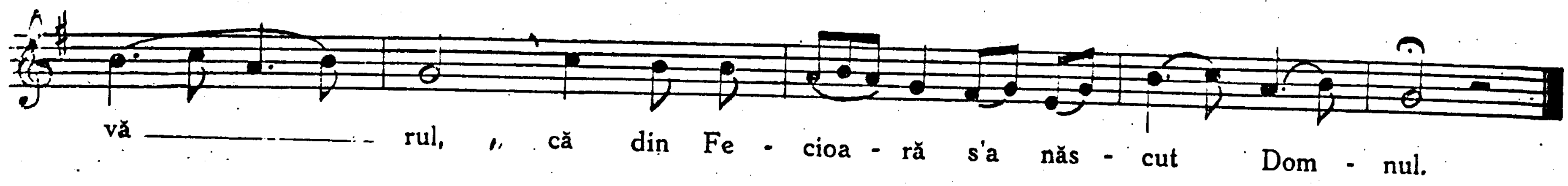

2.) Luminătoarea Paştilor.

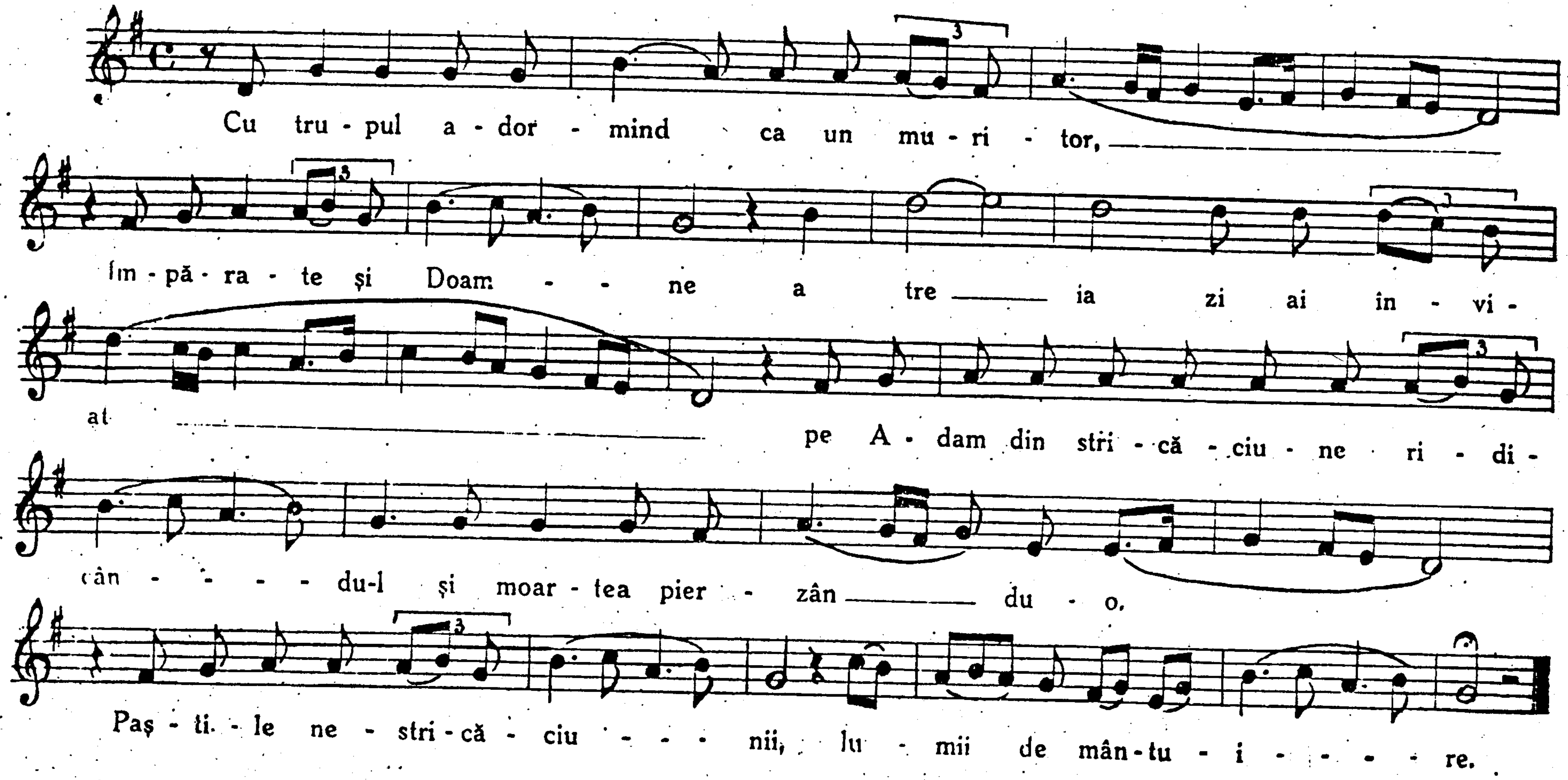

3.) Luminătoarea Rusaliilor.

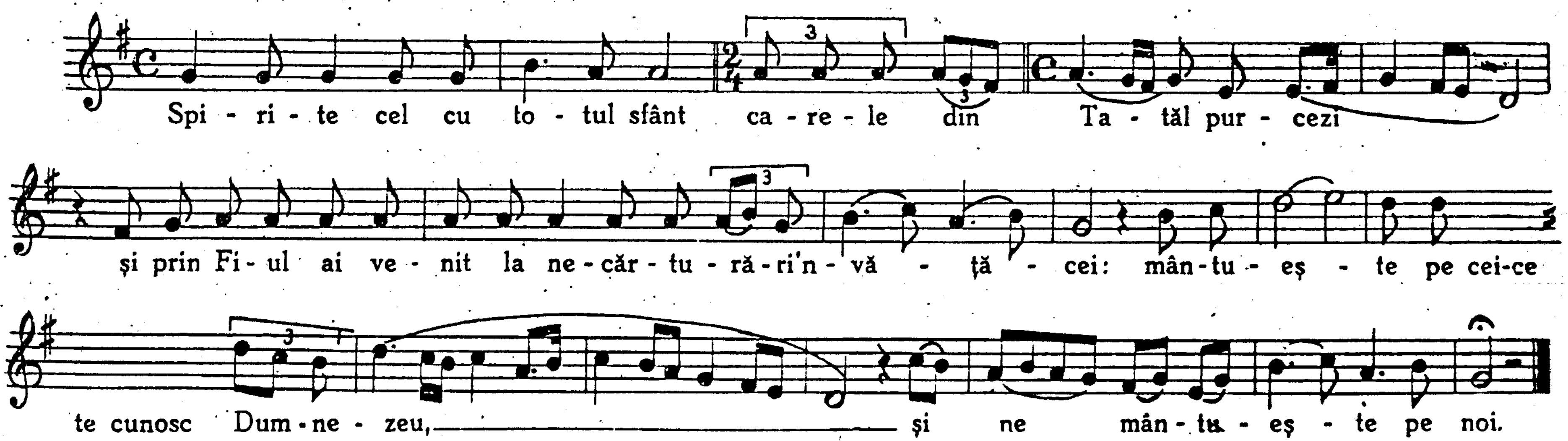

Doxologia cea mare.

Vers IV.
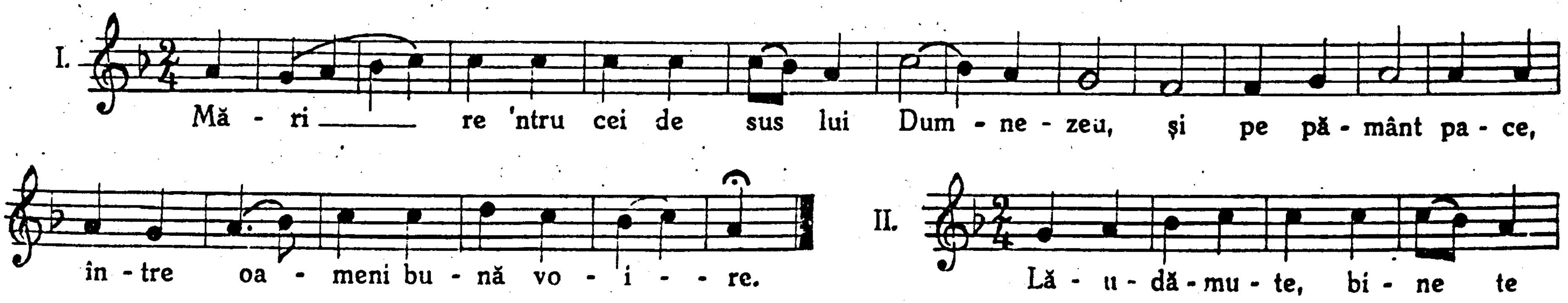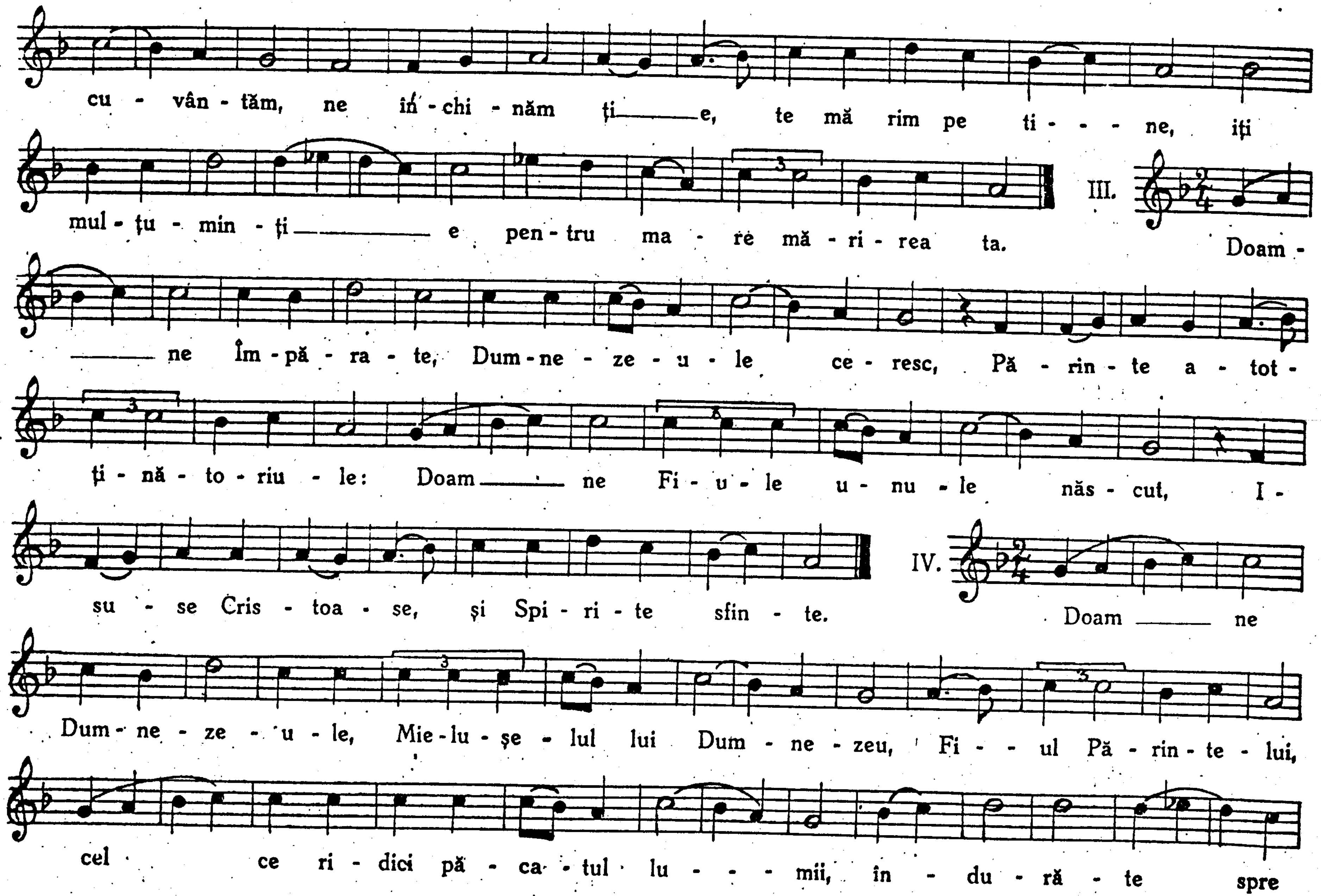
cu - vân - tăm, ne în - chi - năm ţi——e, te mă rim pe ti - - - ne, iţi
mul - ţu - min - ţi——— e pen - tru ma - re mă - ri - rea ta.
III.
Doam -
——— ne Îm - pă - ra - te, Dum - ne - ze - u - le ce - resc, Pă - rin - te a - tot -
ţi - nă - to - riu - le: Doam——— ne Fi - u - le u - nu - le năs - cut, I -
su - se Cris - toa - se, şi Spi - ri - te sfin - te.
IV.
Doam——— ne
Dum - ne - ze - u - le, Mie - lu - şe - lul lui Dum - ne - zeu, Fi - - ul Pă - rin - te - lui,
cel ce ri - dici pă - ca - tul lu - - - mii, în - du - ră - te spre
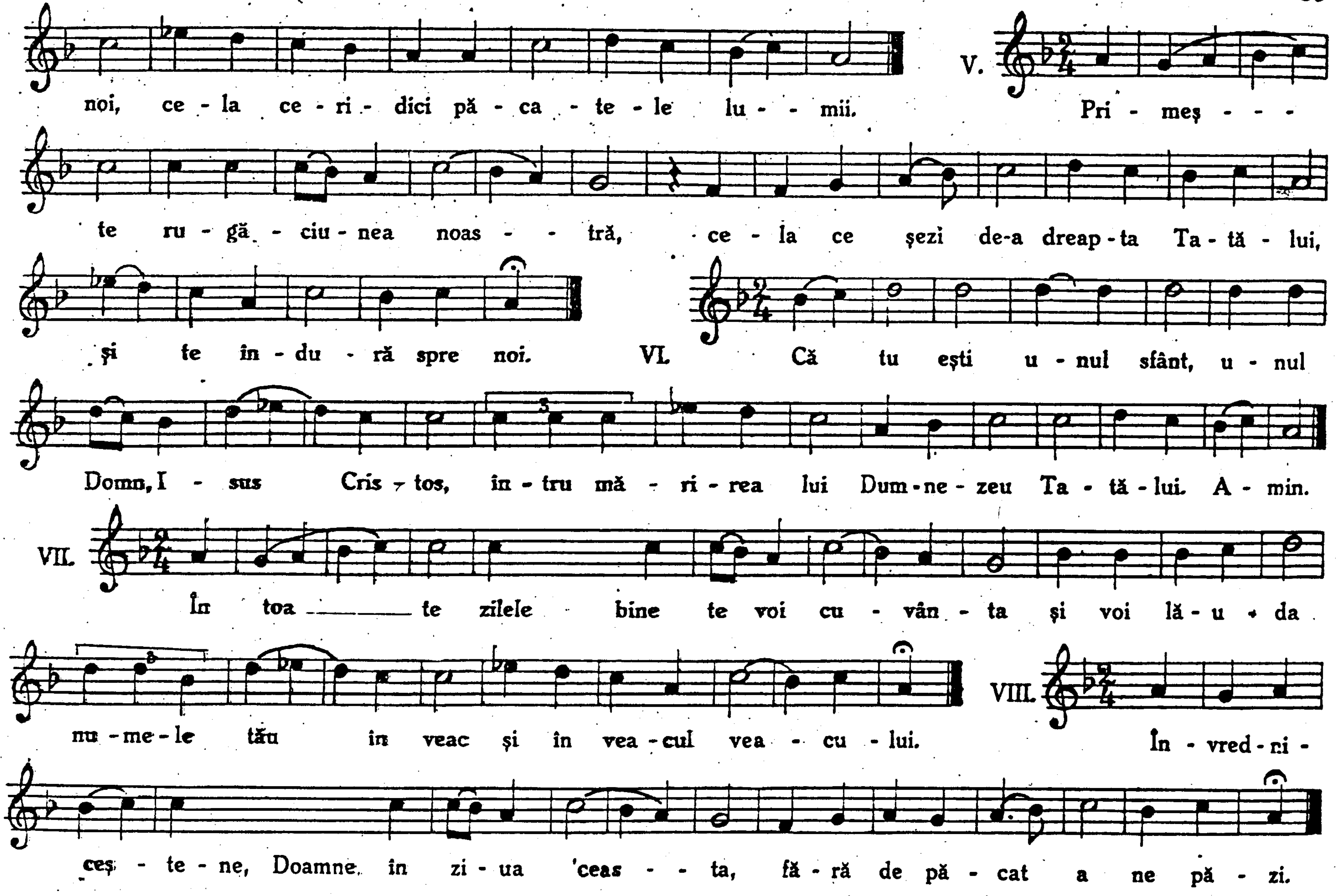
noi, ce - la ce - ri - dici pă - ca - te - le lu - - mii.
V. Pri - meș - - -
te ru - gă - ciu - nea noas - - tră, ce - la ce șezi de-a dreap - ta Ta - tă - lui,
și te în - du - ră spre noi.
VI. Că tu ești u - nul sfânt, u - nul
Domn, I - sus Cris - tos, în - tru mă - ri - rea lui Dum - ne - zeu Ta - tă - lui. A - min.
VII. În toa ——— te zilele bine te voi cu - vân - ta și voi lă - u - da
nu - me - le tău în veac și în vea - cul vea - cu - lui.
VIII. În - vred - ni -
ceș - te - ne, Doamne, în zi - ua 'ceas - - ta, fă - ră de pă - cat a ne pă - zi.
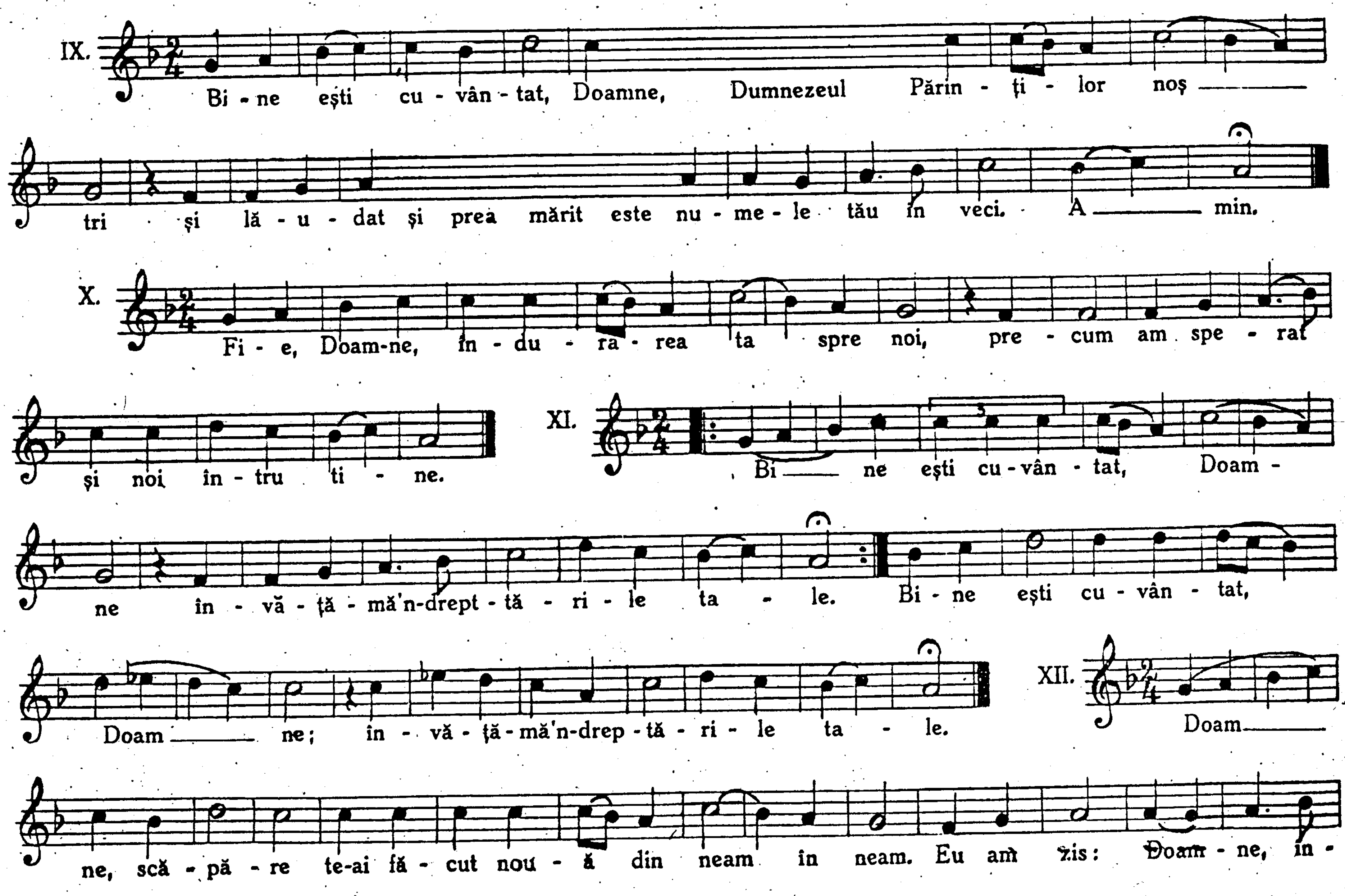
IX.
Bi - ne ești cu - vân - tat, Doamne, Dumnezeul Părin - ți - lor noș — tri și lă - u - dat și prea mărit este nu - me - le tău în veci. A — min.
X.
Fi - e, Doam-ne, în - du - ra - rea ta spre noi, pre - cum am spe - rat și noi în - tru ti - ne.
XI.
Bi — ne ești cu - vân - tat, Doam - ne în - vă - ță - mă'n-drept - tă - ri - le ta - le. Bi - ne ești cu - vân - tat, Doam — ne; în - vă - ță - mă'n-drep - tă - ri - le ta - le.
XII.
Doam — ne, scă - pă - re te-ai fă - cut nou - ă din neam în neam. Eu am zis: Doam - ne, in -
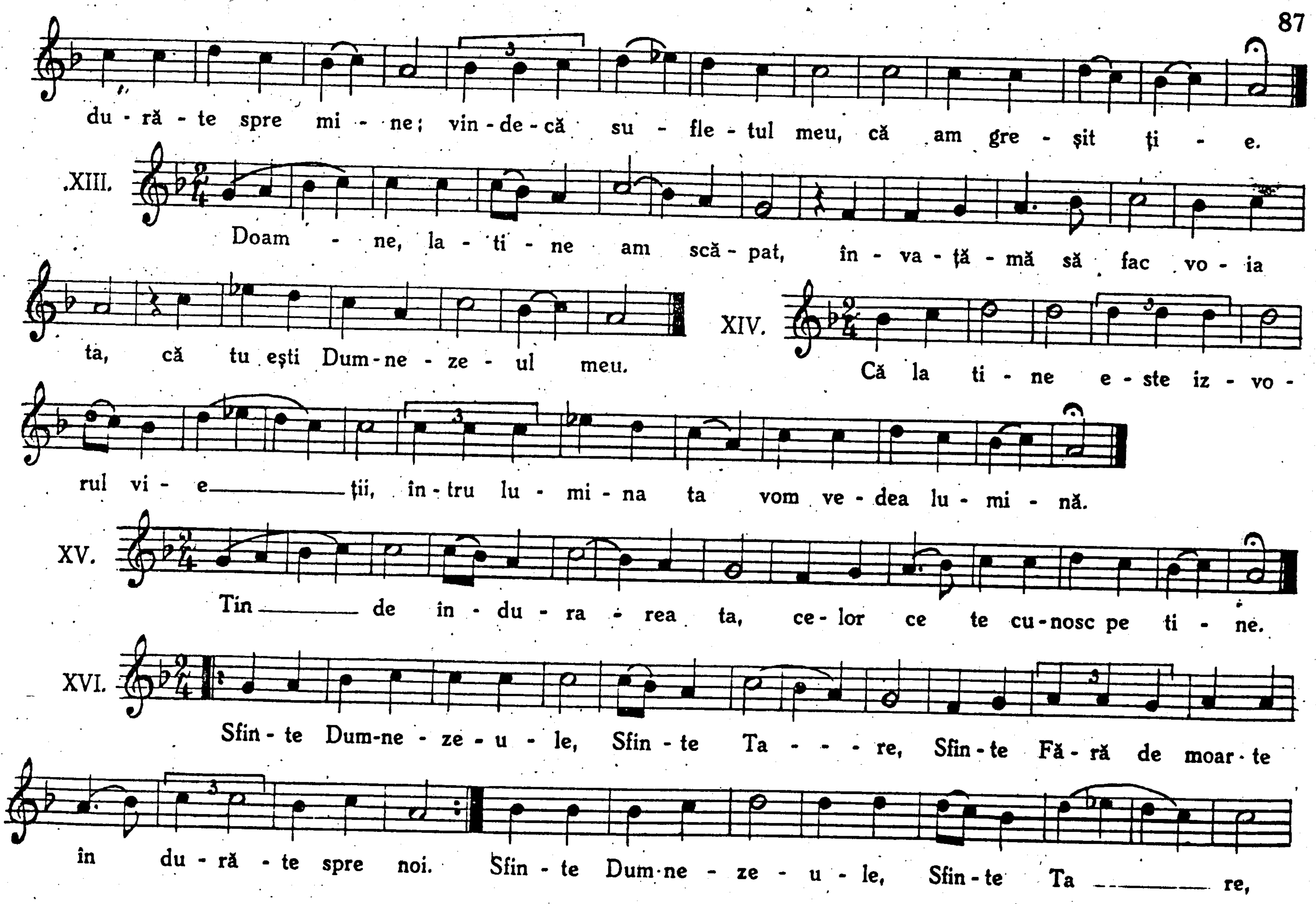
du - ră - te spre mi - ne; vin - de - că su - fle - tul meu, că am gre - şit ţi - e.
XIII.
Doam - ne, la - ti - ne am scă - pat, în - va - ţă - mă să fac vo - ia
ta, că tu eşti Dum - ne - ze - ul meu.
XIV.
Că la ti - ne e - ste iz - vo -
rul vi - e ţii, în - tru lu - mi - na ta vom ve - dea lu - mi - nă.
XV.
Tin de în - du - ra - rea ta, ce - lor ce te cu - nosc pe ti - ne.
XVI.
Sfin - te Dum-ne - ze - u - le, Sfin - te Ta - - - re, Sfin - te Fă - ră de moar - te
în du - ră - te spre noi. Sfin - te Dum-ne - ze - u - le, Sfin - te Ta re,
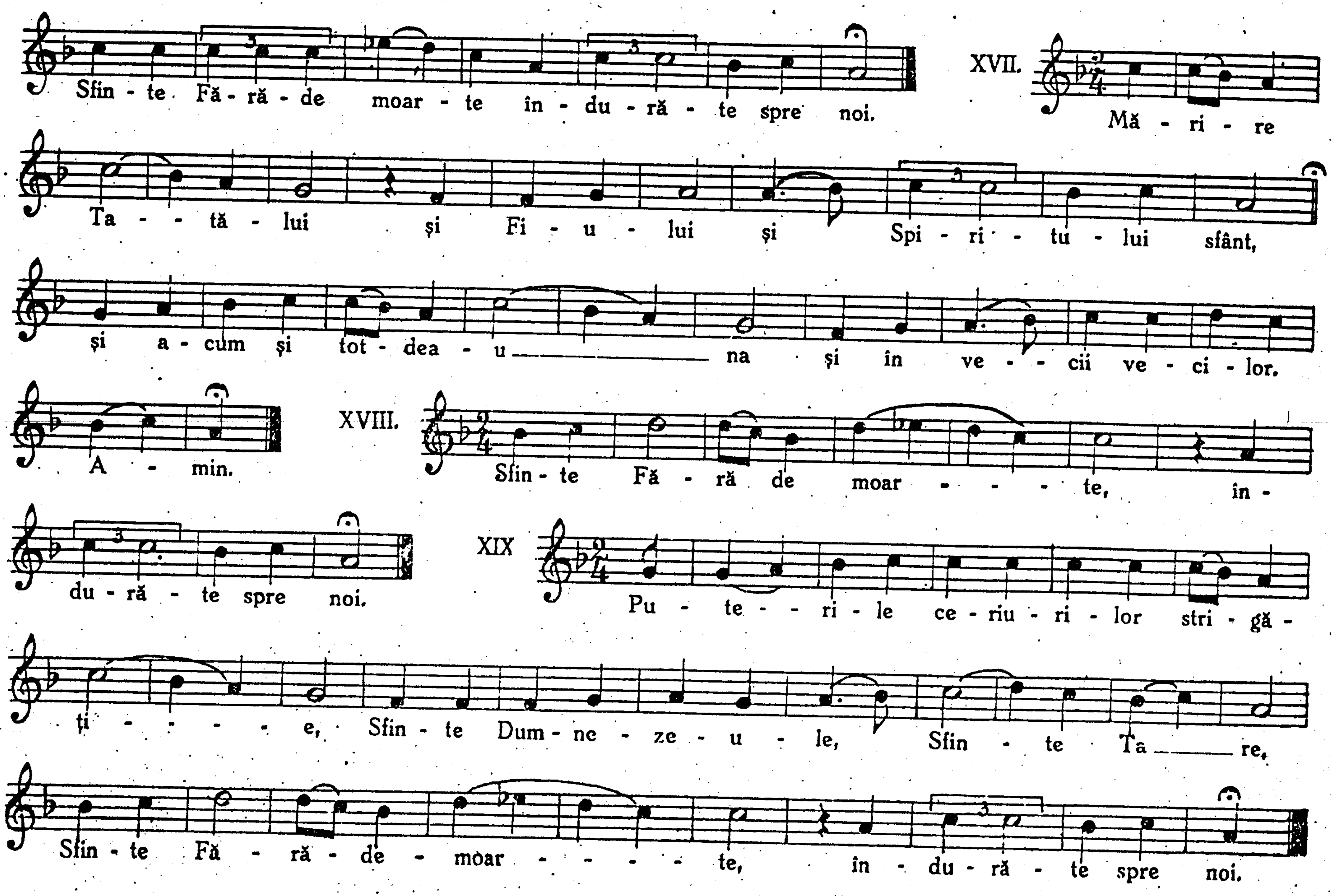
Sfin - te Fă - ră - de moar - te în - du - ră - te spre noi.
XVII.
Mă - ri - re
Ta - - tă - lui și Fi - u - lui și Spi - ri - tu - lui sfânt,
și a - cum și tot - dea - u ——— na și în ve - - cii ve - ci - lor.
A - min.
XVIII.
Sfin - te Fă - ră de moar - - - te, în -
du - ră - te spre noi.
XIX
Pu - te - - ri - le ce - riu - ri - lor stri - gă -
ți - - - - e, Sfin - te Dum - ne - ze - u - le, Sfin - te Ta ——— re,
Sfin - te Fă - ră - de - moar - - - - te, în - du - ră - te spre noi.

CONȚINUTUL:

	Pag.
Dumnezeu e Domnul. Vers I.	1
" " " " II.	1
" " " " III.	2
" " " " IV.	2
" " " " V.	3
" " " " VI.	3
" " " " VII.	4
" " " " VIII.	4
Troparele sărbătorilor mai însemnate de peste an.	5
1. Troparul Înălțării Sf. Cruci. 14. Sept. Vers I.	5
2. Troparul Sf.-lor Mihail și Gavril 8. Nov. Vers IV.	5
3. Troparul Naşterii Domnului. 25. Dec. Vers IV.	6
4. Troparul Sf. Vasile. 1. Ianuarie. Vers I.	7
5. Troparul dela Botezul Domnului. 6. Ianuarie Vers I.	8
6. Troparul Buneivestiri. 25. Martie. Vers IV.	9
7. Troparul din Dumineca Floriilor. Vers I.	10
8. Troparul din Ioia Mare. Vers VIII.	11
9. Troparul Învierii Domnului	13
10. Troparul dela Înălțarea Domnului Vers IV.	13
11. Troparul din Dumineca Rusaliilor. Vers. VIII.	14
12. Troparul Sf.-lor Apostoli Petru și Pavel. 29. Iunie. Vers IV.	15
Pripelele. (La Naşterea Preacuratei fecioare Maria) 8. Septemvrie	15
La râul Vavilonului.	17
Troparele învierii.	21
Antifon. (Vers IV.)	25
Toată suflarea.	27
Mărire și acum. Vers II.	30
Stih.	30
Stihiră	31
În Paresimi. Mărire și acum. Vers VIII.	31
Stih. Vers VI. Îndură-te.	33
Catavasiile. Catavasiile Naşterii Domnului. (21 Nov. — 31. Dec.)	33
Canonul lui Ioan Monahul	39
Catavasiile dela Botezul Domnului.	39
Catavasiile Întâmpinării Domnului. Vers III.	45
Catavasiile Buneivestiri.	51
Catavasiile dela Dumineca Floriilor.	58
Catavasiile Paştilor	63
Catavasiile Înăltării Domnului.	67
Catavasiile Adormirii Născătoarei de Dumnezeu. Vers I.	73
Catavasiile dela ziua Crucii.	75
Sfânt este Domnul.	80
Luminătoarele. 1. Luminătoarea dela Naşterea Domnului.	81
2. Luminătoarea Paştilor.	82
3. Luminătoarea Rusaliilor.	83
Doxologia cea mare. Vers IV.	83

19

„CELE OPT

VERSURI BISERIC[illegible]

în felul cum se cântă la Blaj, scrise pe note [illegible]

CELESTIN CHEREBE[illegible]

profesor de muzică și cânt bisericesc [illegible]

[illegible]

PRICESNE

și alte cântări liturgice

82 538/15
n. SABĂU EUG

IN LOC DE PREFAȚĂ

In continuarea tipăririi cântărilor bisericești dela Blaj, urmează această modestă lucrare: Pricesnele, Liturgia Sft. Vasile Cel Mare și Liturgia Sft. Grigorie Dialogul. Rămân încă netipărite, Irmoasele, Podobiile, Condacele și câteva cântări cu melodii speciale.

Și la lucrarea de față am dat mare importanță prozodiei. Totul am jertfit pentru expresivitatea și evidențierea textului, după principiul „Muzica ancilla textus est."

Tin să aduc cele mai calde mulțumiri și deplină recunoștință Păr. Canonic I. Moldovan, dela care am notat cele trei pricesne principale: Lăudați, Ochiul și Spune-mi Doamne sfârșitul meu, tot așa Par. I. Maior directorul Liceului Comercial de băeți, pentru „Doamne unde voiu să fug", Păr E. Bucur prof. pentru „Pricesnele de peste săptămână", Păr. N. Fechete preot în Sânmihaiul de Câmpie pentru „Cinei Tale", Păr. I. Florea prof. pentru „La râul Vavilonului" și în fine Păr. Vasile Cristea călugar asumpționist dela care am notat cea mai mare parte din Liturgia Sft. Vasile și Grigore Dialogul.

Am transcris câteva Pricesne după prof. de muzică Dr. V. Petrașcu (Spune-mi Doamne, Nădejdea mea) și A. Lipovan (Doamne ce este omul).

La sfârșit — crezând, că ar servi societăților corale — am adaus „Psalm I." cor [illegible] în 4 voci și Soli. compoziție de subsemnatul.

Tipărirea ecestei lucrări s-a făcut cu cheltuiala Librăriei Seminarului, pentru [illegible], se aduc cele mai sincere mulțumiri.

Blaj, 29 Iunie 1939.

CELESTIN CHEREBEȚIU
preot, profesor.

1. LĂUDAŢI.

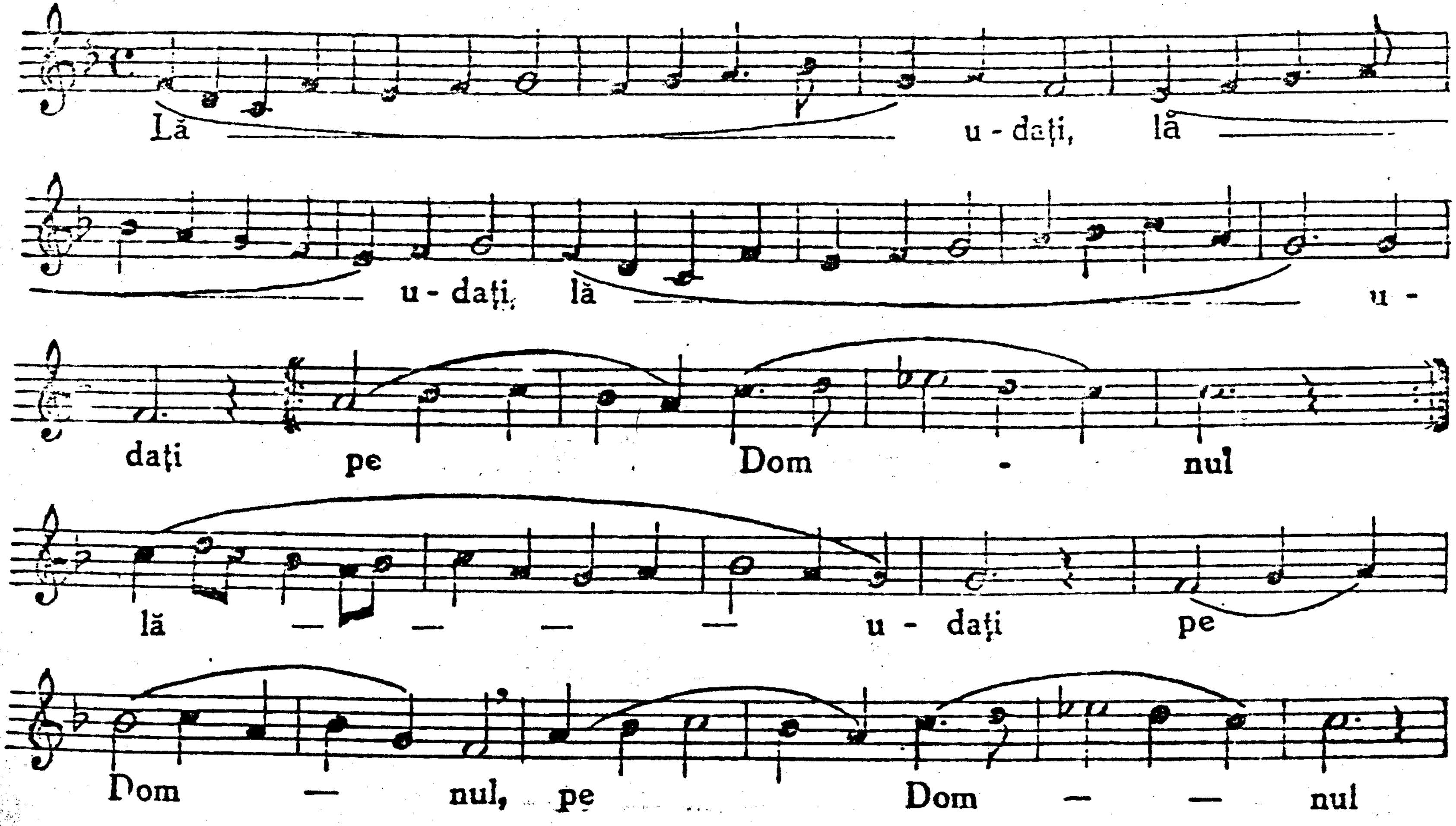
Lă — u - daţi, lă —
— u - daţi, lă — u -
daţi pe Dom - nul
lă — — — — u - daţi pe
Dom — nul, pe Dom — — nul
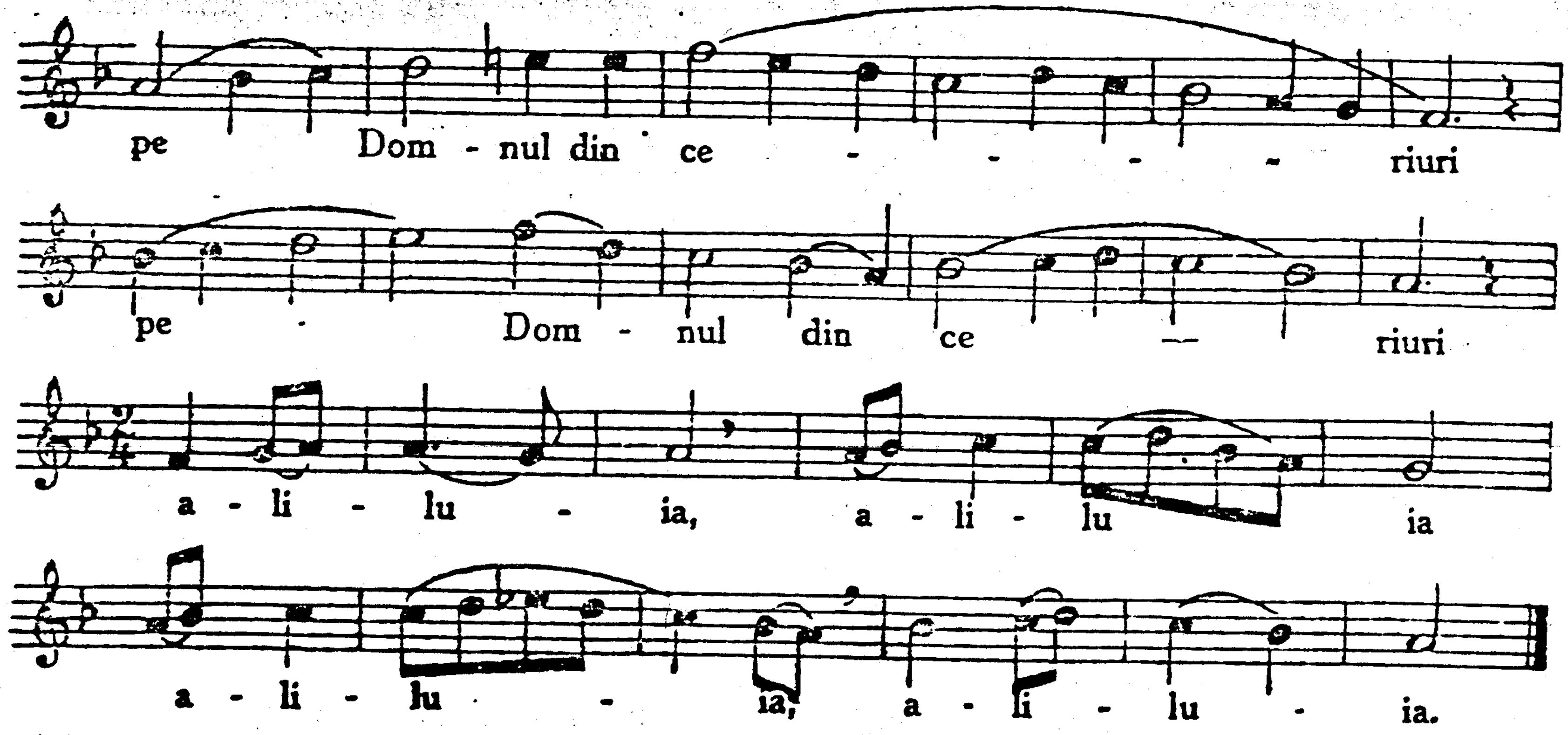
pe Dom - nul din ce - - - - - riuri
pe - Dom - nul din ce — riuri
a - li - lu - ia, a - li - lu ia
a - li - lu - ia, a - li - lu - ia.

2. OCHIUL.

O - - - - chiul, o - - -
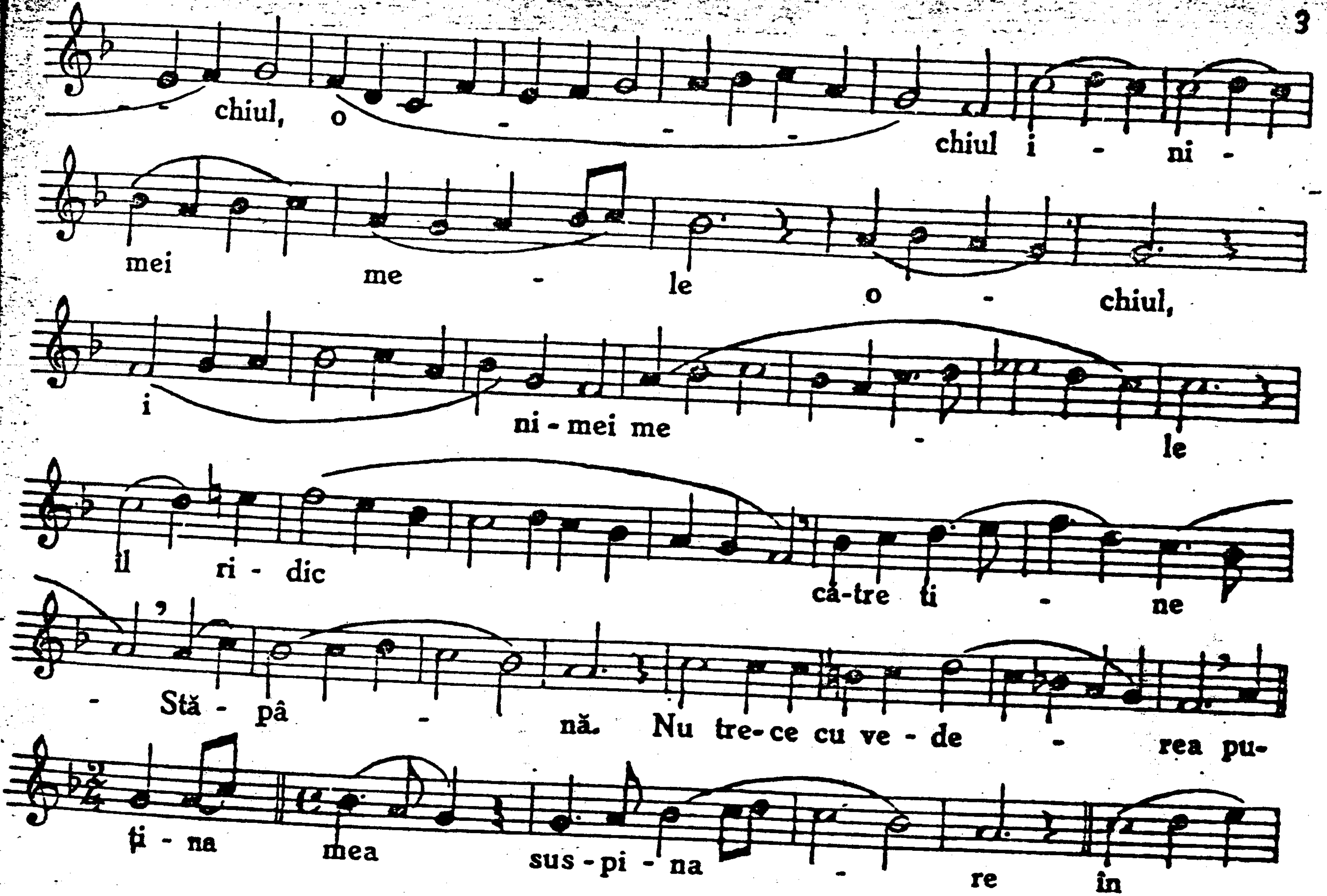
- chiul, o - - - chiul i - ni -
mei me - le o - chiul,
i ni - mei me - le
il ri - dic că-tre ţi - ne
- Stă - pâ - nă. Nu tre-ce cu ve - de - rea pu-
ţi - na mea sus - pi - na - re în
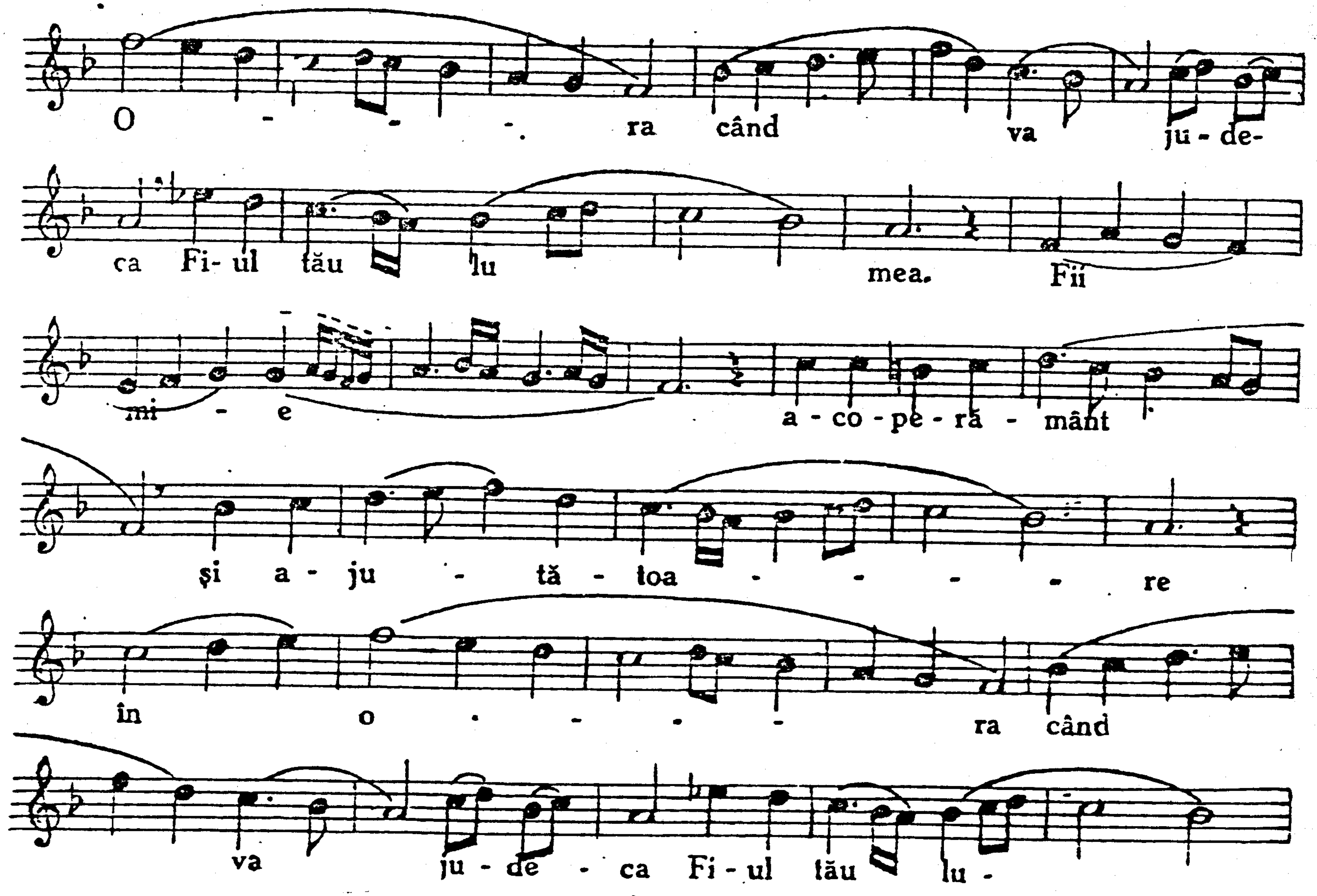
O - - - ra când va ju - de-
ca Fi - ul tău lu mea. Fii
mi - e a - co - pe - ră - mânt
şi a - ju - tă - toa - - - - re
în o - - - - ra când
va ju - de - ca Fi - ul tău lu -
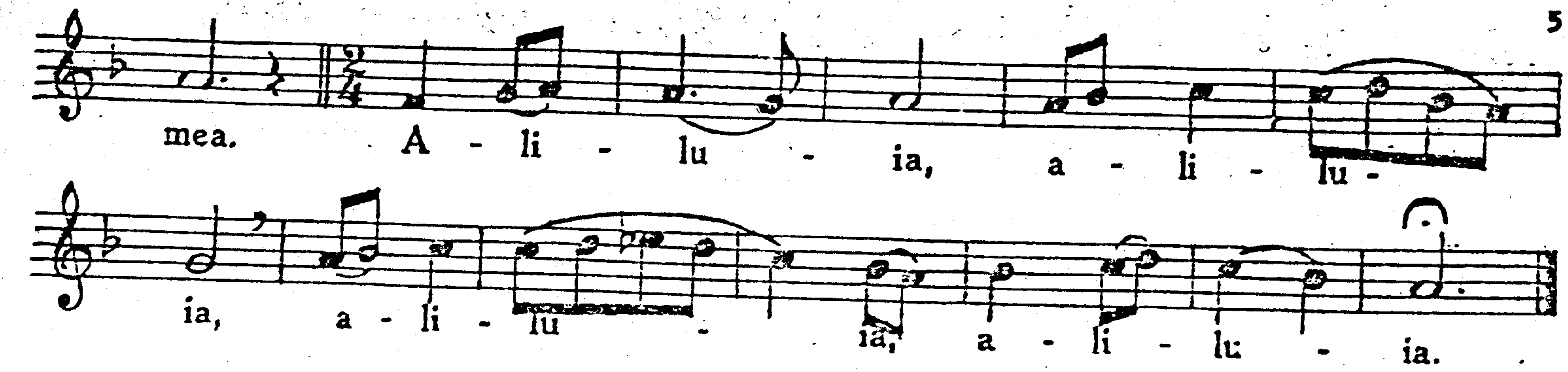
SPUNE-MI DOAMNE SFÂRȘITUL MEU.
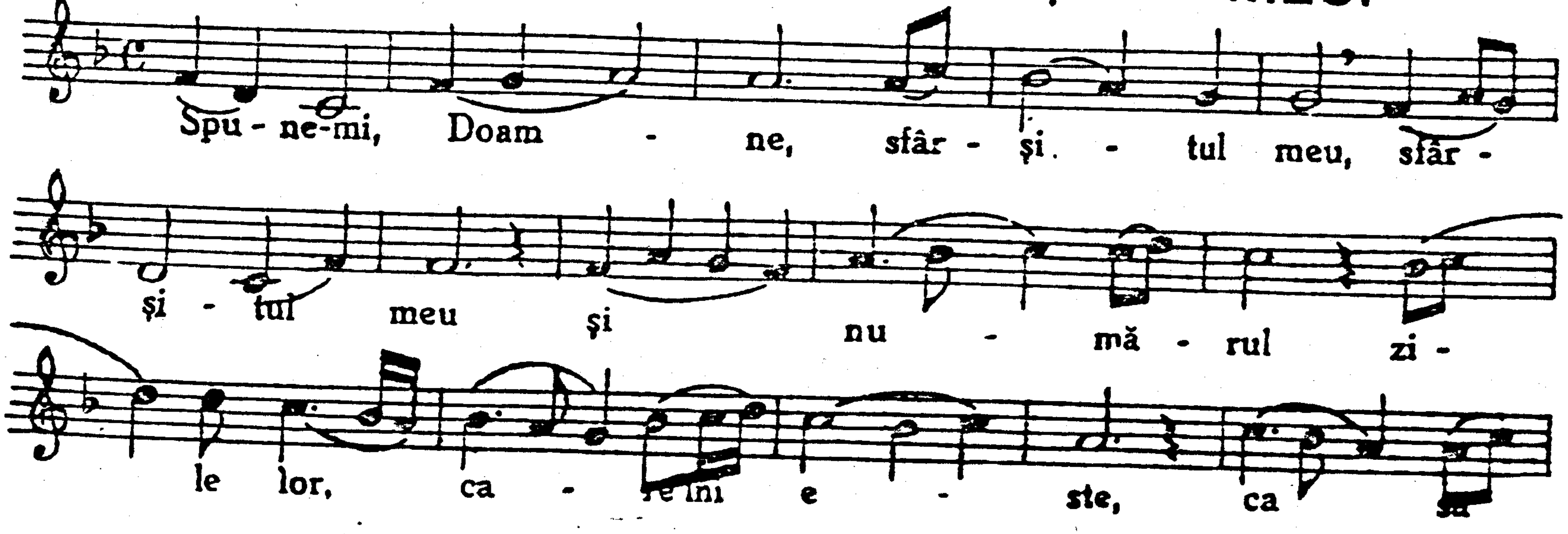
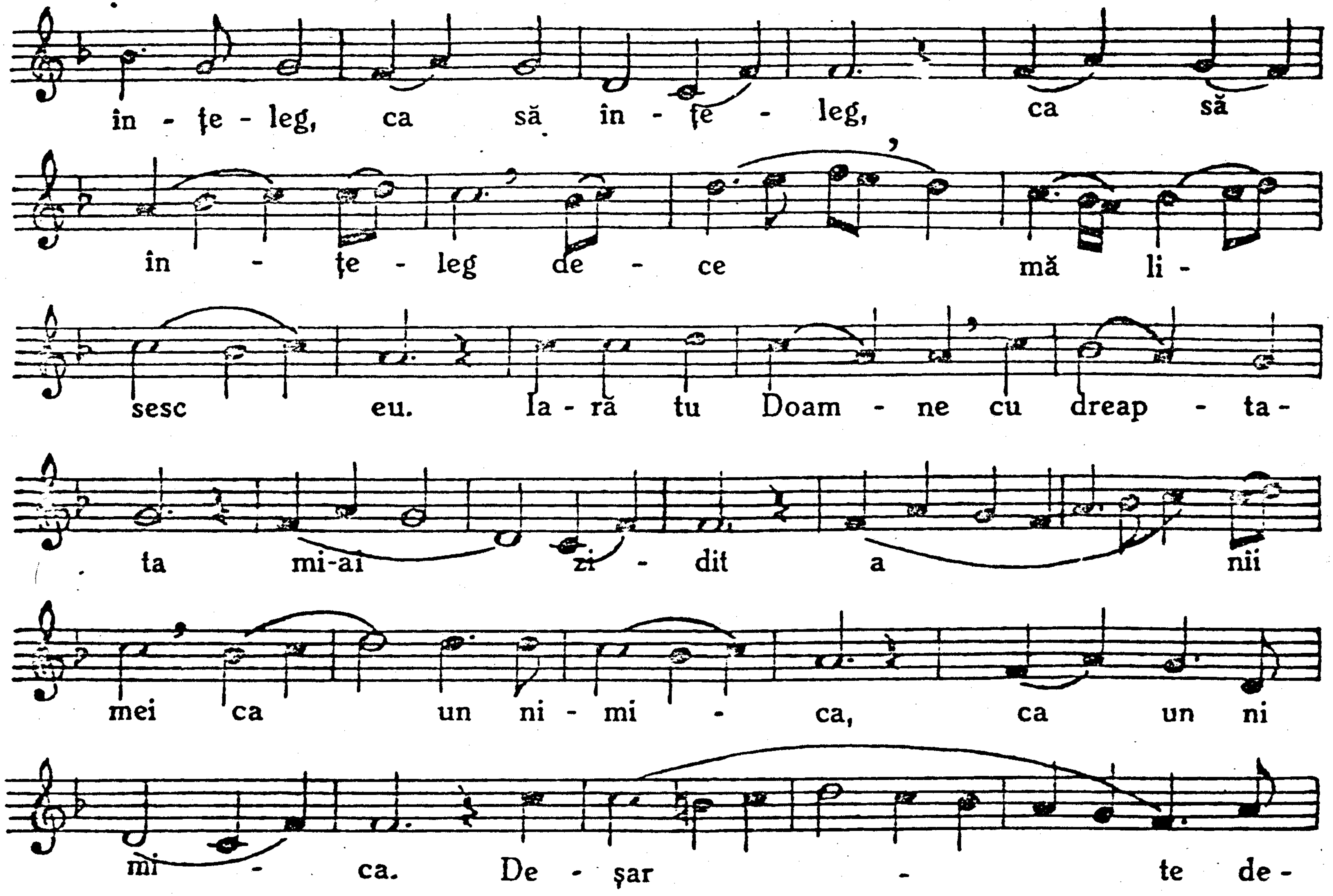
în - țe - leg, ca să în - țe - leg, ca să
în - țe - leg de - ce mă li -
sesc eu. Iară tu Doam - ne cu dreap - ta -
ta mi-ai zi - dit a nii
mei ca un ni - mi - ca, ca un ni
mi - ca. De - șar - te de -
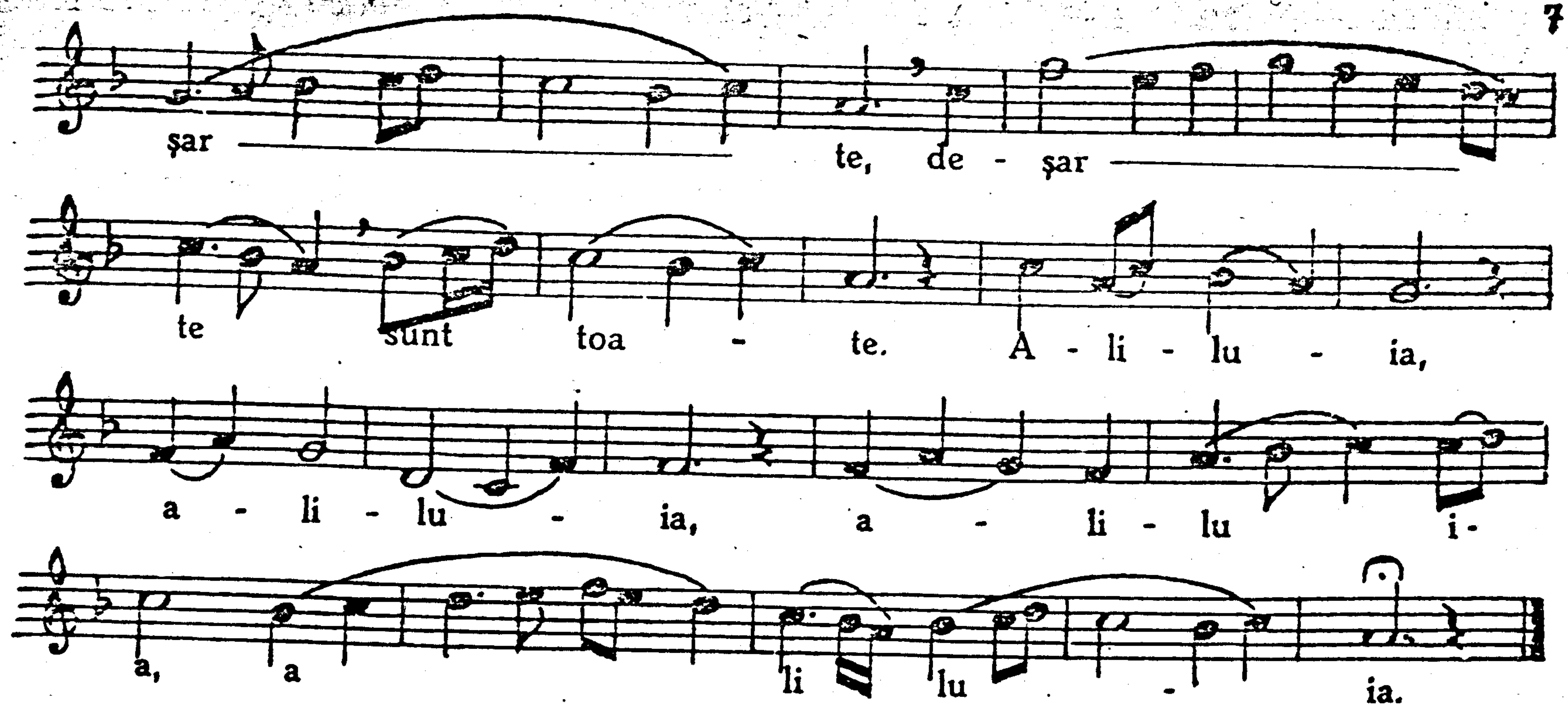
4. RIDICA-VOIU OCHII MEI.
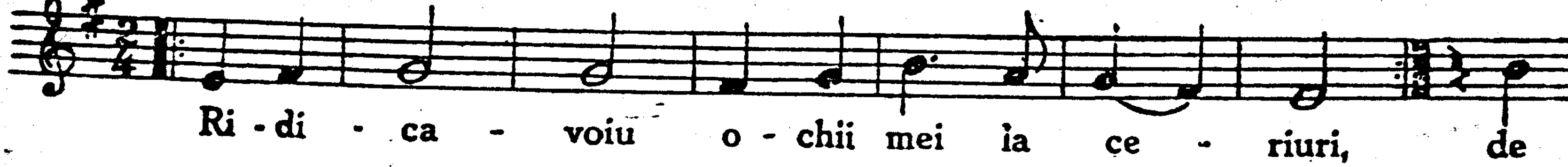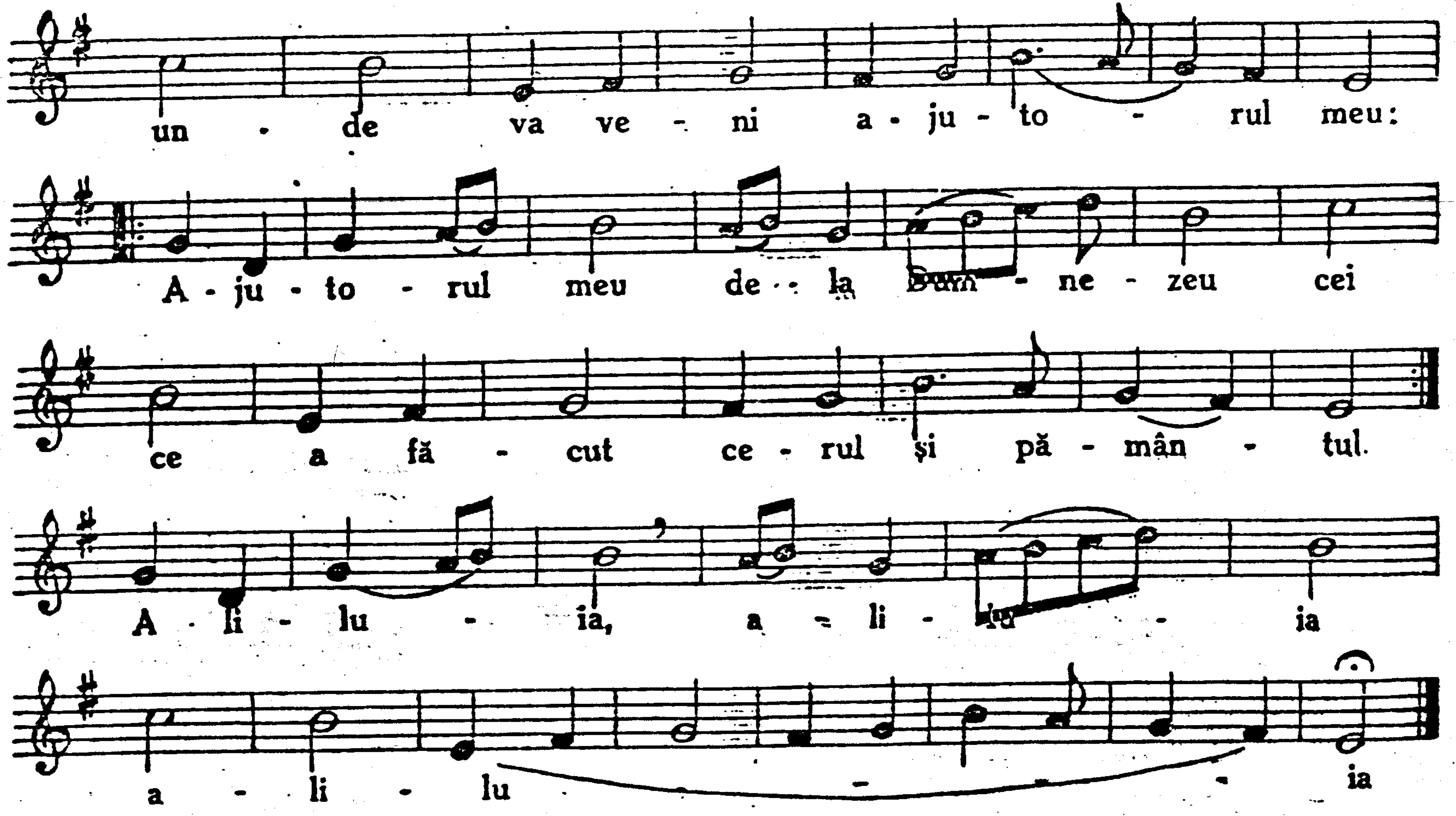
un - de va ve - ni a - ju - to - rul meu:
A - ju - to - rul meu de - la Dum - ne - zeu cei
ce a fă - cut ce - rul și pă - mân - tul.
A - li - lu - ia, a - li - lu - ia
a - li - lu - ia

5. LA RÂUL VAVILONULUI.
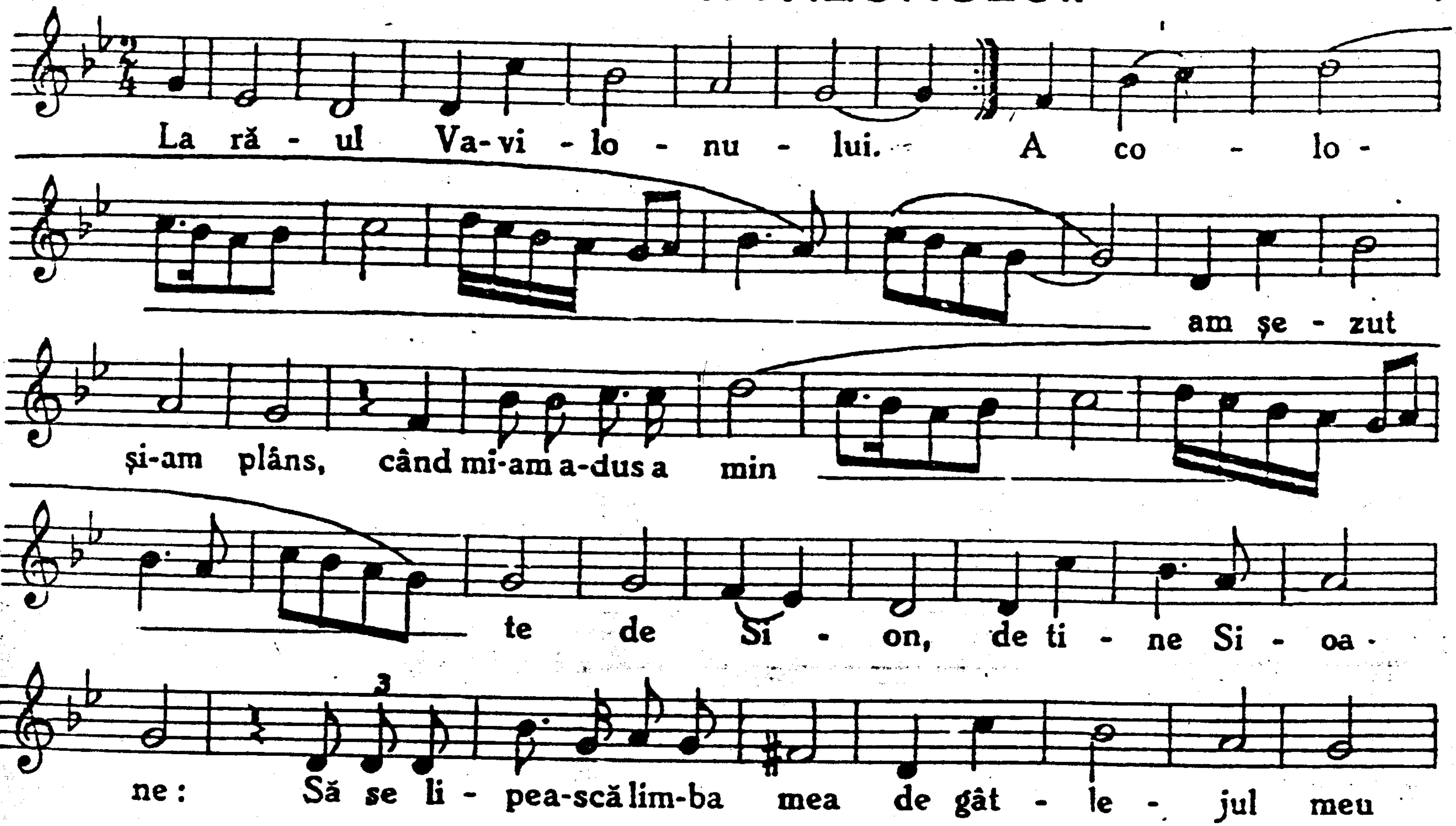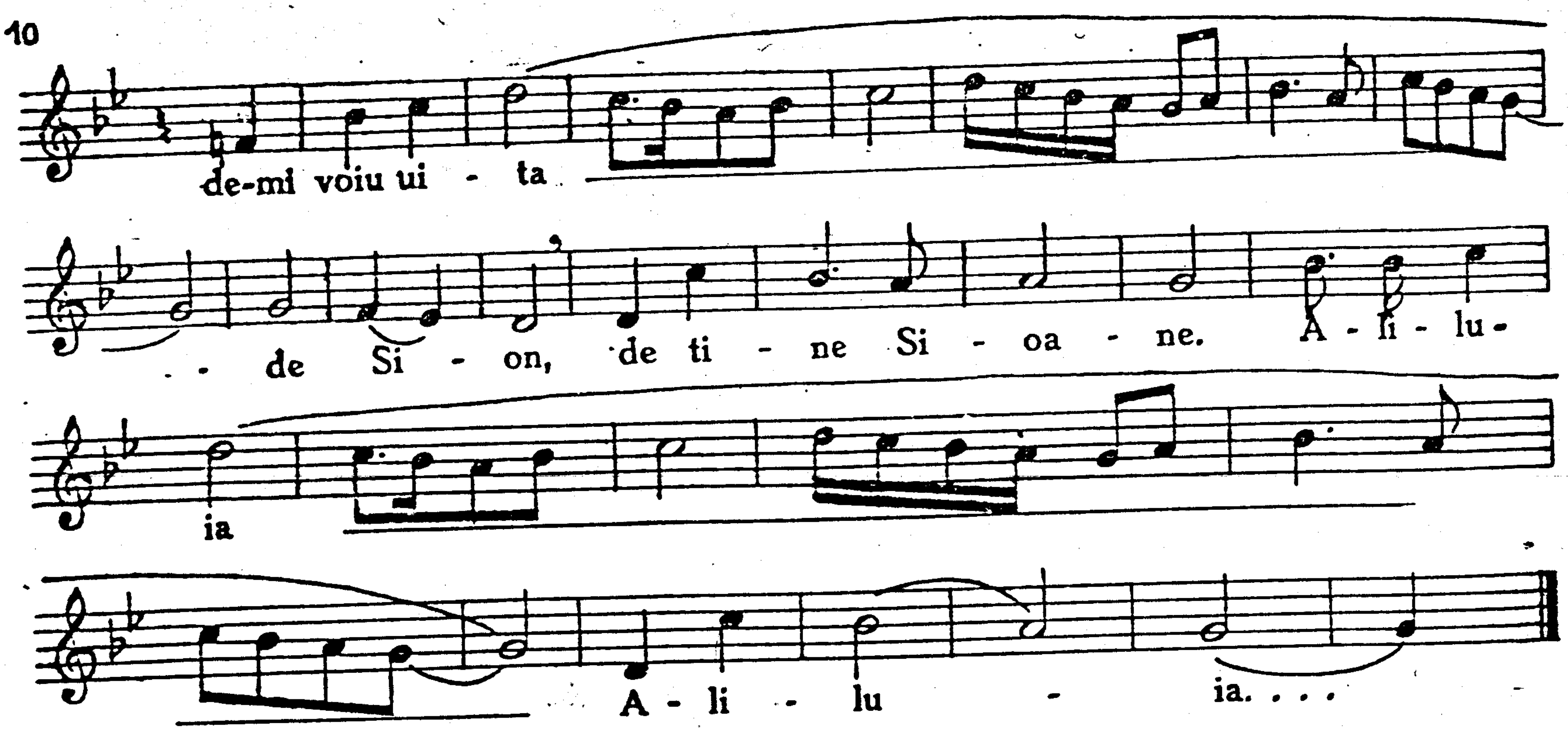
6. DOAMNE UNDE VOIU SĂ FUG.

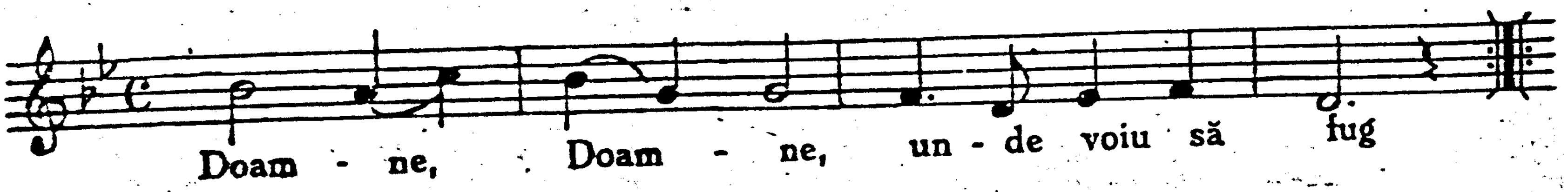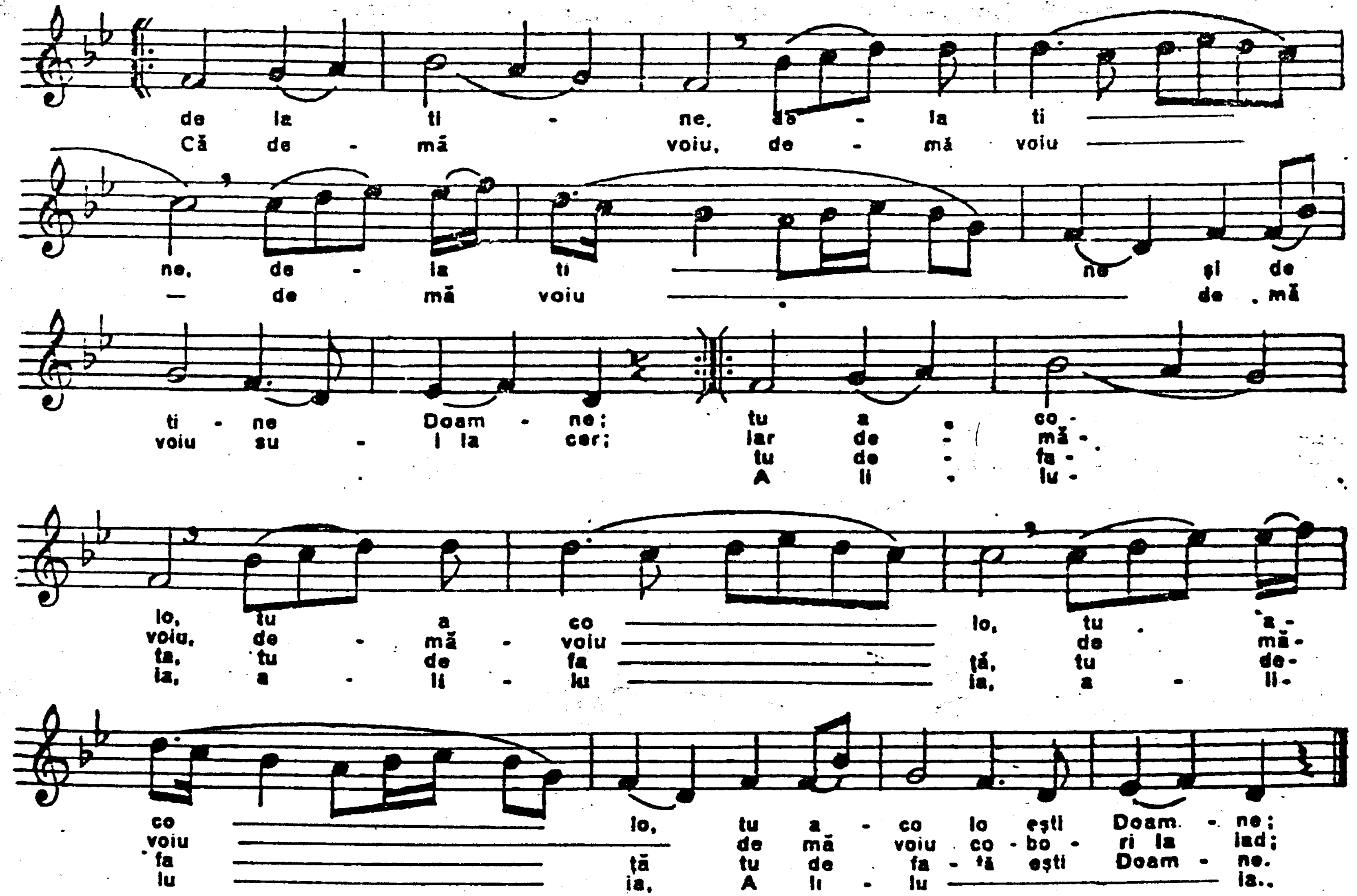

de la ti - ne, de - la ti
Că de - mă voiu, de - mă voiu
ne, de - la ti ne şi de
— de mă voiu de mă
ti - ne Doam - ne; tu a - co -
voiu su - i la cer; iar de - mă -
tu de - fa -
A li - lu -
lo, tu a co lo, tu a -
voiu, de - mă - voiu de mă -
ta, tu de fa ţă, tu de -
ia, a - li - lu ia, a - li -
co lo, tu a - co lo eşti Doam - ne;
voiu de mă voiu co - bo - ri la iad;
fa ţă tu de fa - ţă eşti Doam - ne.
lu ia, A li - lu ia..

3. SPUNE-MI DOAMNE SFÂRȘITUL MEU.
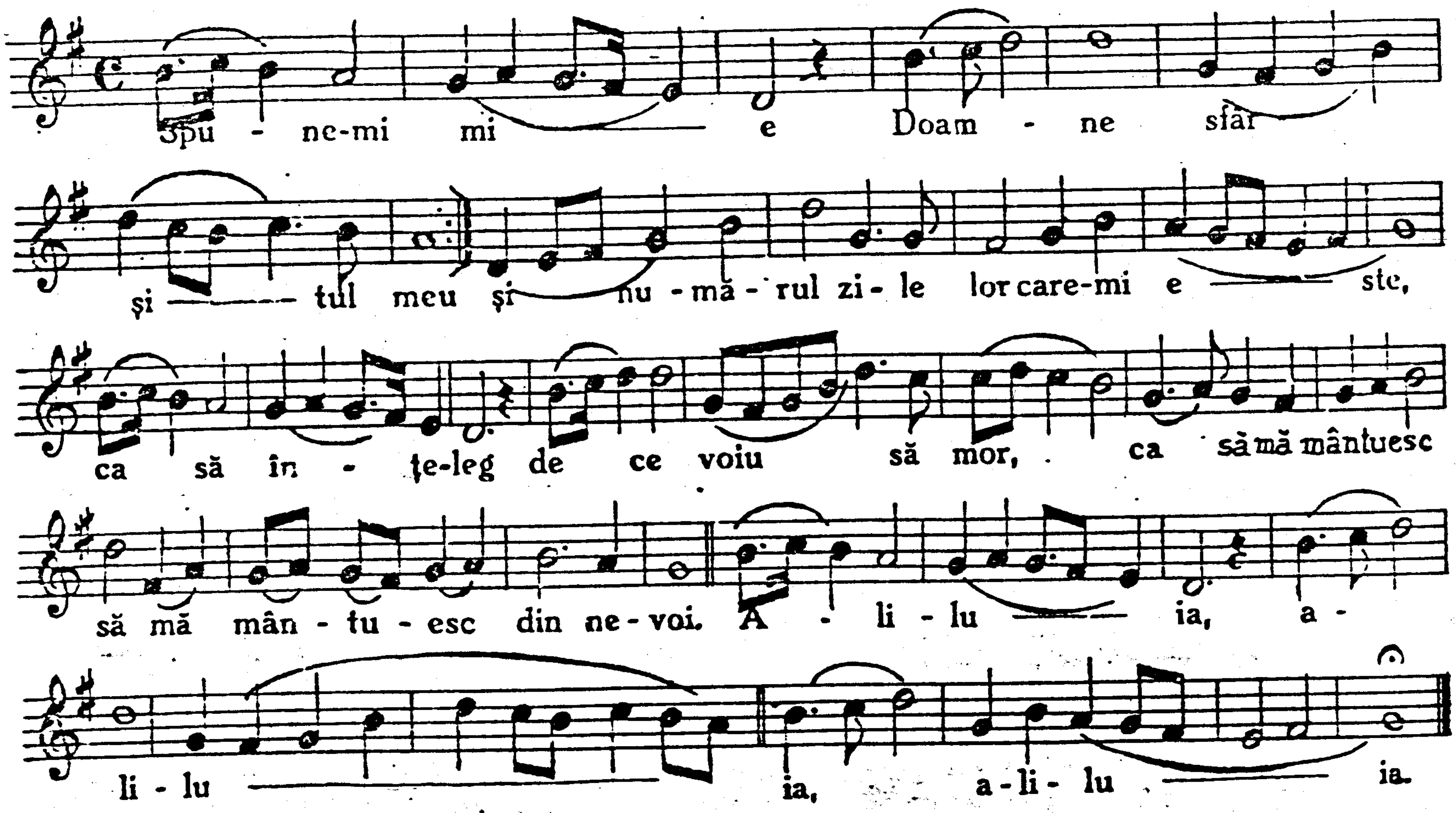
8. PLEACĂ DOAMNE.
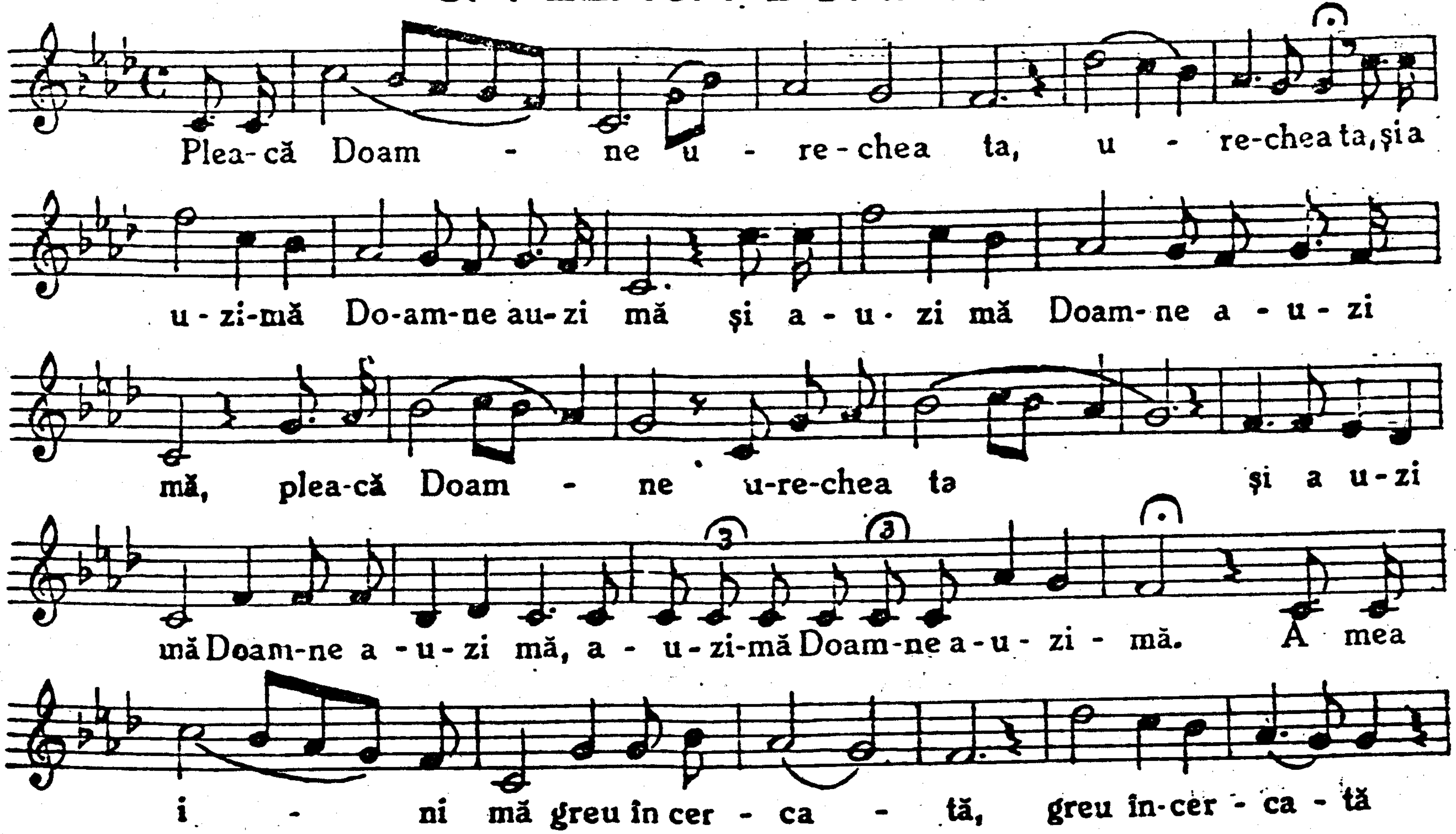
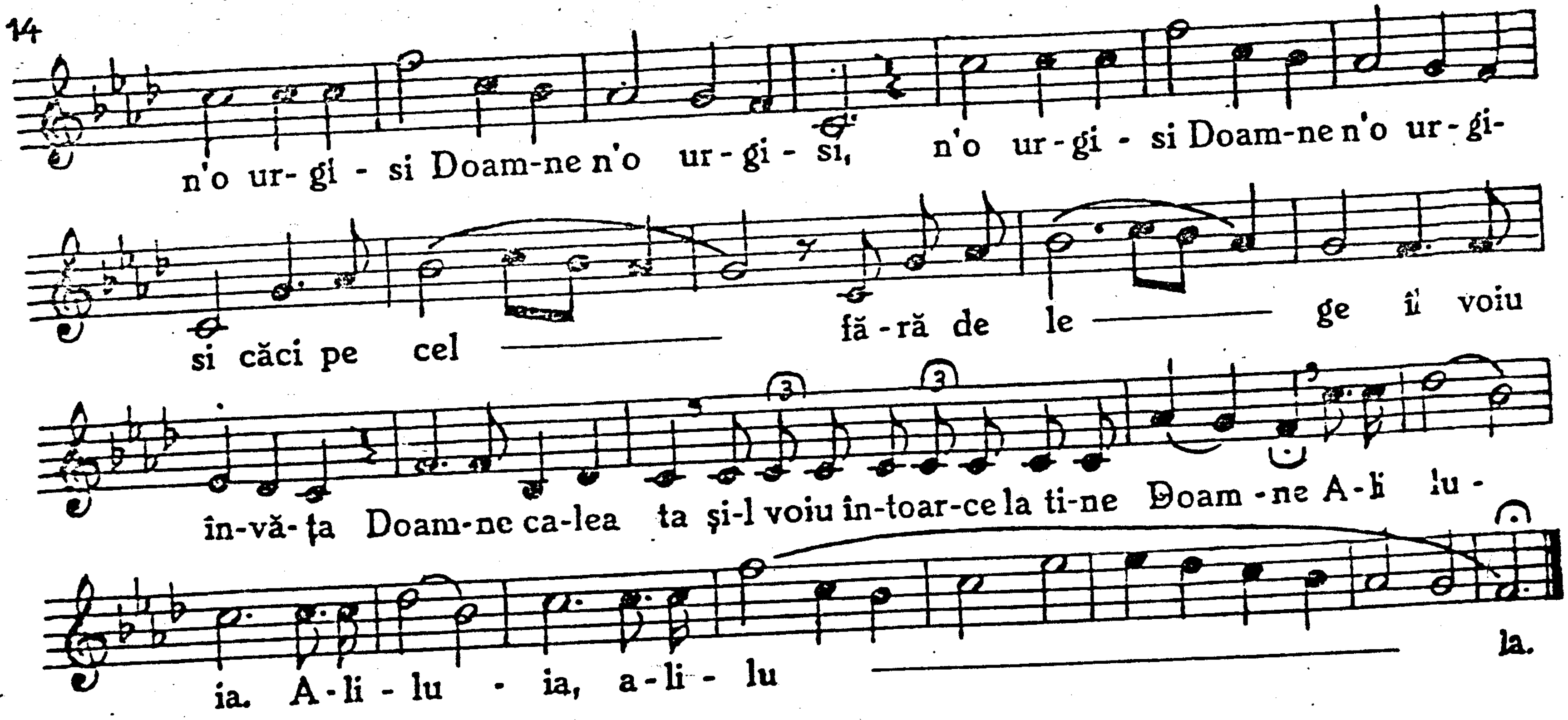

9. NĂDEJDEA MEA.

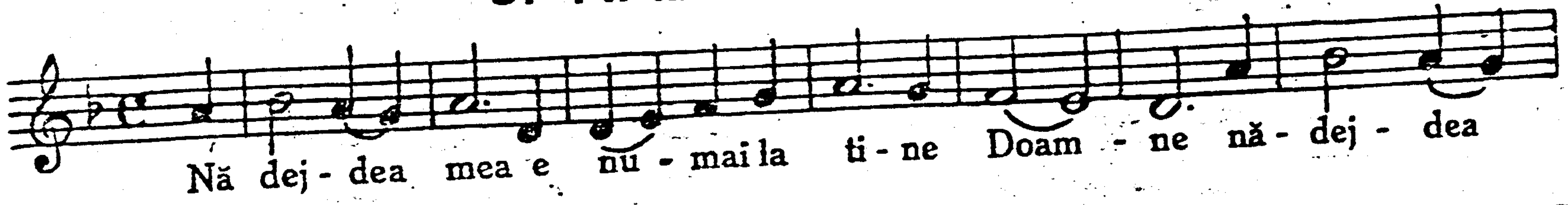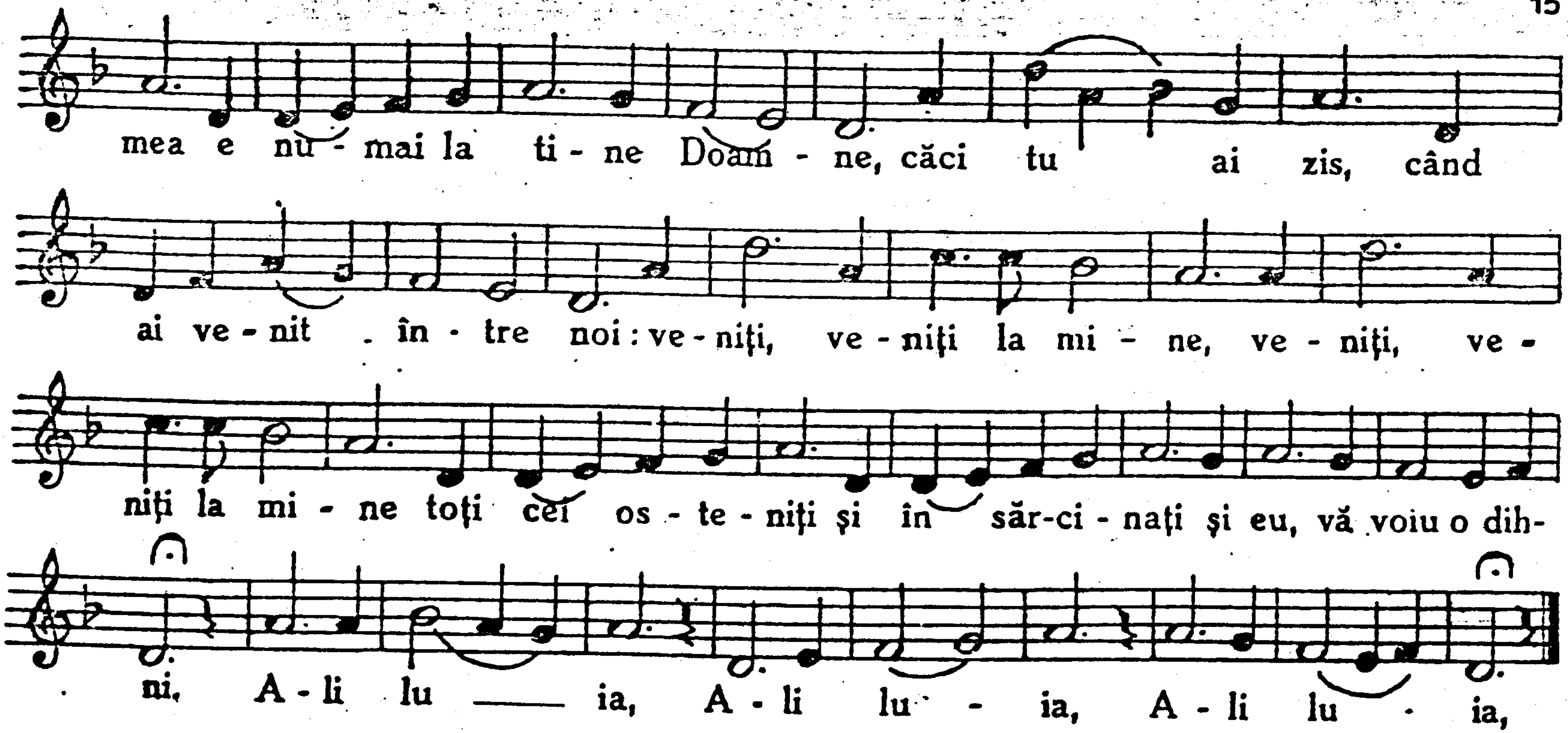

10. ASCULTĂ DOAMNE POPORUL TĂU.

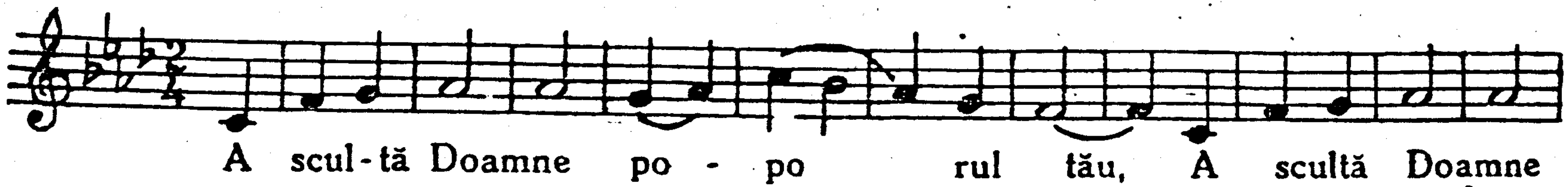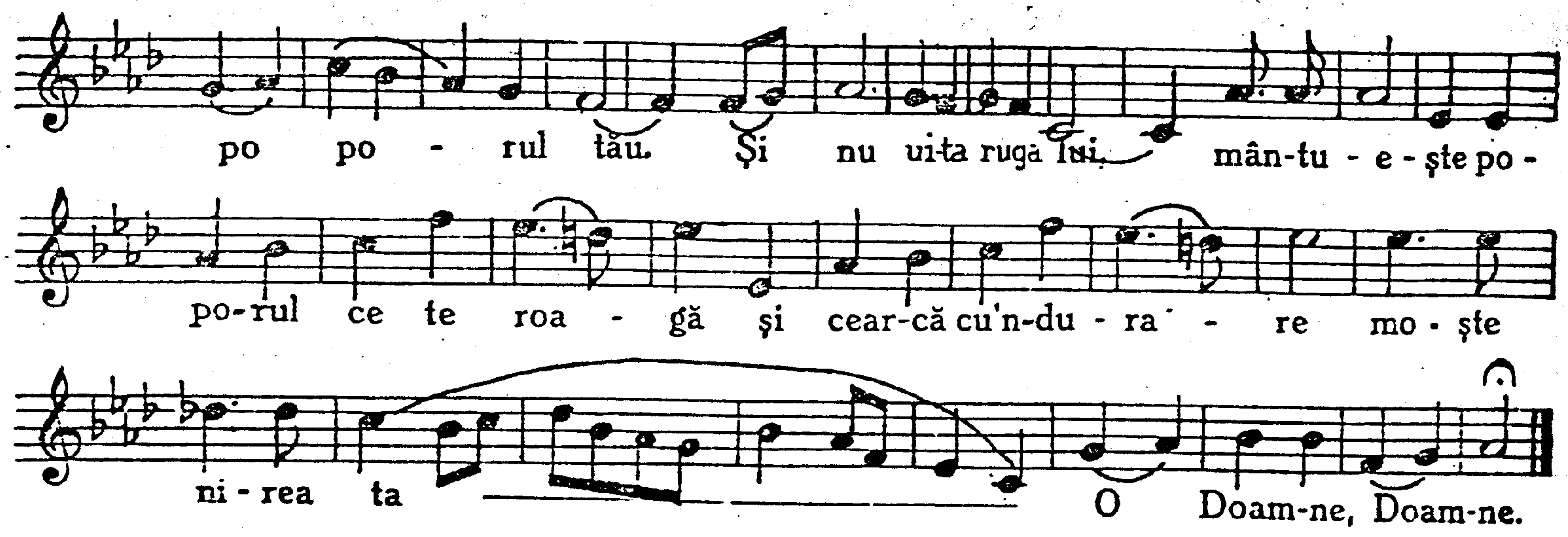

11. DOAMNE CE ESTE OMUL.

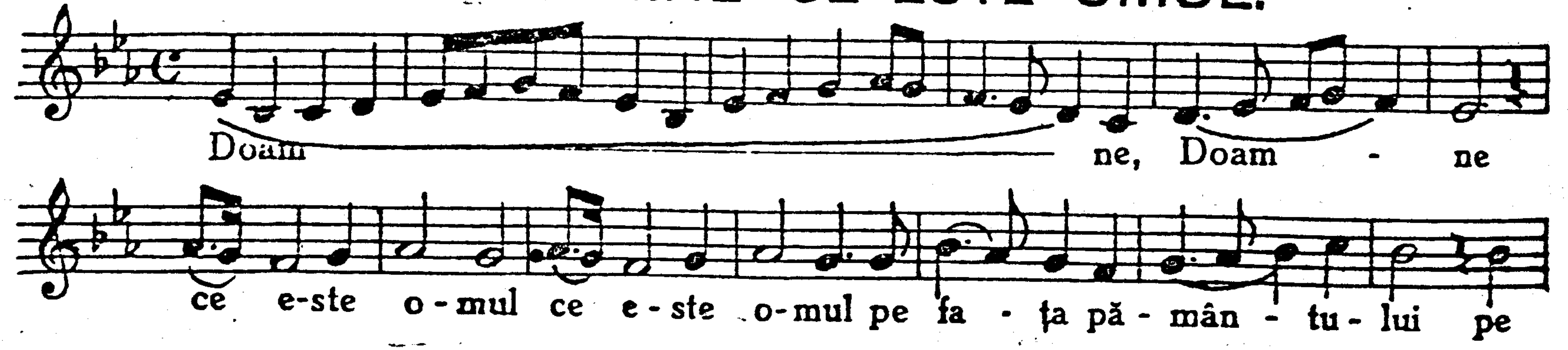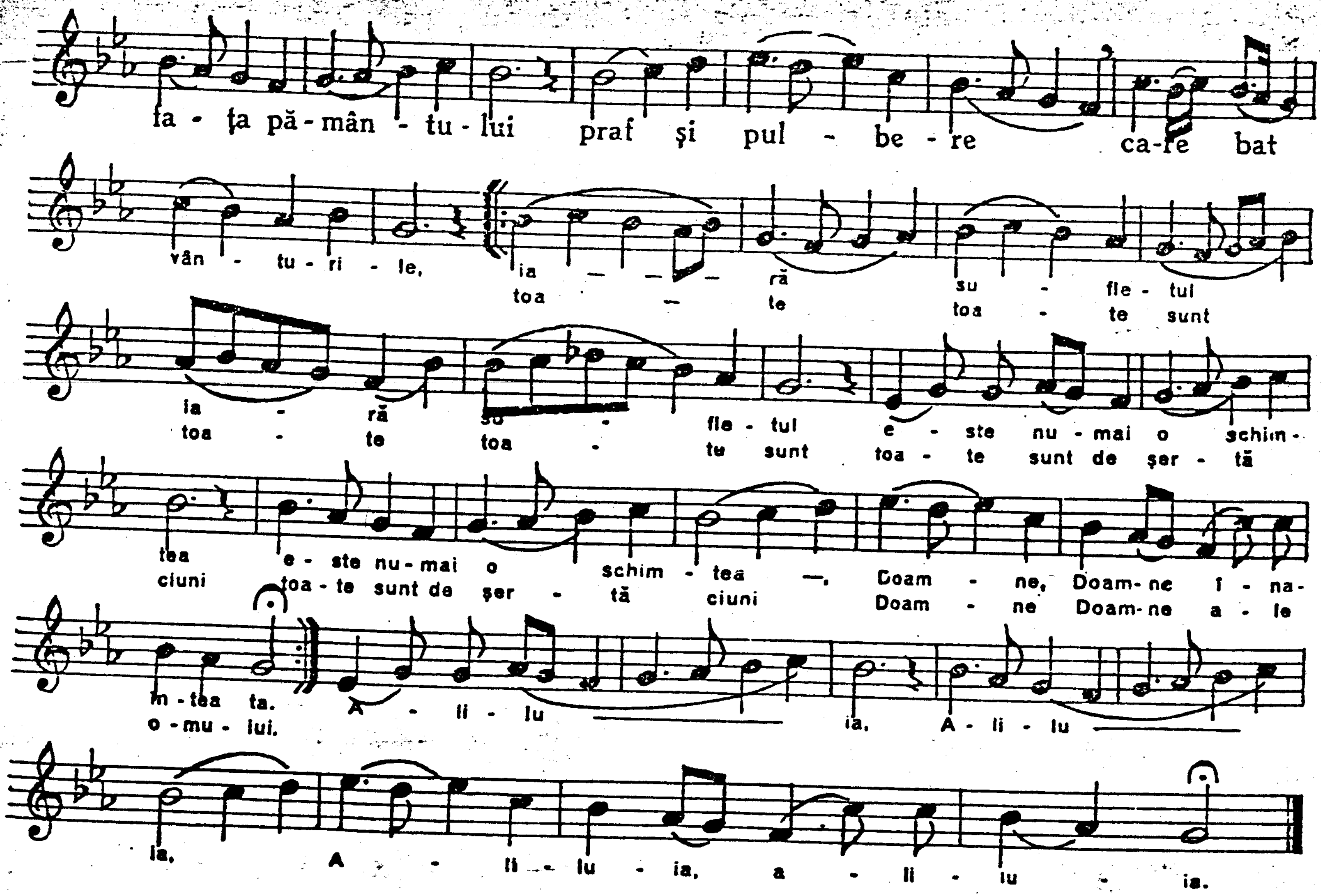

ța - ța pă - mân - tu - lui praf și pul - be - re ca-re bat
vân - tu - ri - le, ia — — — ră su - fle - tul
toa - te toa - te sunt
ia - ră su - fle - tul e - ste nu - mai o schim-
toa - te toa - te sunt toa - te sunt de șer - tă
tea e - ste nu - mai o schim - tea —, Doam - ne, Doam- ne I - na-
ciuni toa - te sunt de șer - tă ciuni Doam - ne Doam- ne a - le
m - tea ta. A - li - lu ia, A - li - lu
o - mu - lui.
ia, A - li - lu - ia, a - li - lu - ia.

12. CINEI TALE
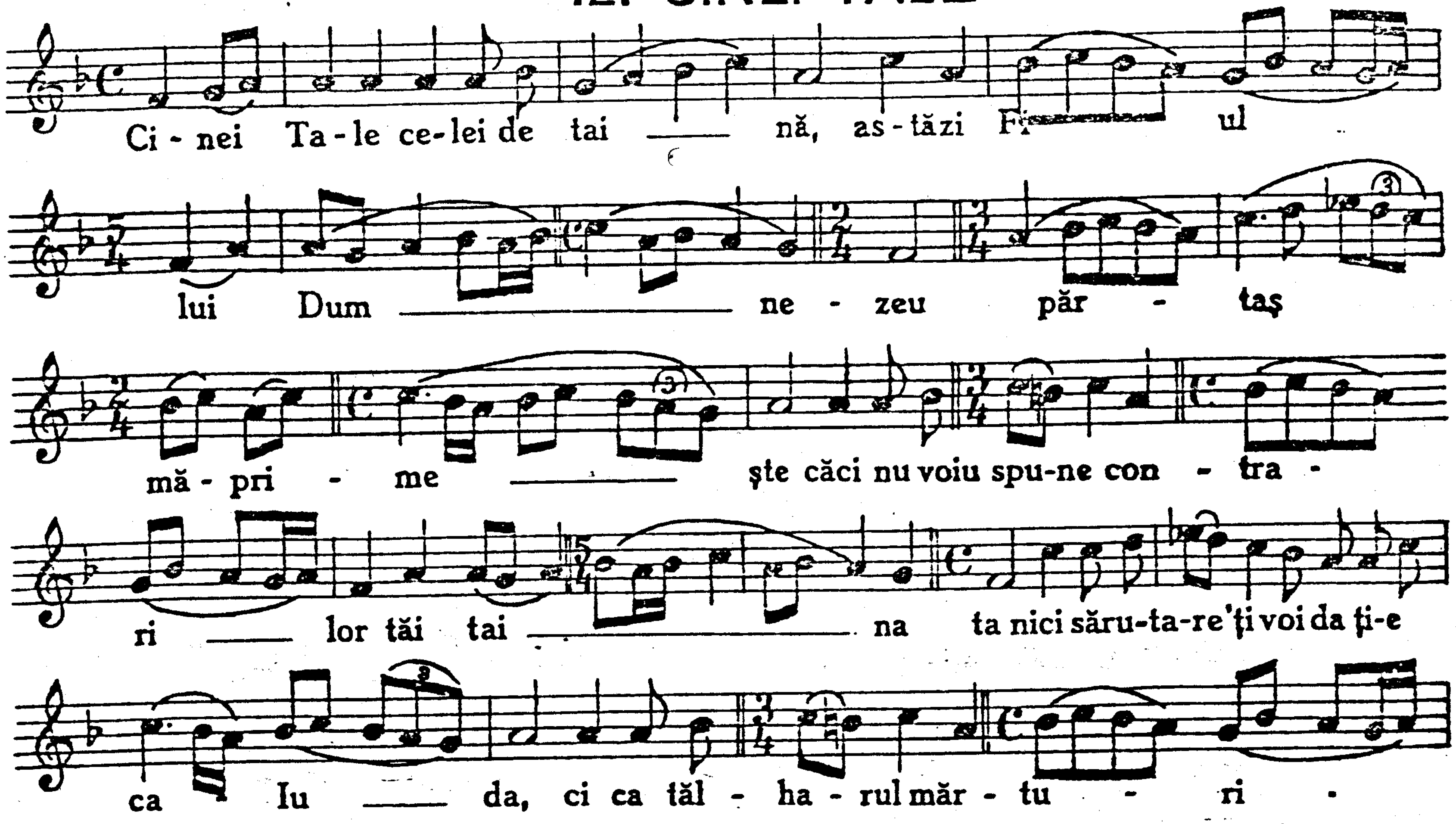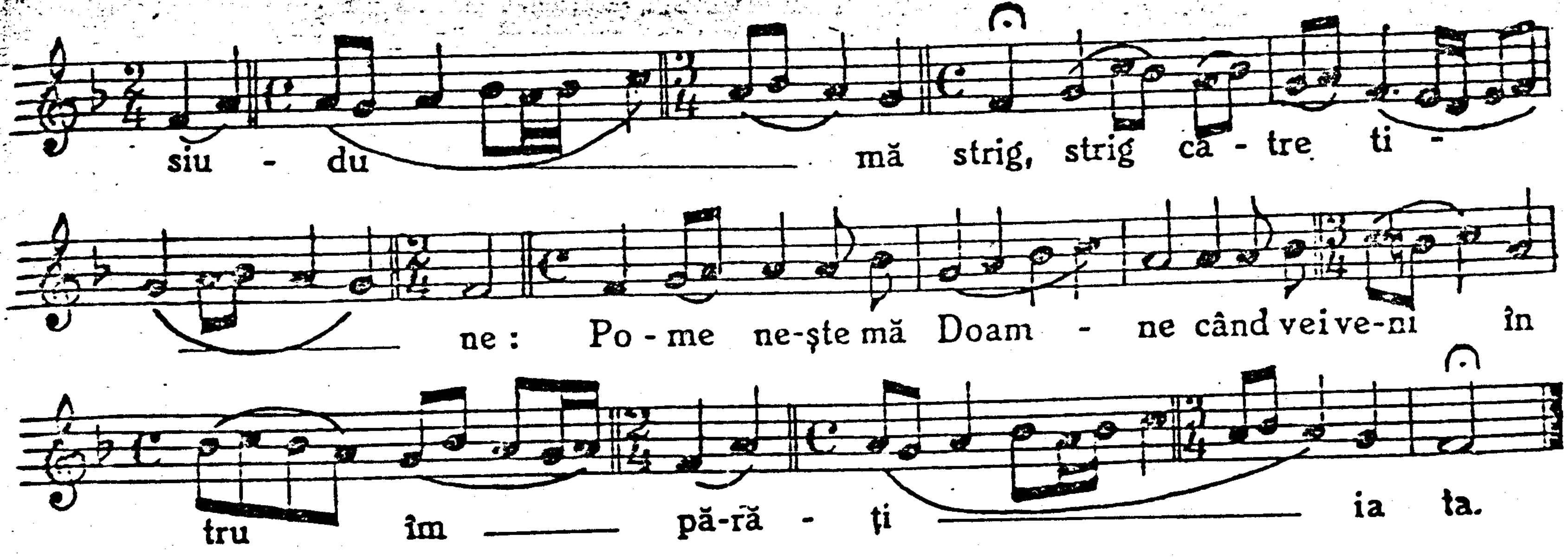
siu - du mă strig, strig că - tre ti -
ne: Po - me ne-şte mă Doam - ne când vei ve-ni în
tru îm păr-ră - ţi ia ta.

CÂT DE MĂRIT.
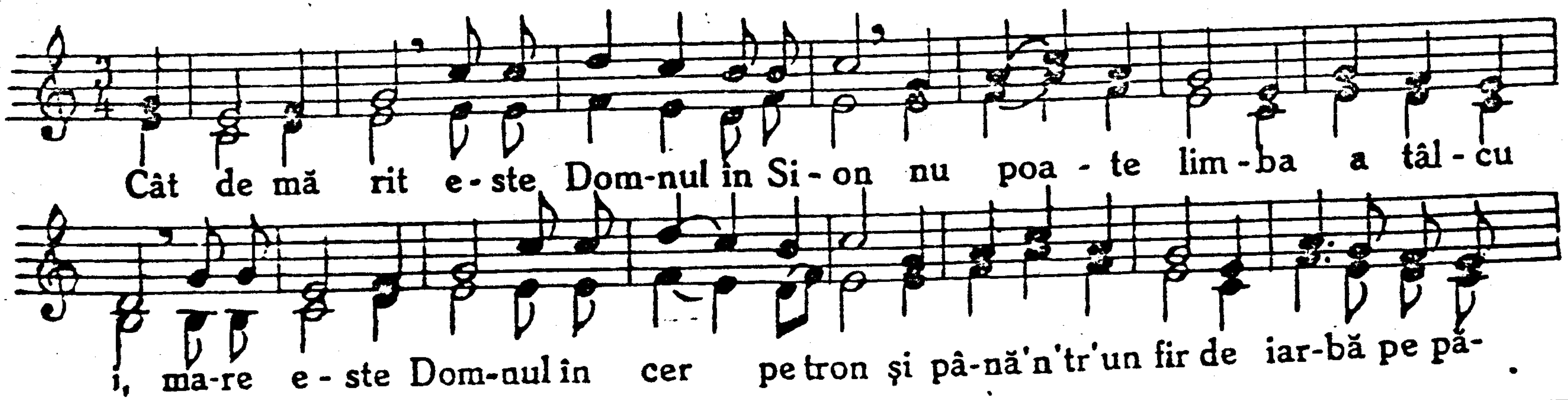
Cât de mă rit e - ste Dom-nul în Si - on nu poa - te lim - ba a tâl - cu
i, ma-re e - ste Dom-nul în cer pe tron şi pâ-nă'n'tr'un fir de iar-bă pe pă-.
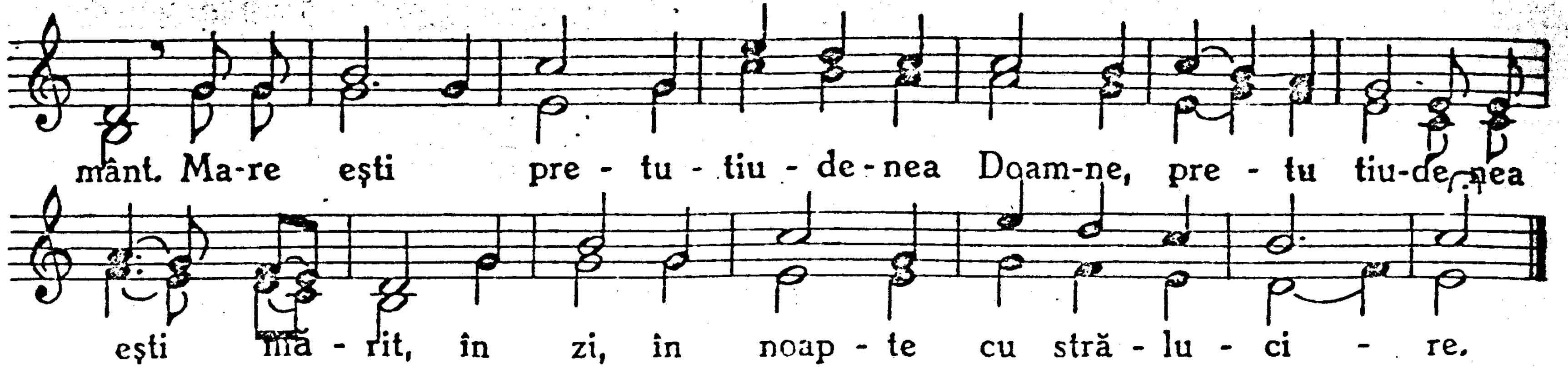
PRICESNELE DE PESTE SĂPTĂMÂNĂ.

LUNIA.
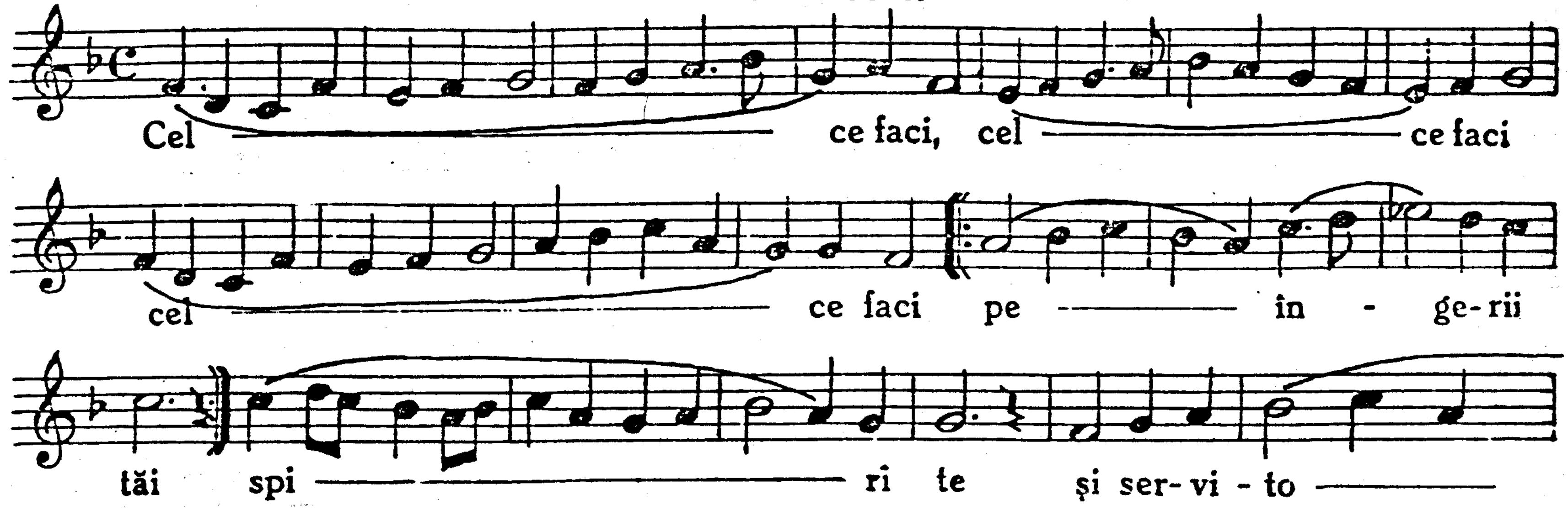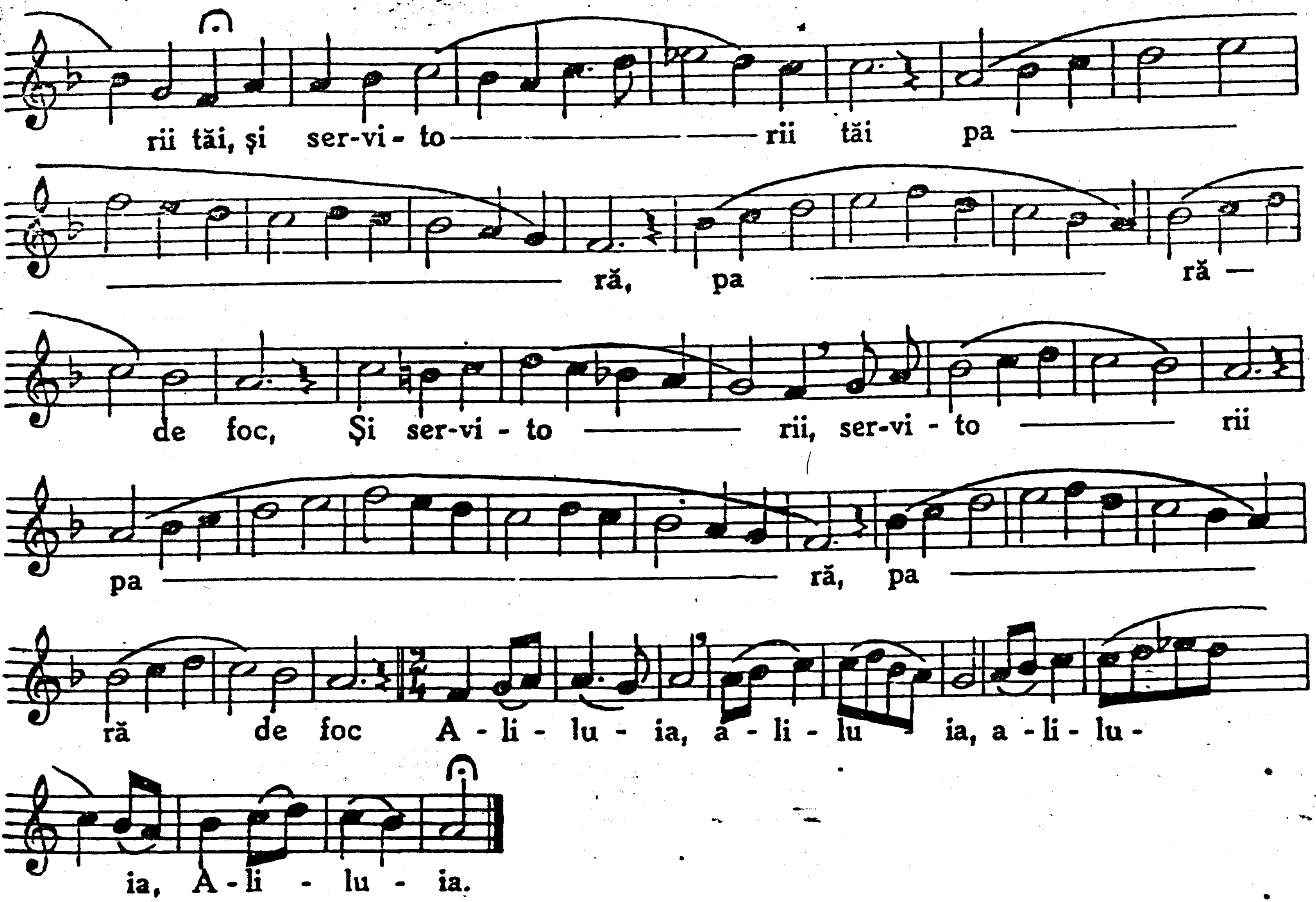
rii tăi, şi ser-vi - to — rii tăi pa —
— ră, pa — ră —
de foc, Şi ser-vi - to — rii, ser-vi - to — rii
pa — ră, pa —
ră de foc A - li - lu - ia, a - li - lu - ia, a - li - lu -
ia, A - li - lu - ia.

MARȚIA.

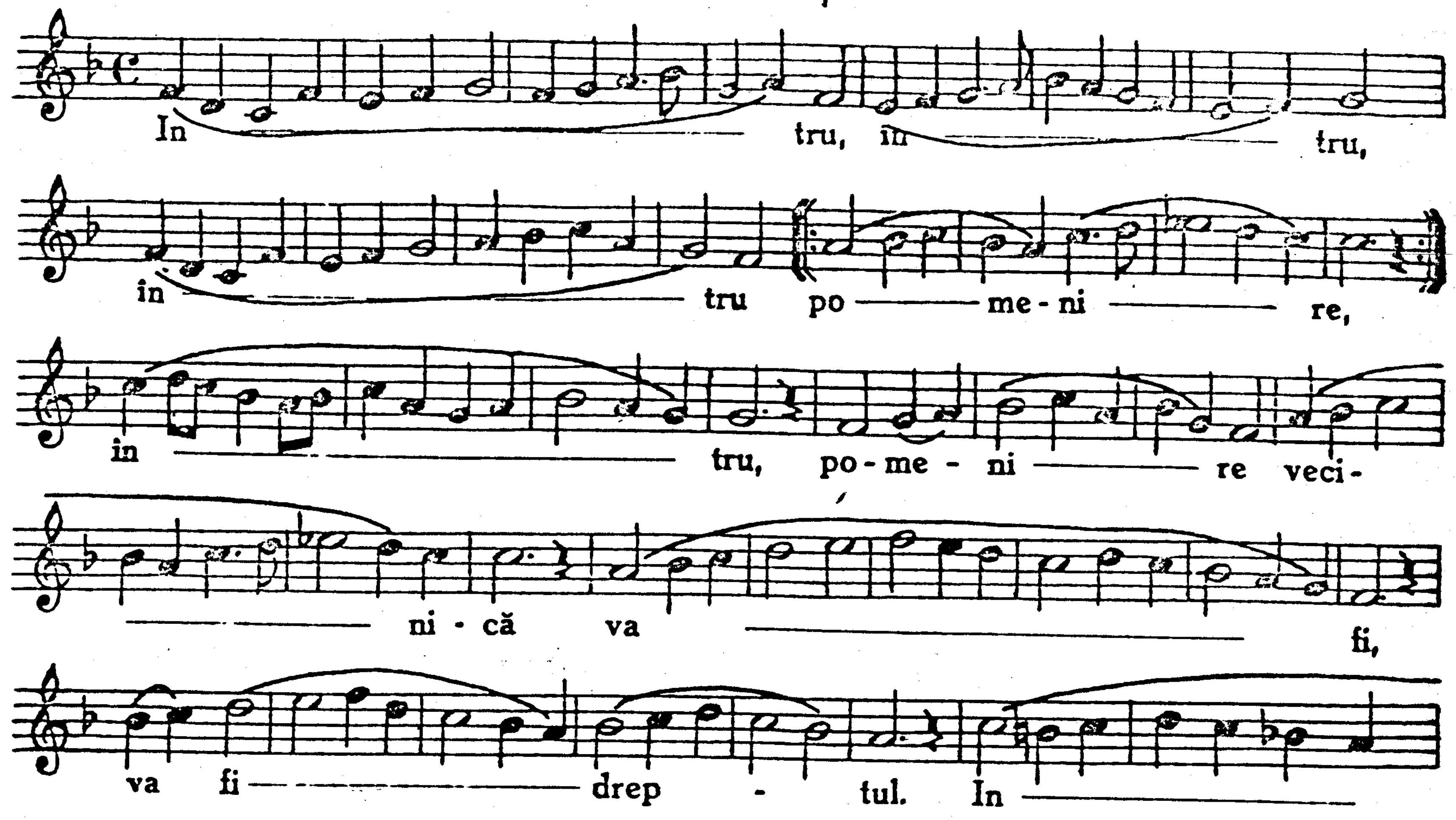
In tru, in tru,
in tru po me-ni re,
in tru, po-me-ni re veci-
ni-că va fi,
va fi drep - tul. In
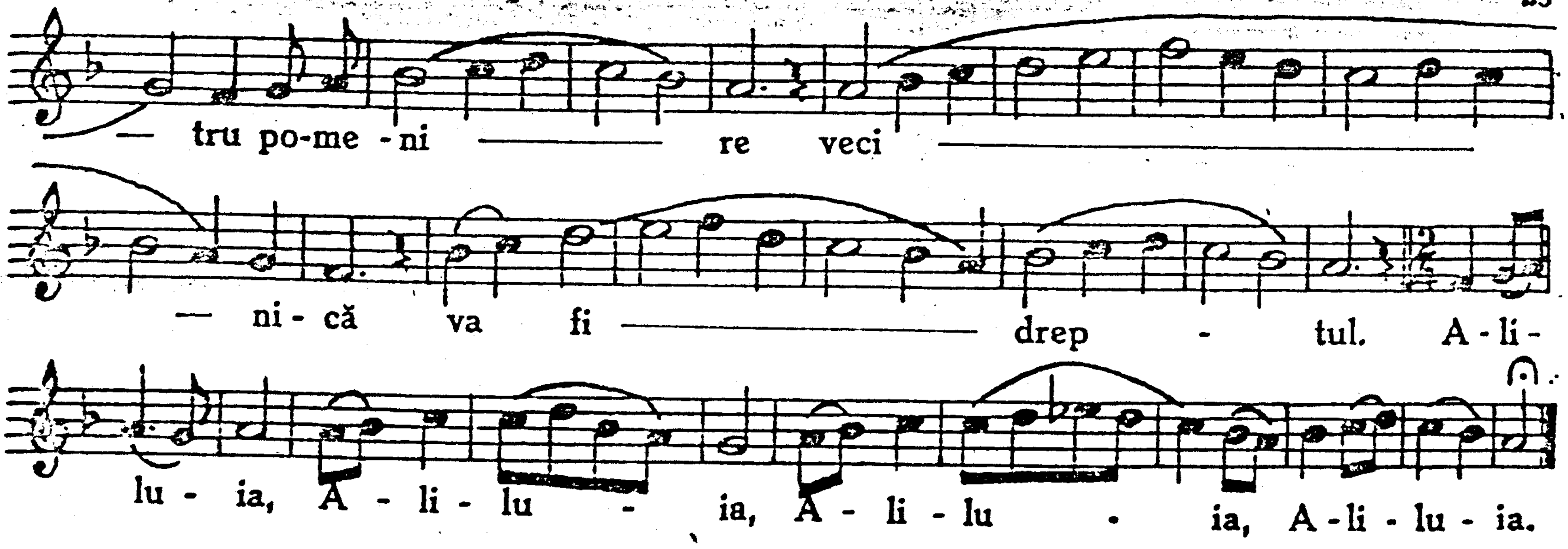
— tru po-me - ni ——— re veci ———
— ni - că va fi ——— drep - tul. A - li -
lu - ia, A - li - lu - ia, A - li - lu - ia, A - li - lu - ia.

MIERCURIA.

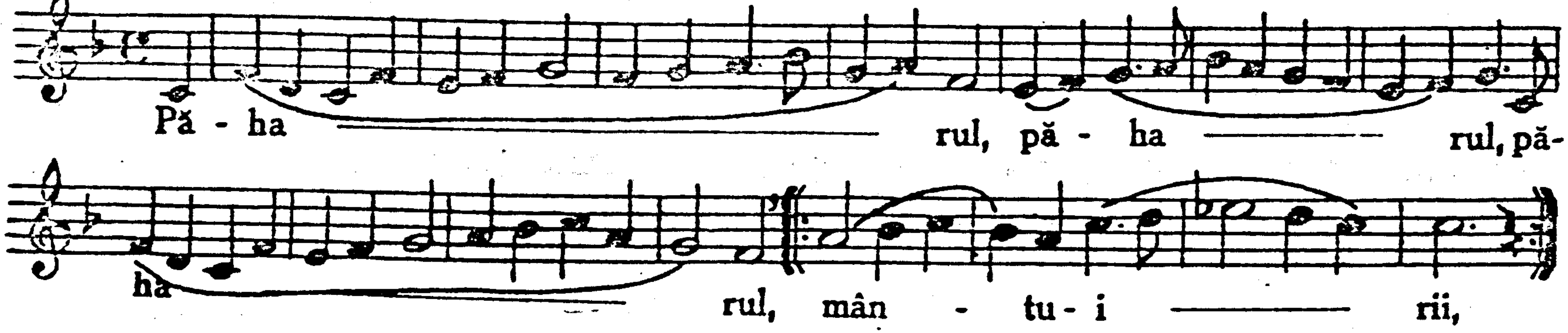
Pă - ha ——— rul, pă - ha ——— rul, pă-
ha ——— rul, mân - tu - i ——— rii,
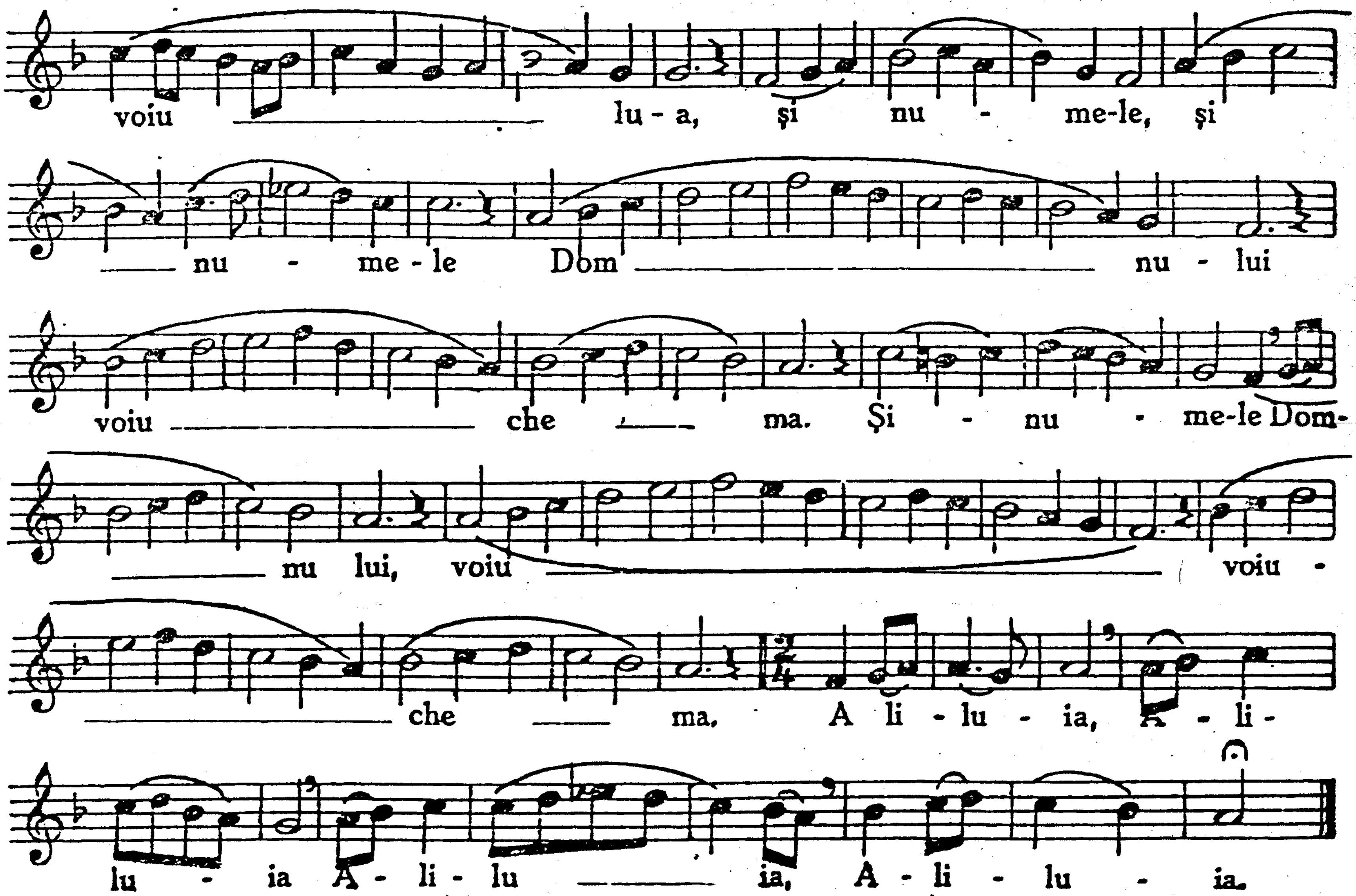
voiu lu - a, și nu - me-le, și
nu - me - le Dom nu - lui
voiu che ma. Și - nu - me-le Dom-
mu lui, voiu voiu -
che ma. A li - lu - ia, A - li -
lu - ia A - li - lu ia, A - li - lu - ia.

JOIA.
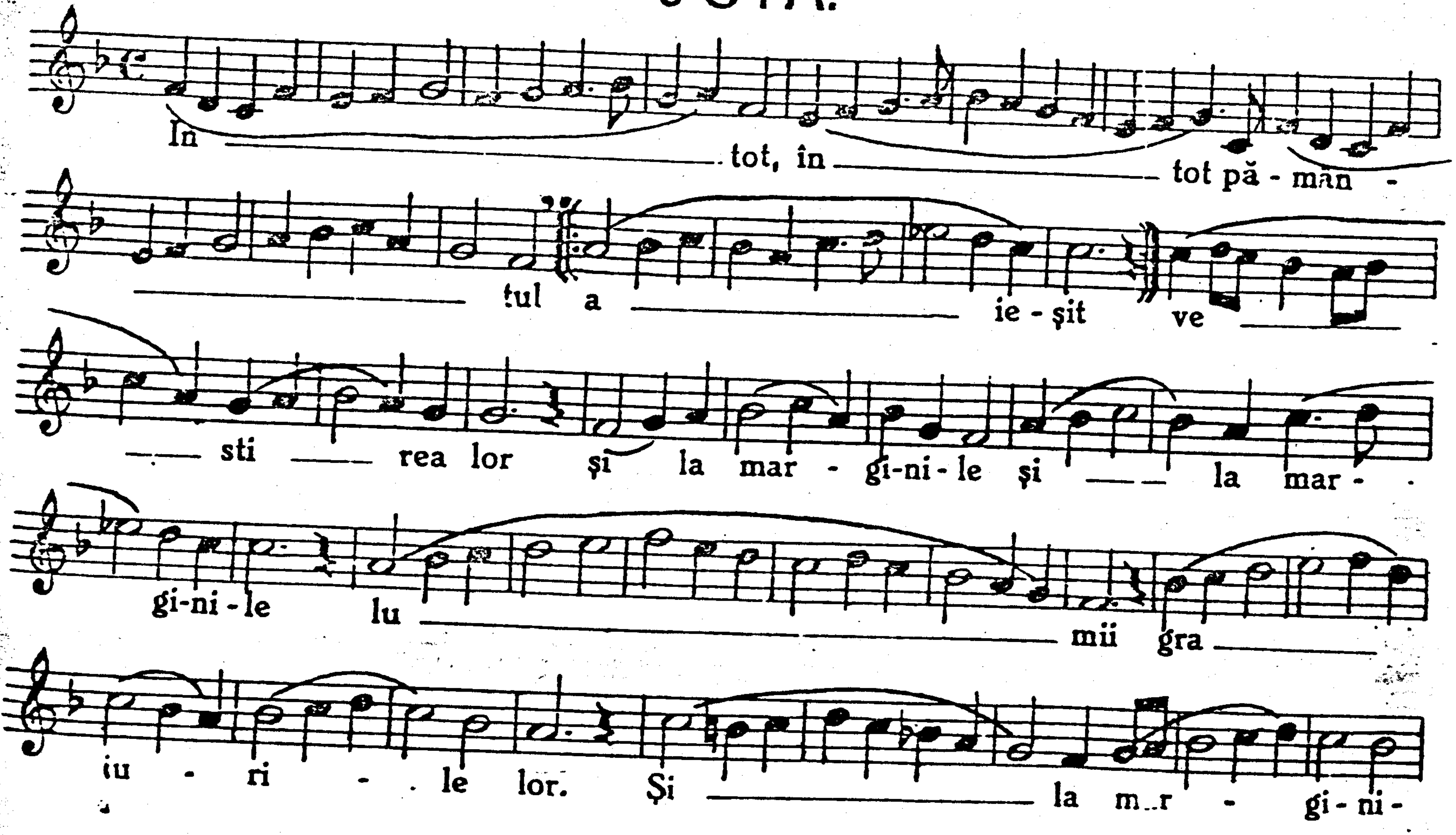
In tot, în tot pă - mân -
tul a ie - şit ve
sti rea lor şi la mar - gi-ni - le şi la mar -
gi-ni - le lu mii gra
iu - ri - le lor. Şi la m..r - gi - ni -
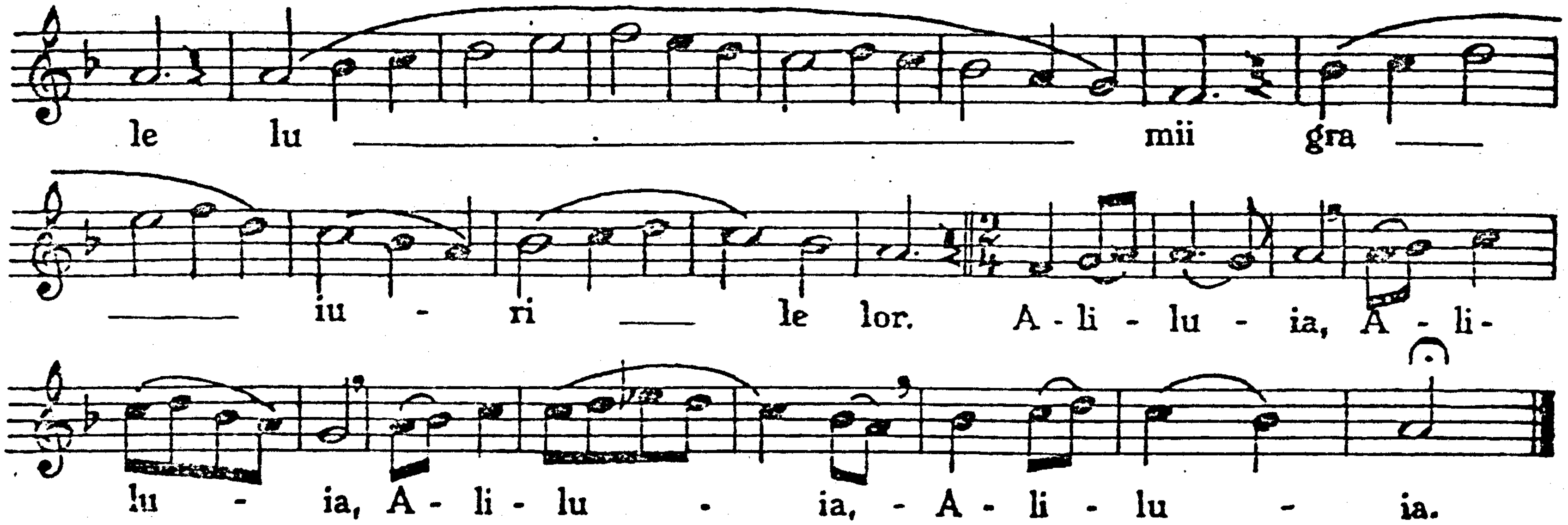
le lu mii gra
iu - ri le lor. A - li - lu - ia, A - li-
lu - ia, A - li - lu - ia, - A - li - lu - ia.

VINEREA.

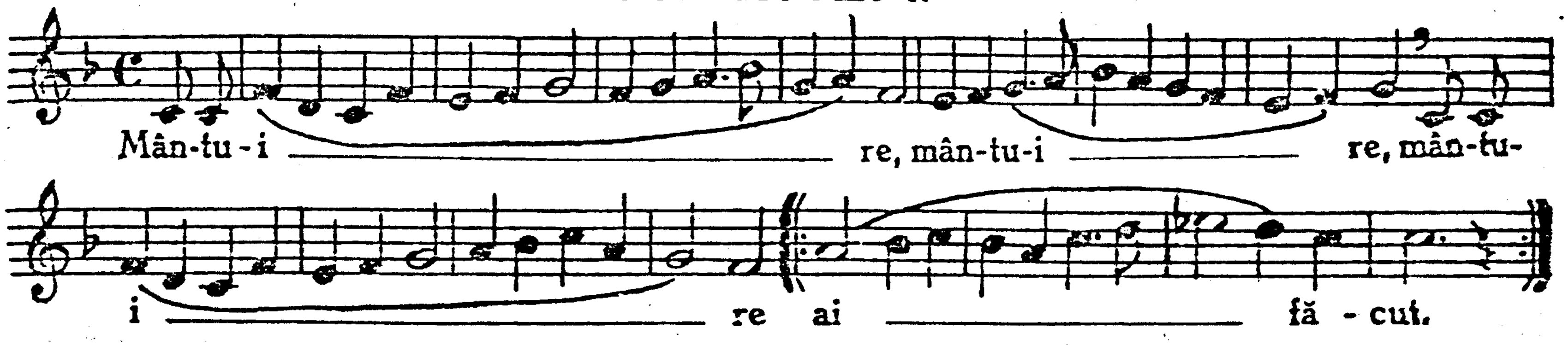
Mân-tu - i re, mân-tu-i re, mân-tu-
i re ai fă - cut.

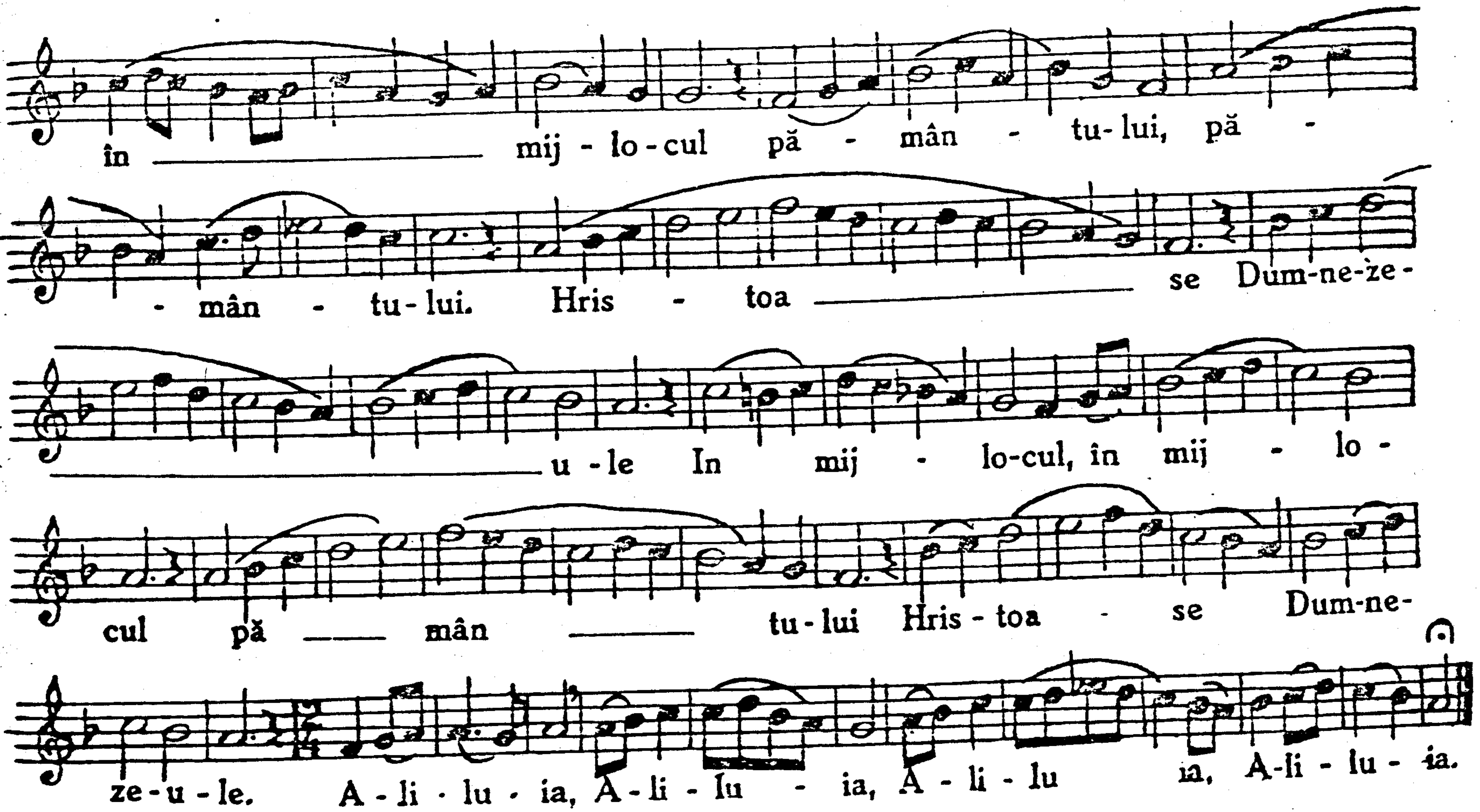
în mij - lo - cul pă - mân - tu - lui, pă -
- mân - tu - lui. Hris - toa se Dum-ne-ze -
u - le In mij - lo-cul, în mij - lo -
cul pă mân tu - lui Hris - toa - se Dum-ne-
ze - u - le. A - li - lu - ia, A - li - lu - ia, A - li - lu ia, A-li - lu - ia.

SÂMBĂTA.
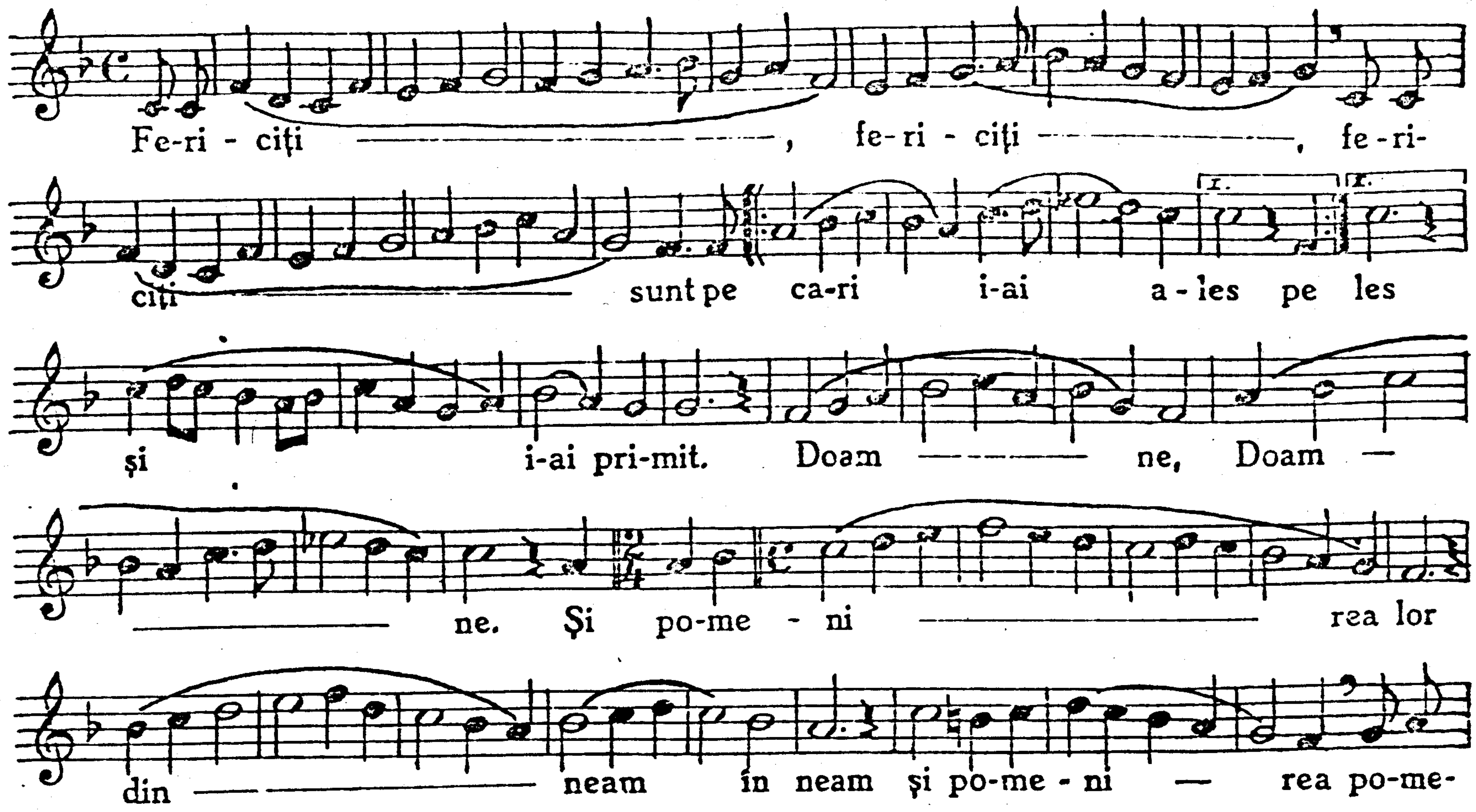
Fe-ri - ciţi ———, fe-ri - ciţi ———, fe-ri-
ciţi ——— sunt pe ca-ri i-ai a - les pe les
şi i-ai pri-mit. Doam ——— ne, Doam —
——— ne. Şi po-me - ni ——— rea lor
din ——— neam în neam şi po-me - ni — rea po-me-
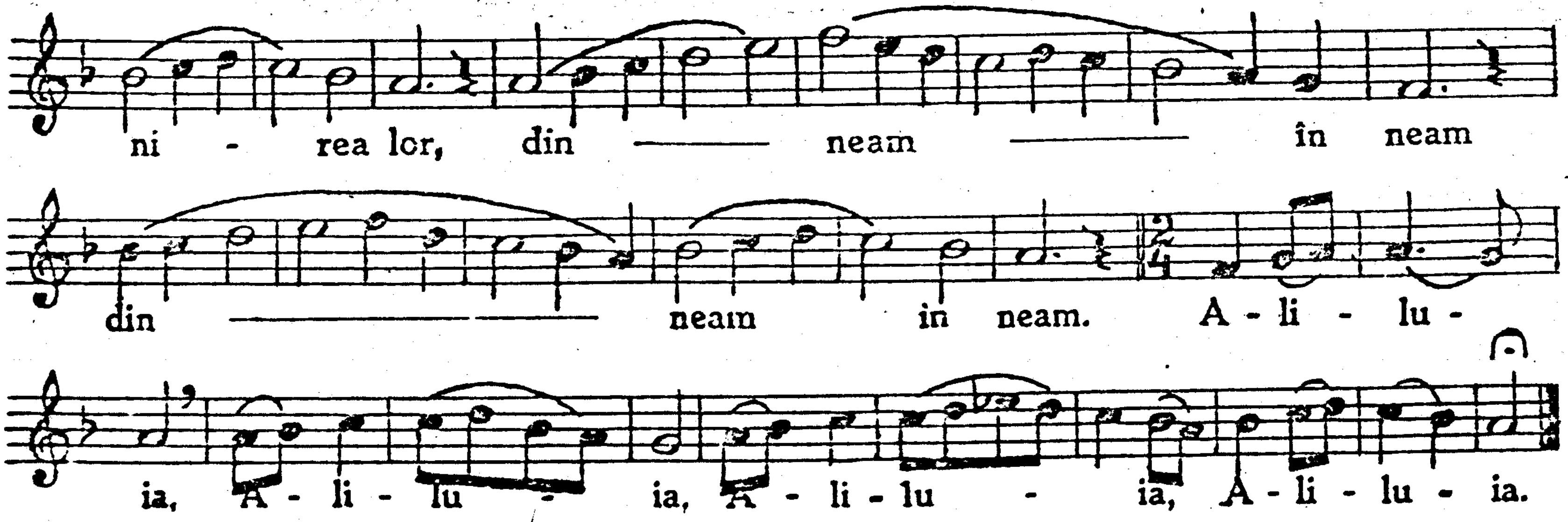
ni - rea lor, din —— neam —— în neam
din —— neam in neam. A - li - lu -
ia, A - li - lu - ia, A - li - lu - ia, A - li - lu - ia.

CU VREDNICIE.
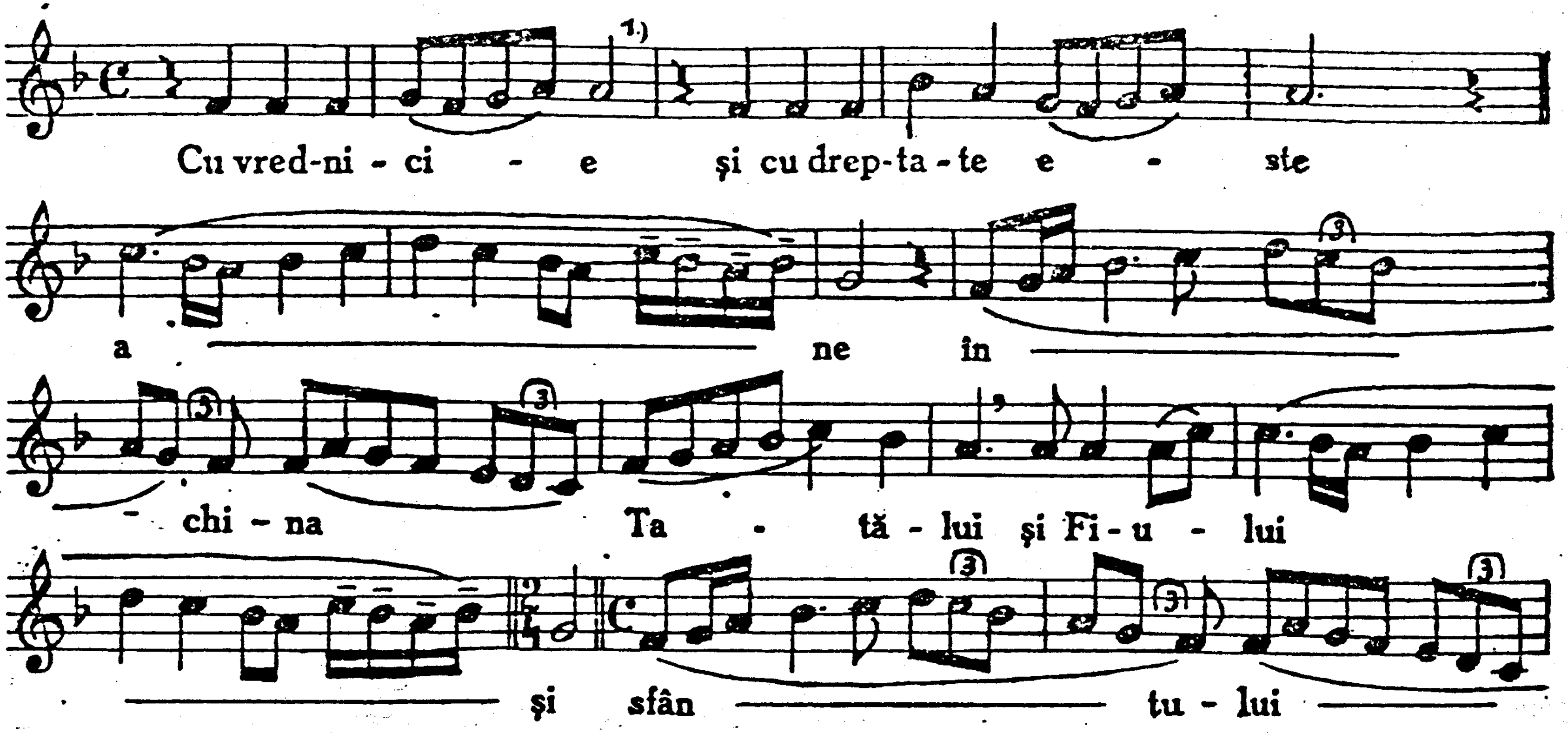
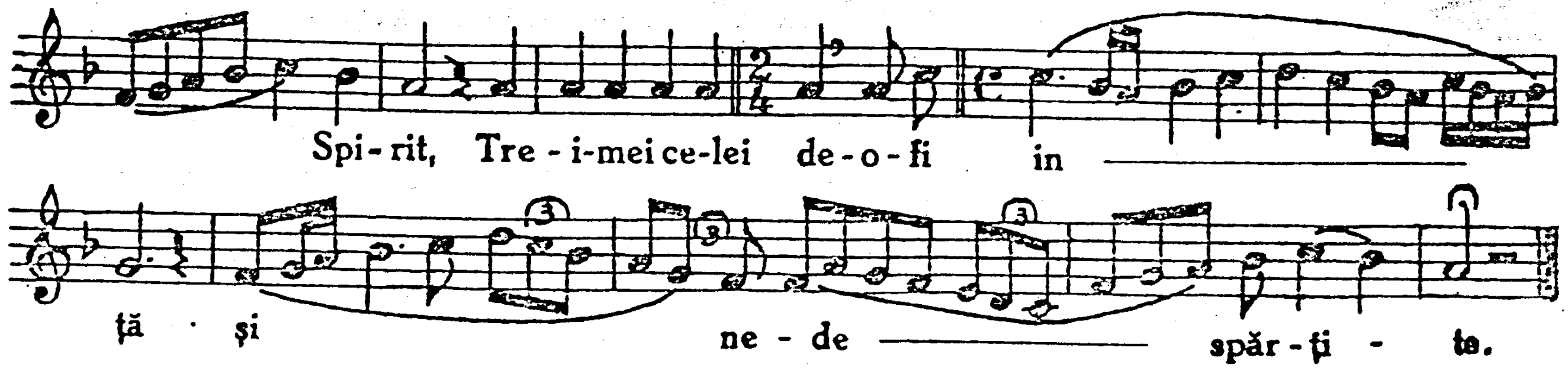
Spi-rit, Tre-i-mei ce-lei de-o-fi in
ță și ne-de spăr-ți-te.

SFÂNT.
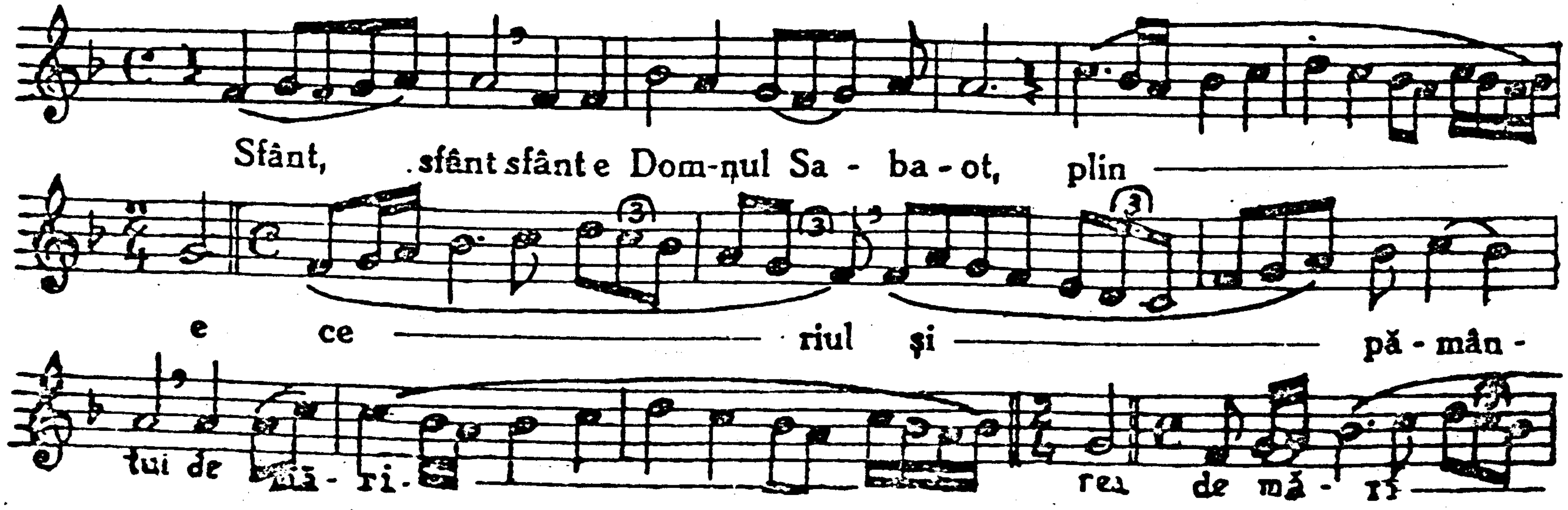
Sfânt, sfânt sfânte Dom-nul Sa-ba-ot, plin
e ce riul și pă-mân-
tui de mă-ri- rei de mă-ri

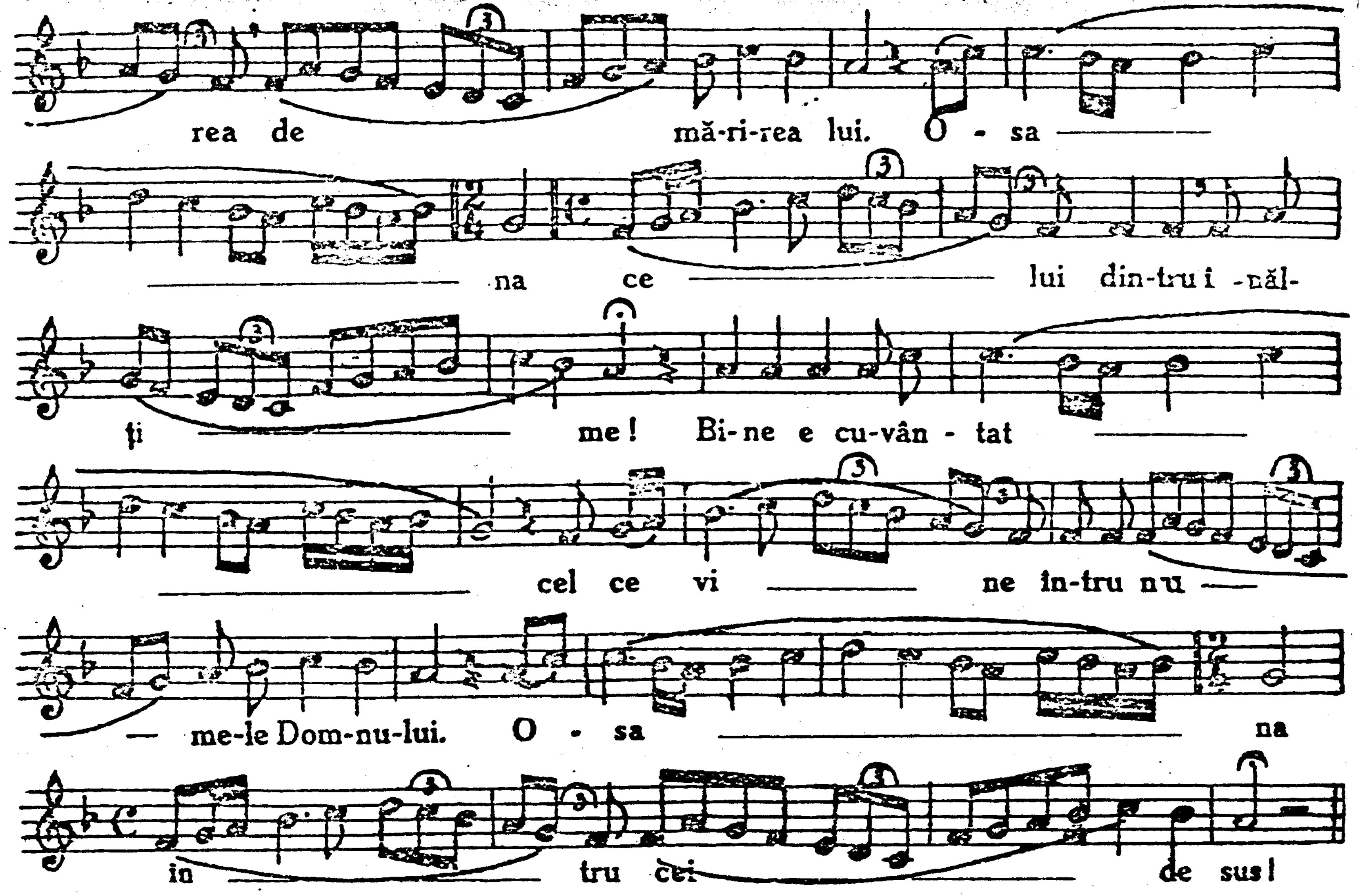
rea de mă-ri-rea lui. O - sa
na ce lui din-tru î-năl-
ţi me! Bi-ne e cu-vân-tat
cel ce vi ne în-tru nu
me-le Dom-nu-lui. O - sa na
în tru cei de sus!
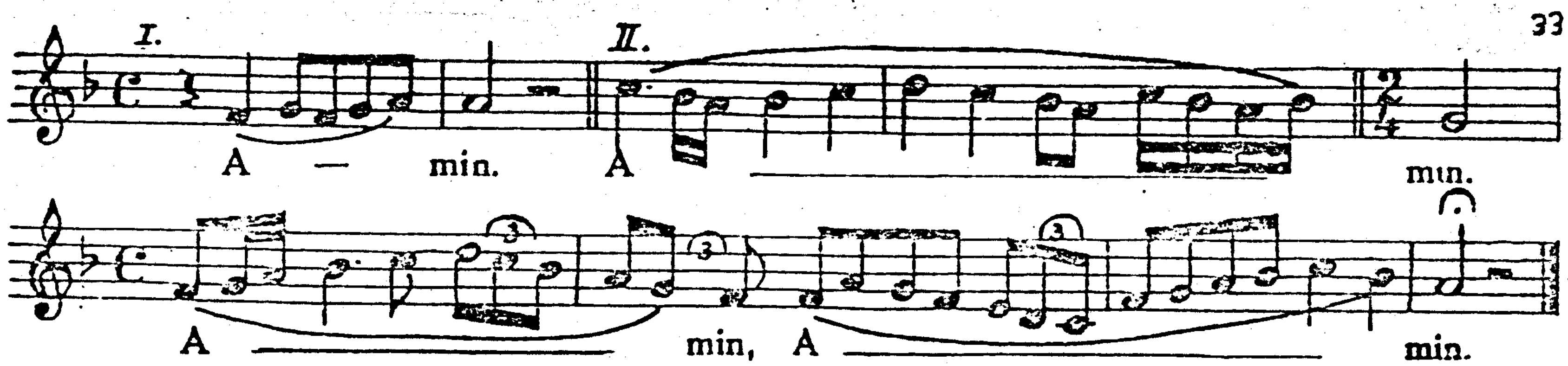
PE TINE TE LĂUDĂM.
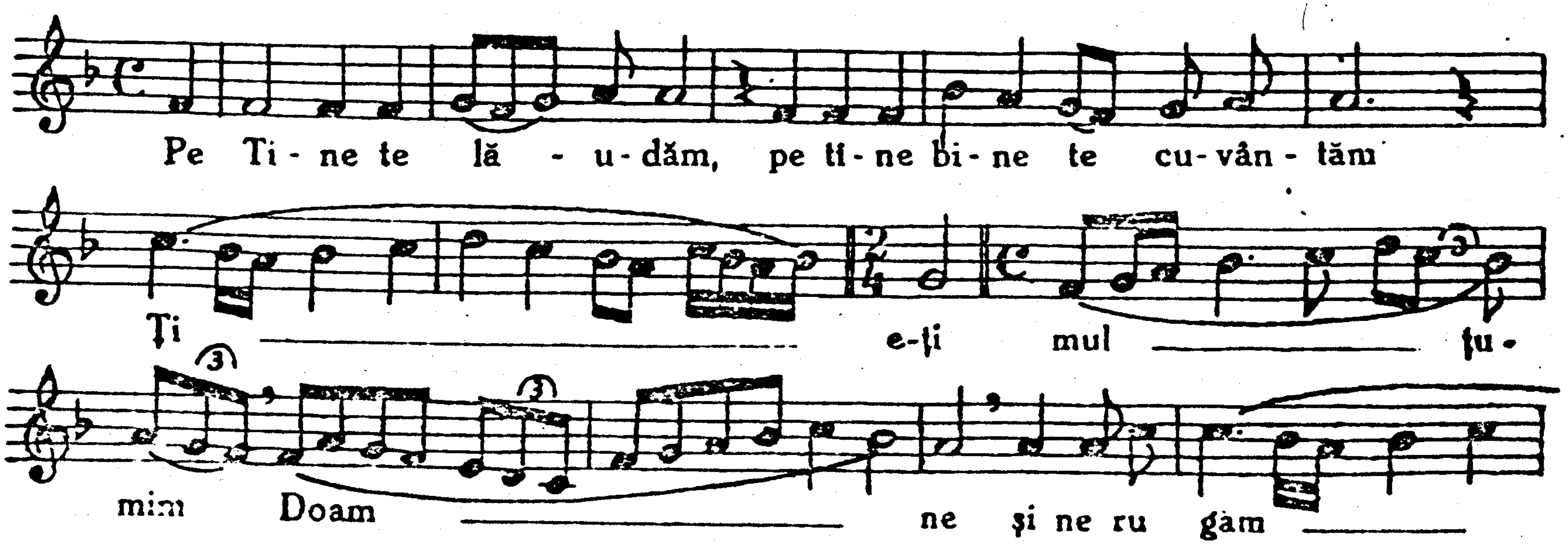
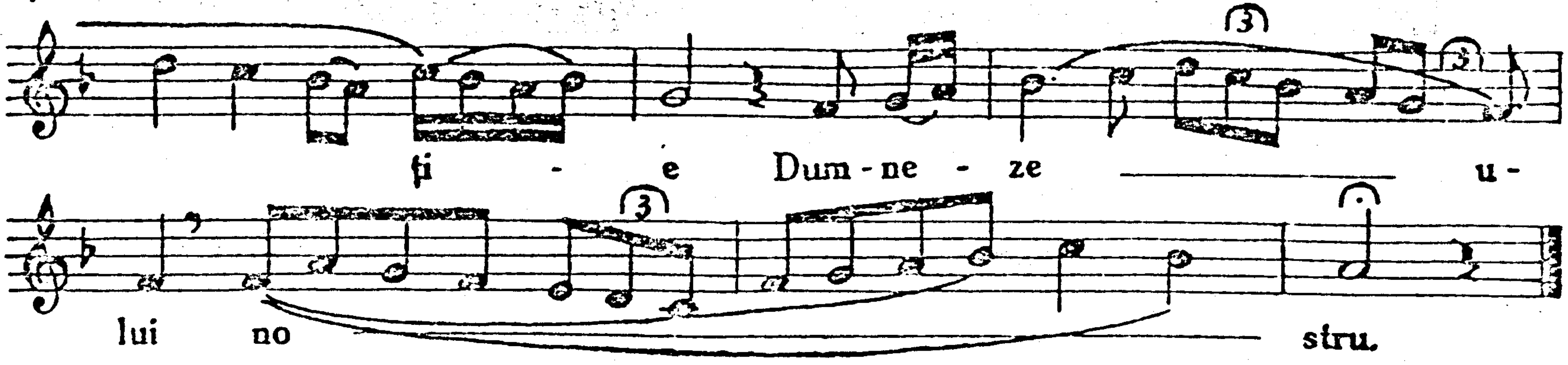

DE TINE SE BUCURĂ.
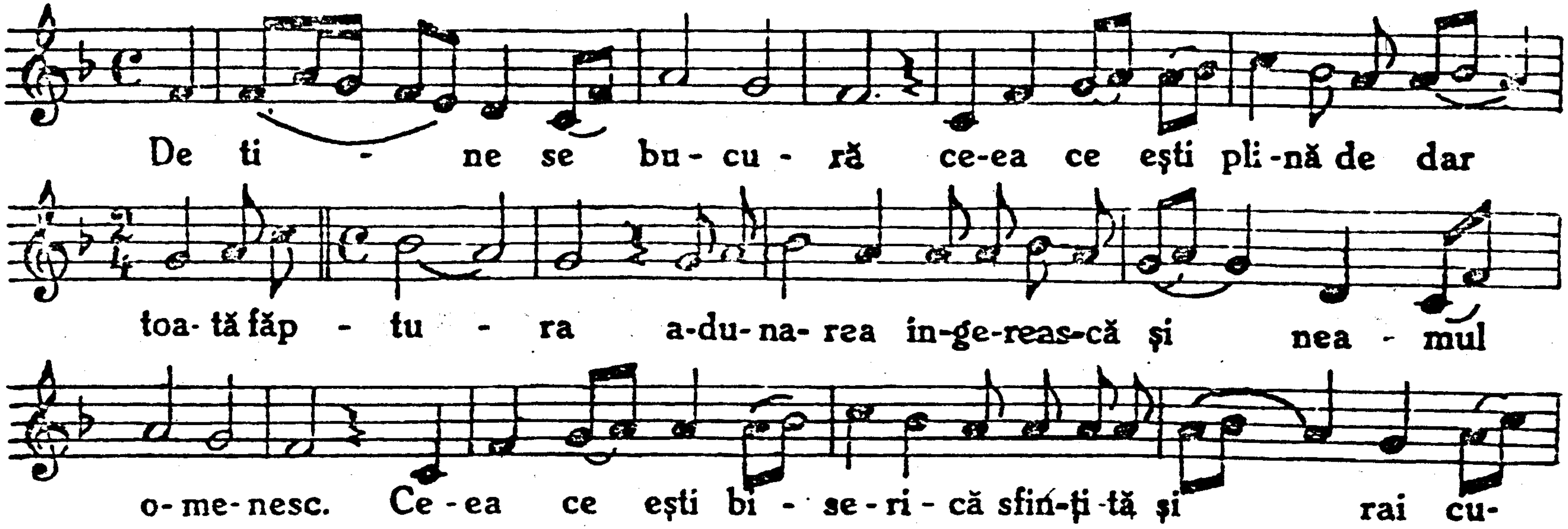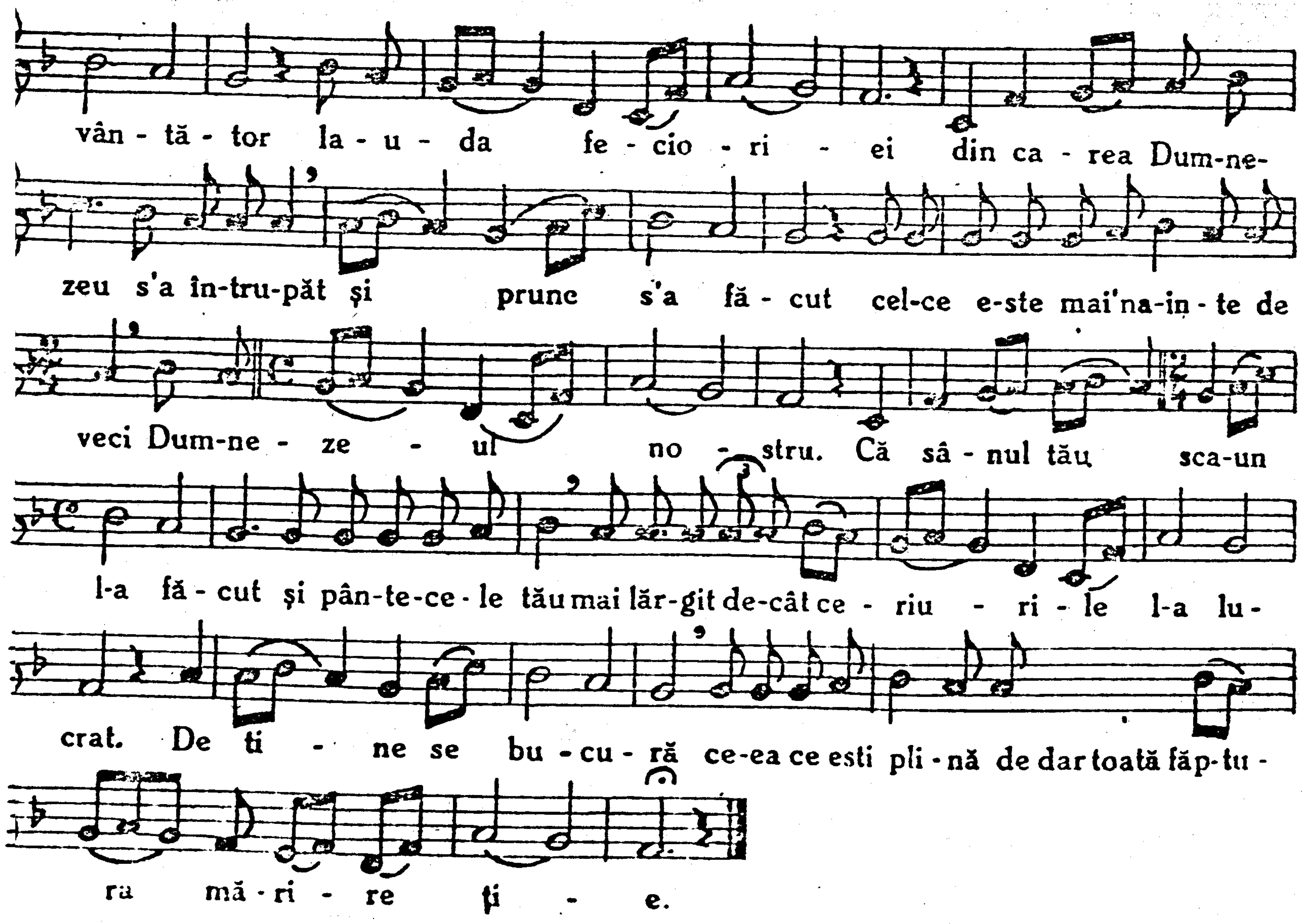
vân - tă - tor la - u - da fe - cio - ri - ei din ca - rea Dum-ne-
zeu s'a în-tru-păt și prunc s'a fă - cut cel-ce e-ste mai'na-in - te de
veci Dum-ne - ze - ul no - stru. Că sâ - nul tău sca-un
l-a fă - cut și pân-te-ce - le tău mai lăr-git de-cât ce - riu - ri - le l-a lu -
crat. De ti - ne se bu - cu - ră ce-ea ce esti pli - nă de dar toată făp-tu -
ra mă - ri - re ţi - e.

PE ARĂTĂTORUL
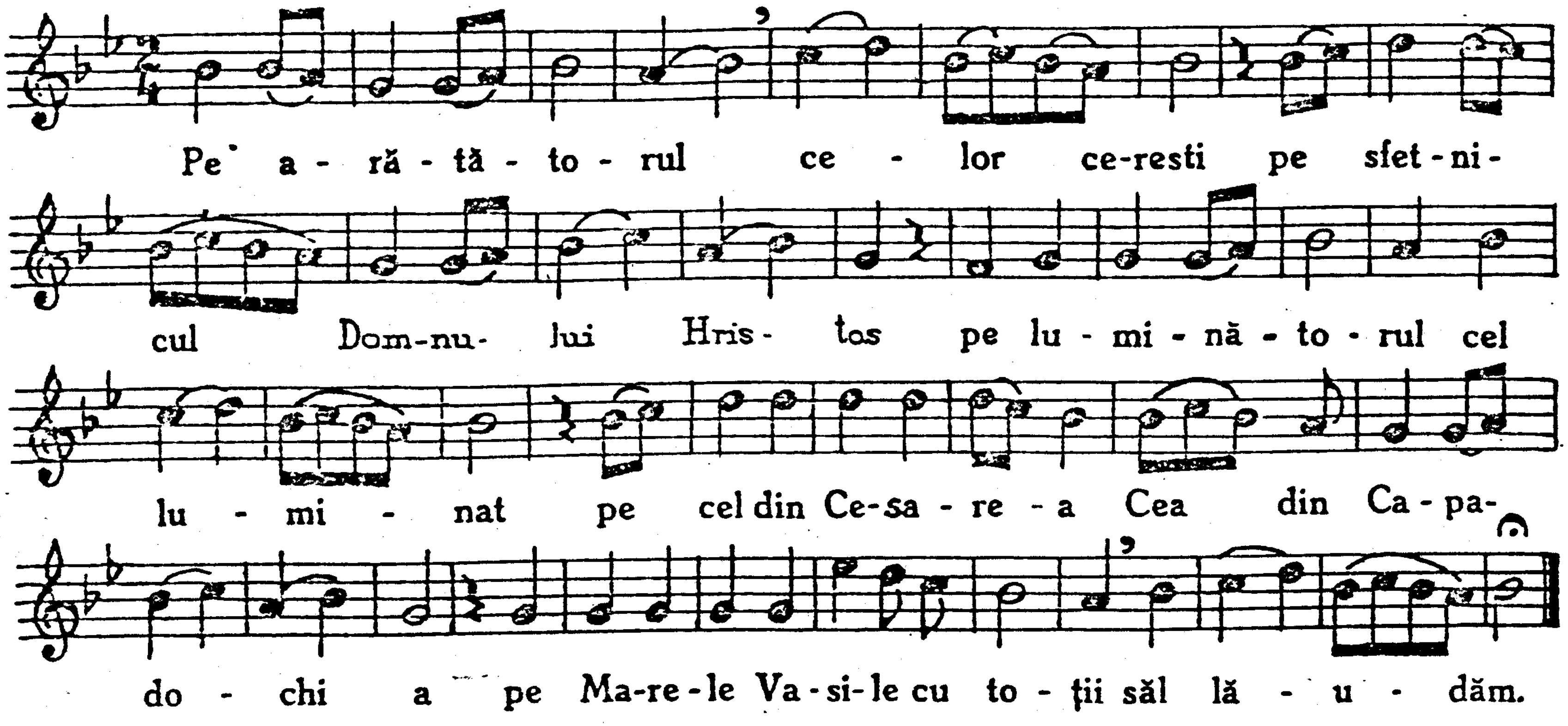
CÂNTĂRILE DELA LITURGIA SF. GRIGORIE DIALOGUL.

SĂ SE ÎNDREPTEZE...
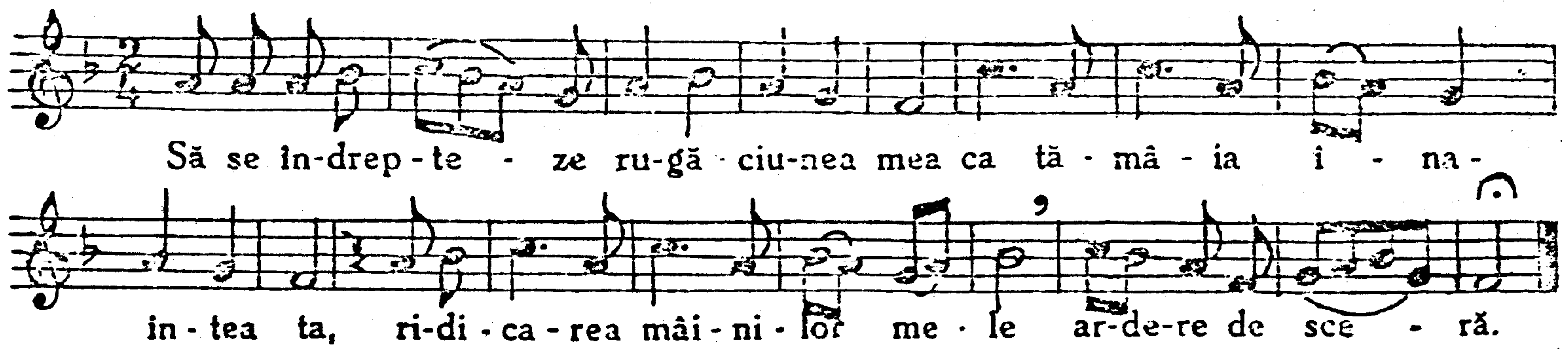
ACUM PUTERILE.
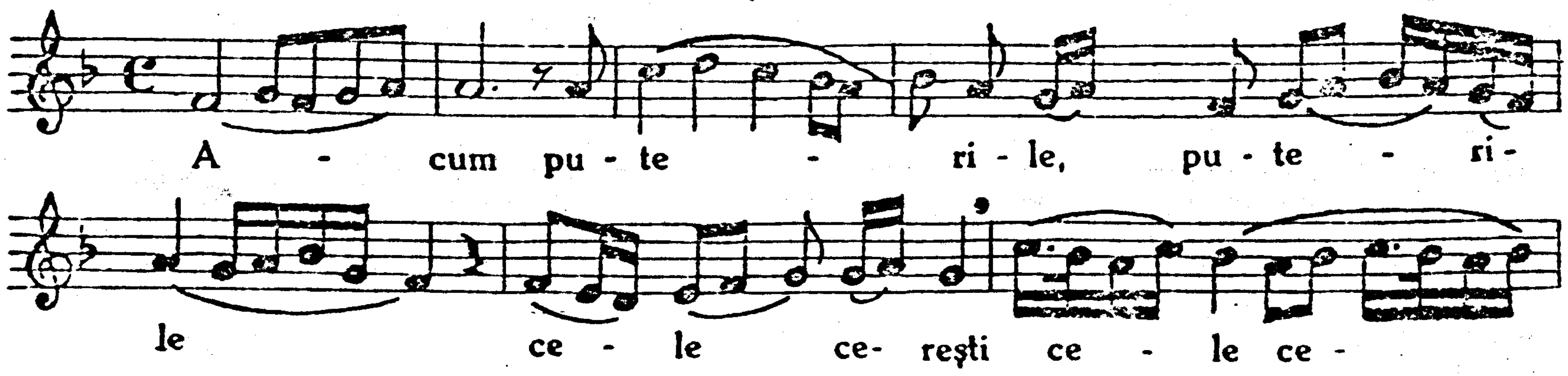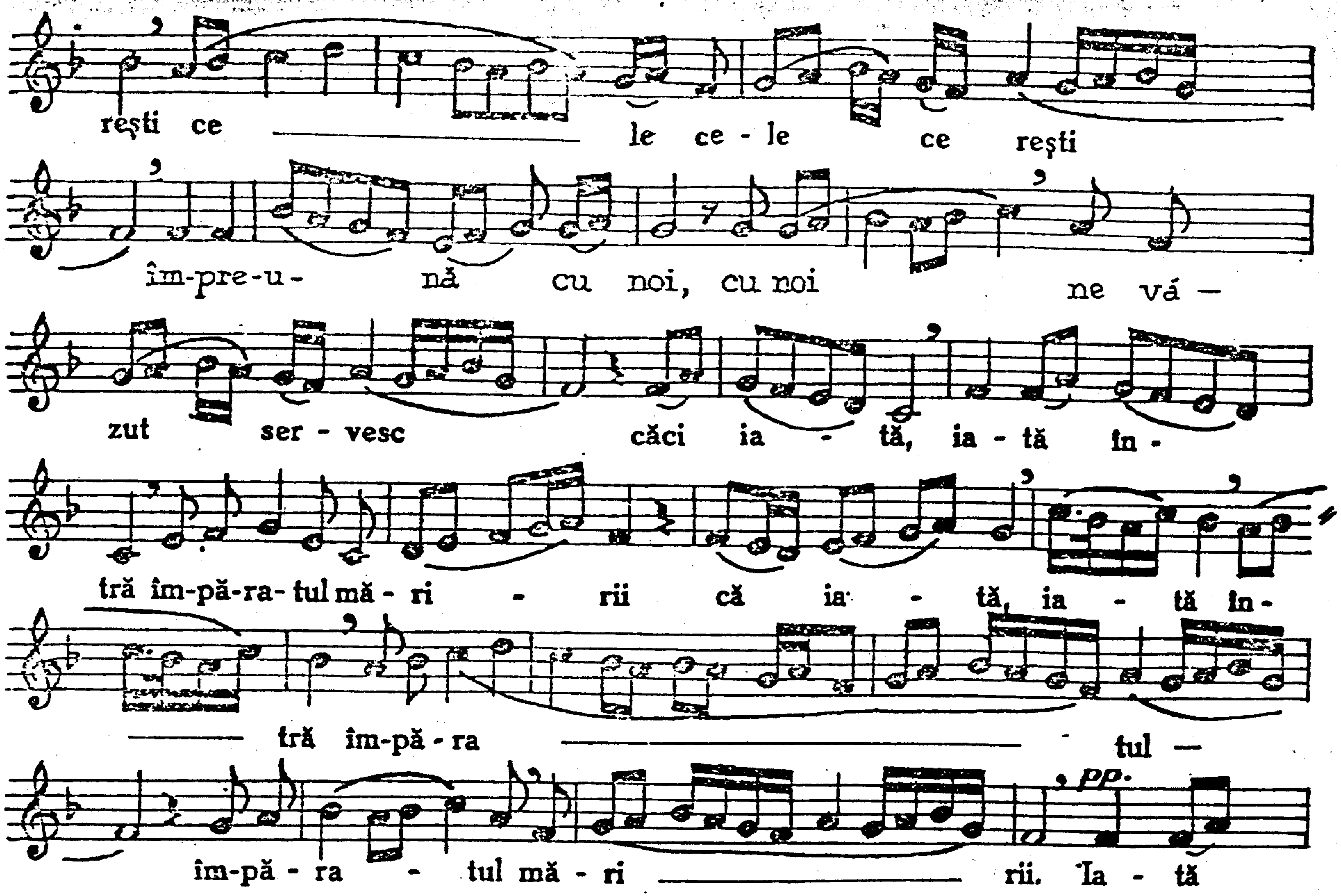
reşti ce — le ce - le ce reşti
îm-pre-u- nă cu noi, cu noi ne vá —
zut ser - vesc căci ia - tă, ia - tă în -
tră îm-pă-ra-tul mă - ri - rii că ia - tă, ia - tă în -
— tră îm-pă - ra — tul —
pp
îm-pă - ra - tul mă - ri — rii. Ia - tă
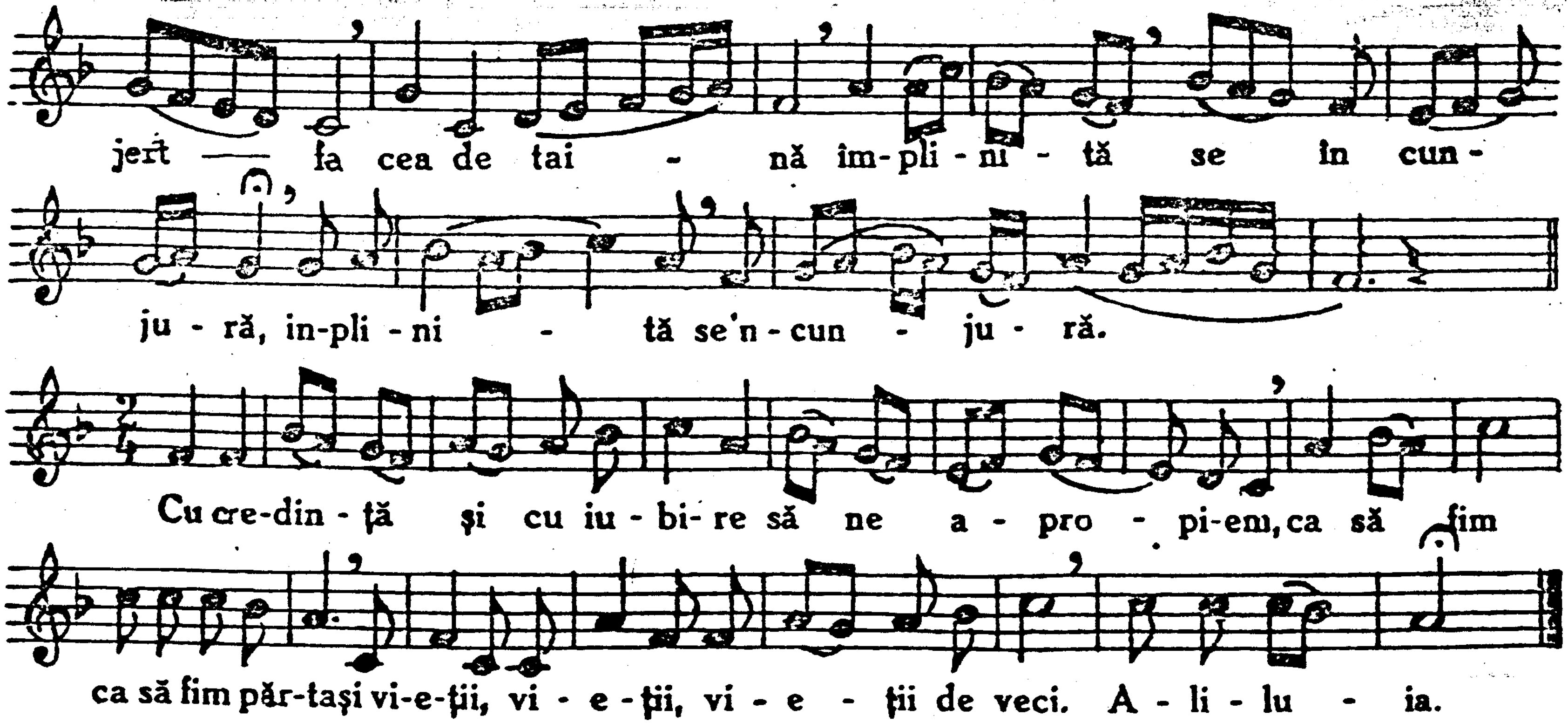
CUMINECARUL.
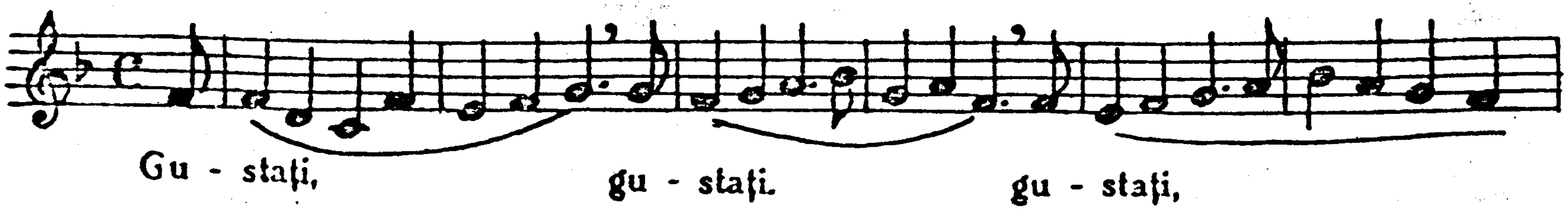
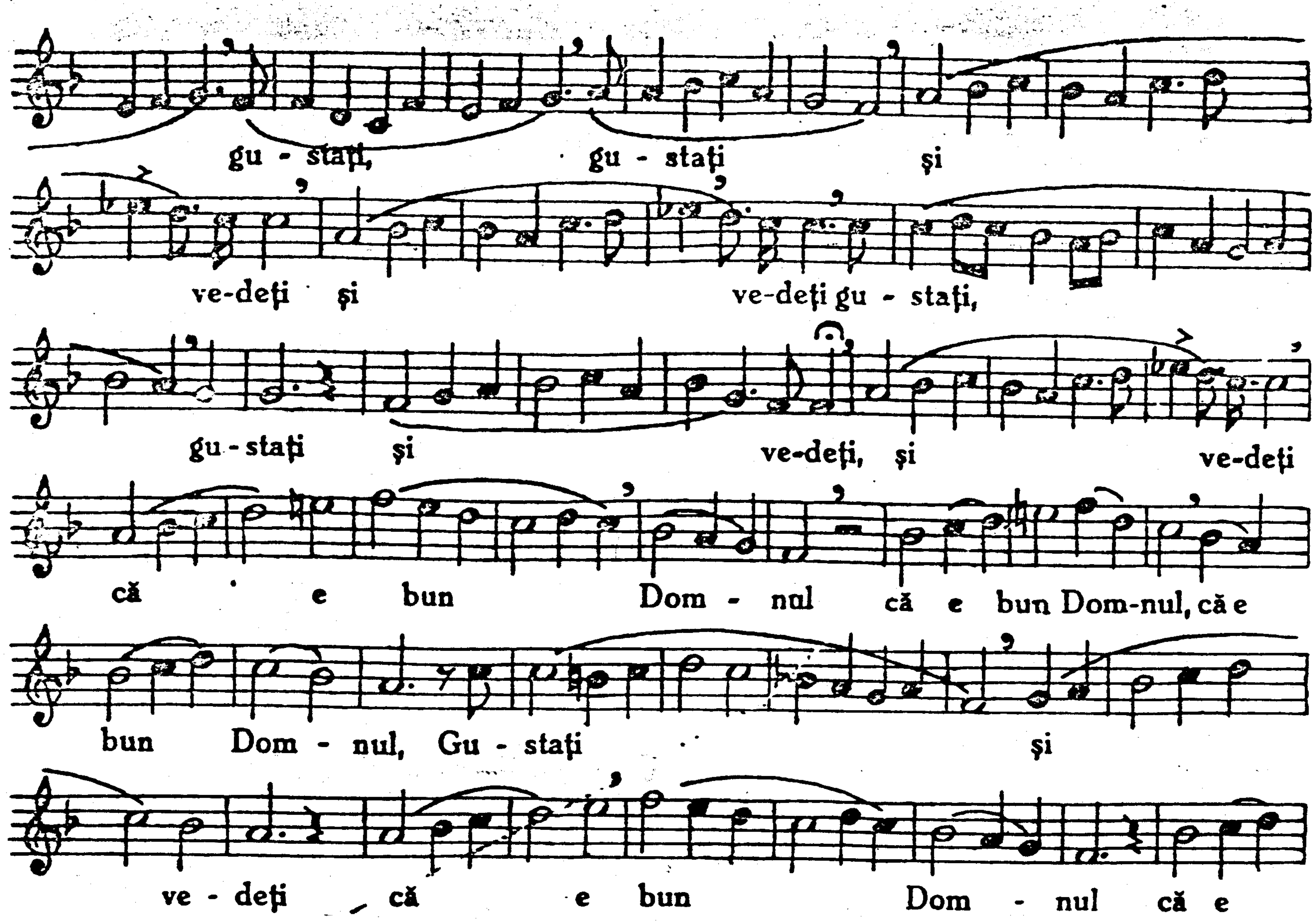
gu - stați, gu - stați și
ve-deți și ve-deți gu - stați,
gu - stați și ve-deți, și ve-deți
că e bun Dom - nul că e bun Dom-nul, că e
bun Dom - nul, Gu - stați și
ve - deți că e bun Dom - nul că e
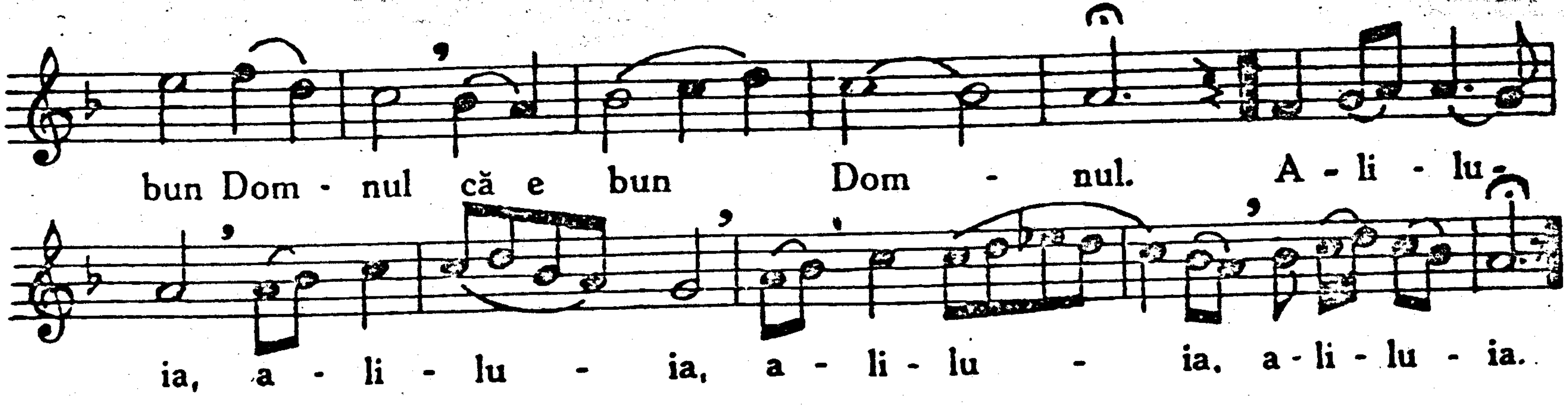
BINE-VOIU CUVÂNTA.
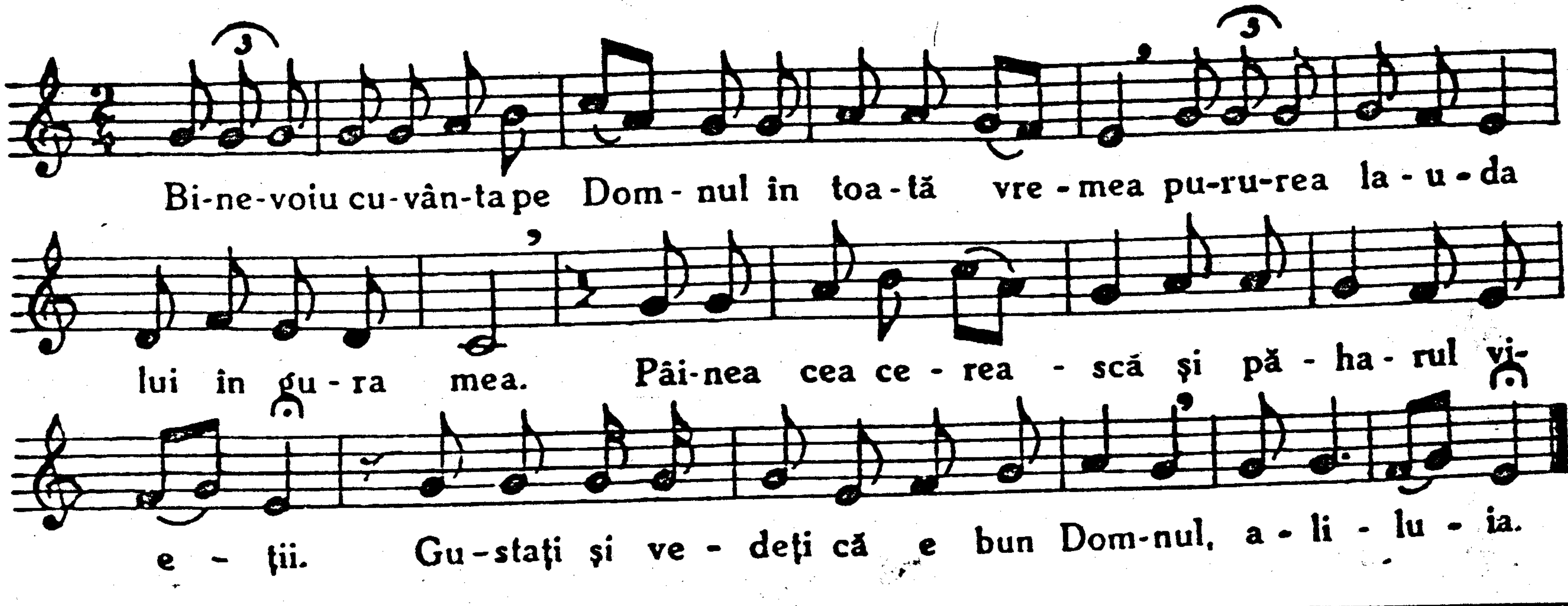
42 Cor mixt

PSALM I.

C. CHEREBEȚIU
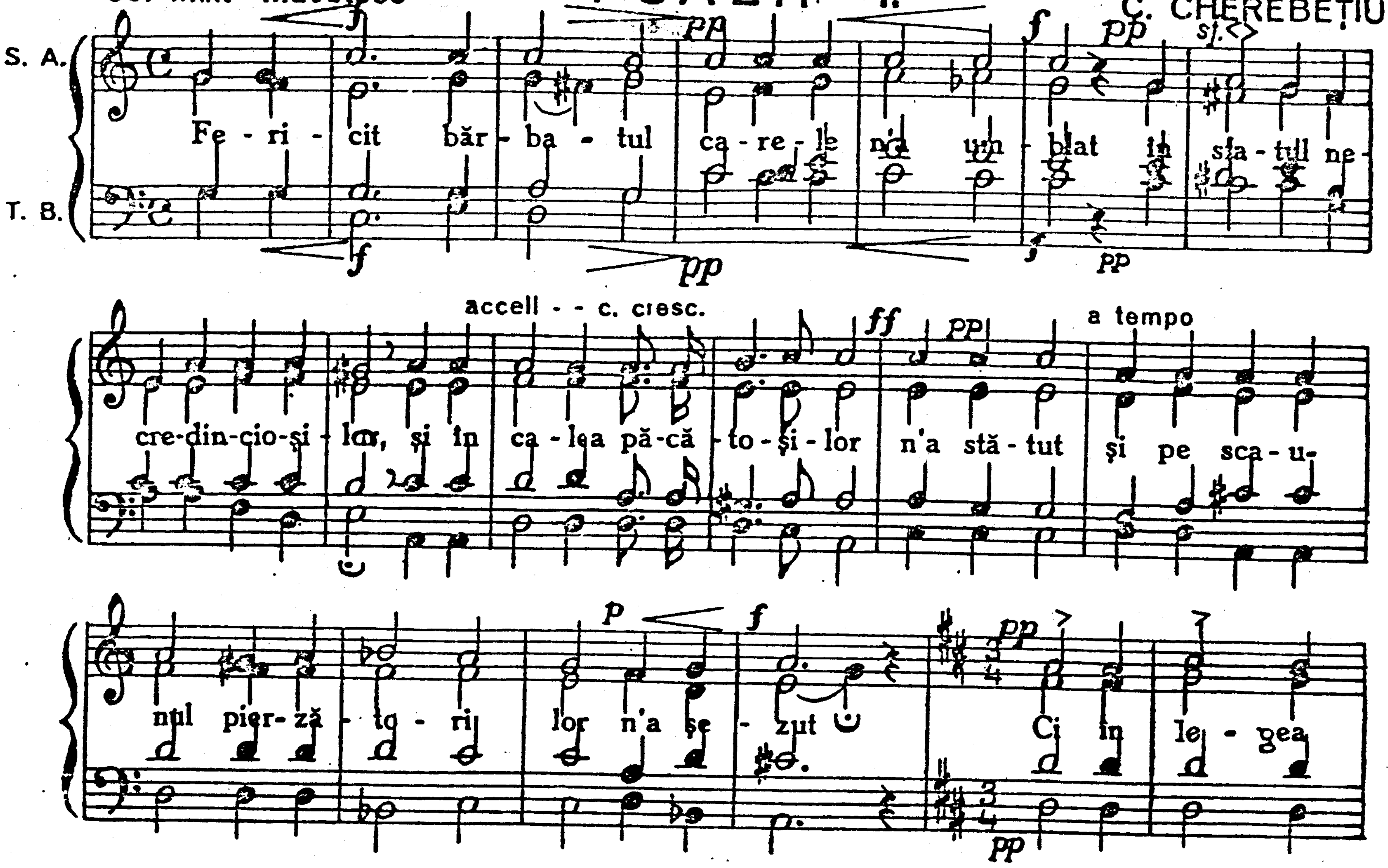
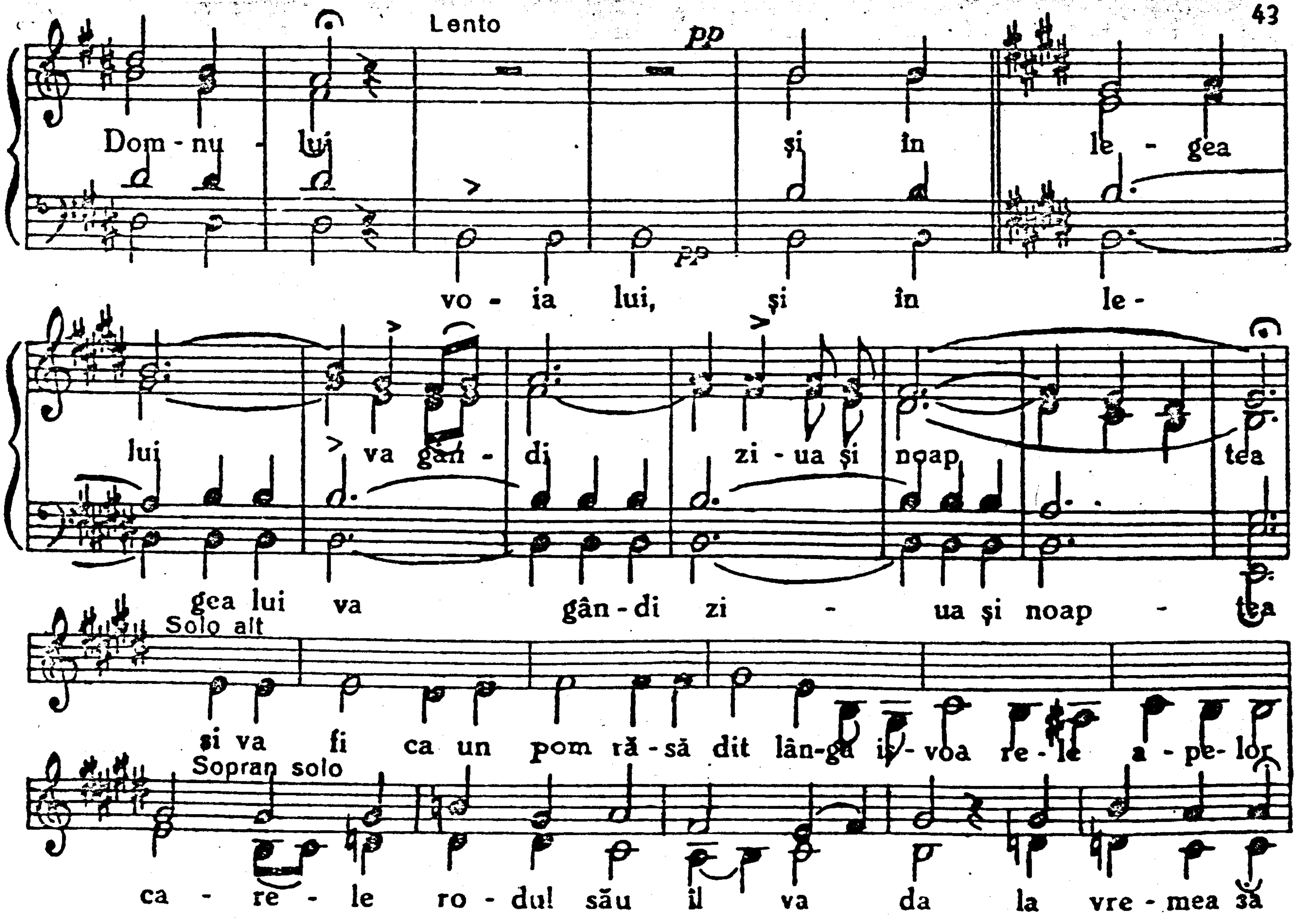
Lento
pp
Dom - nu - lui
vo - ia lui, şi în le - gea
şi în le -
lui va gân - di zi - ua şi noap tea
gea lui va gân - di zi - ua şi noap - tea
Solo alt
şi va fi ca un pom ră - să - dit lân-gă iz - voa re - le a - pe - lor
Sopran solo
ca - re - le ro - dul său îl va da la vre - mea să

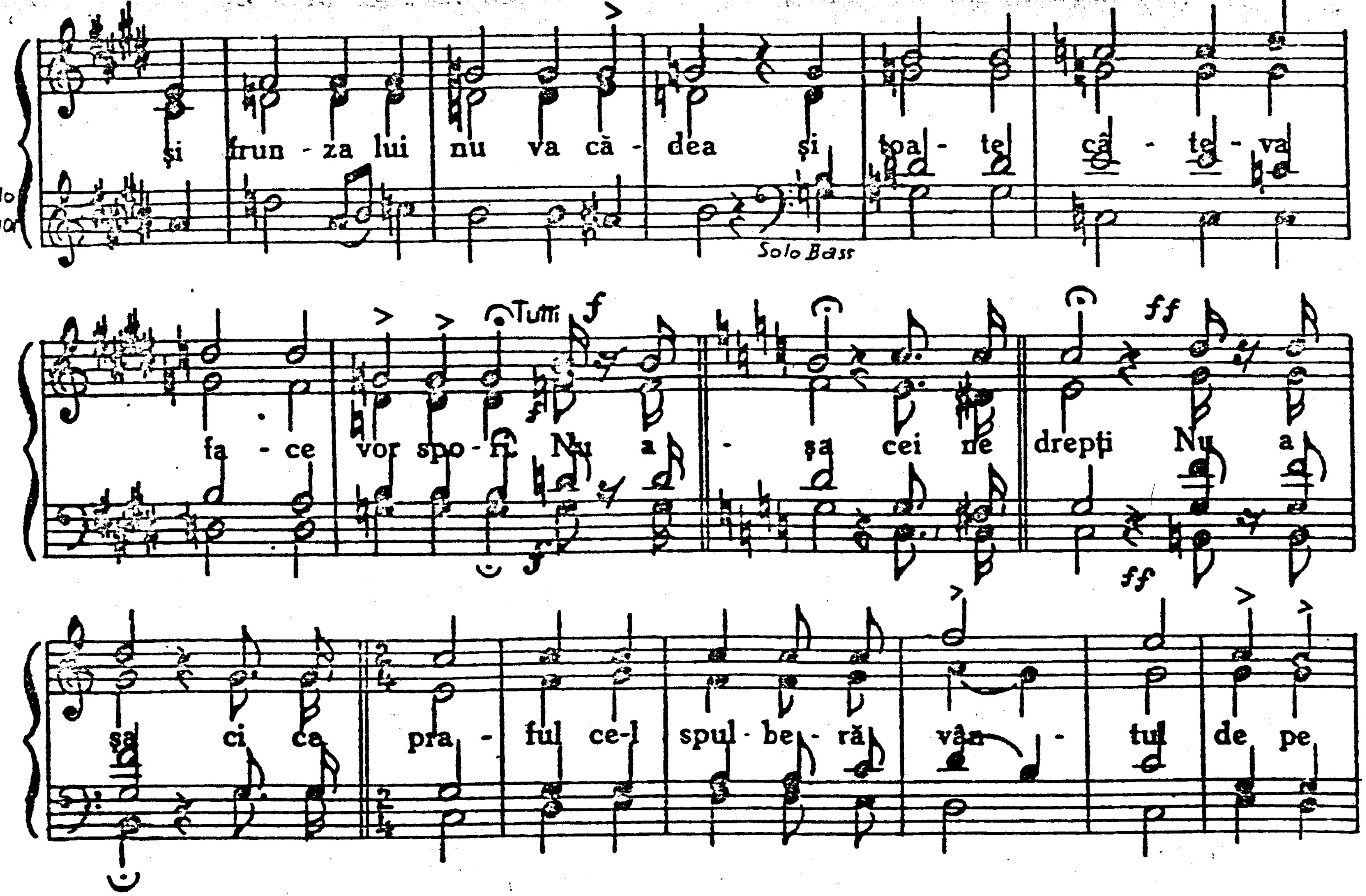
Solo Tenor
și frun - za lui nu va că - dea și toa - te câ - te - va
Solo Bass
f
Tutti
fa - ce vor spo - ri. Nu a - șa cei ne drepți Nu a
ff
șa ci ca pra - ful ce-l spul - be - ră vân - tul de pe
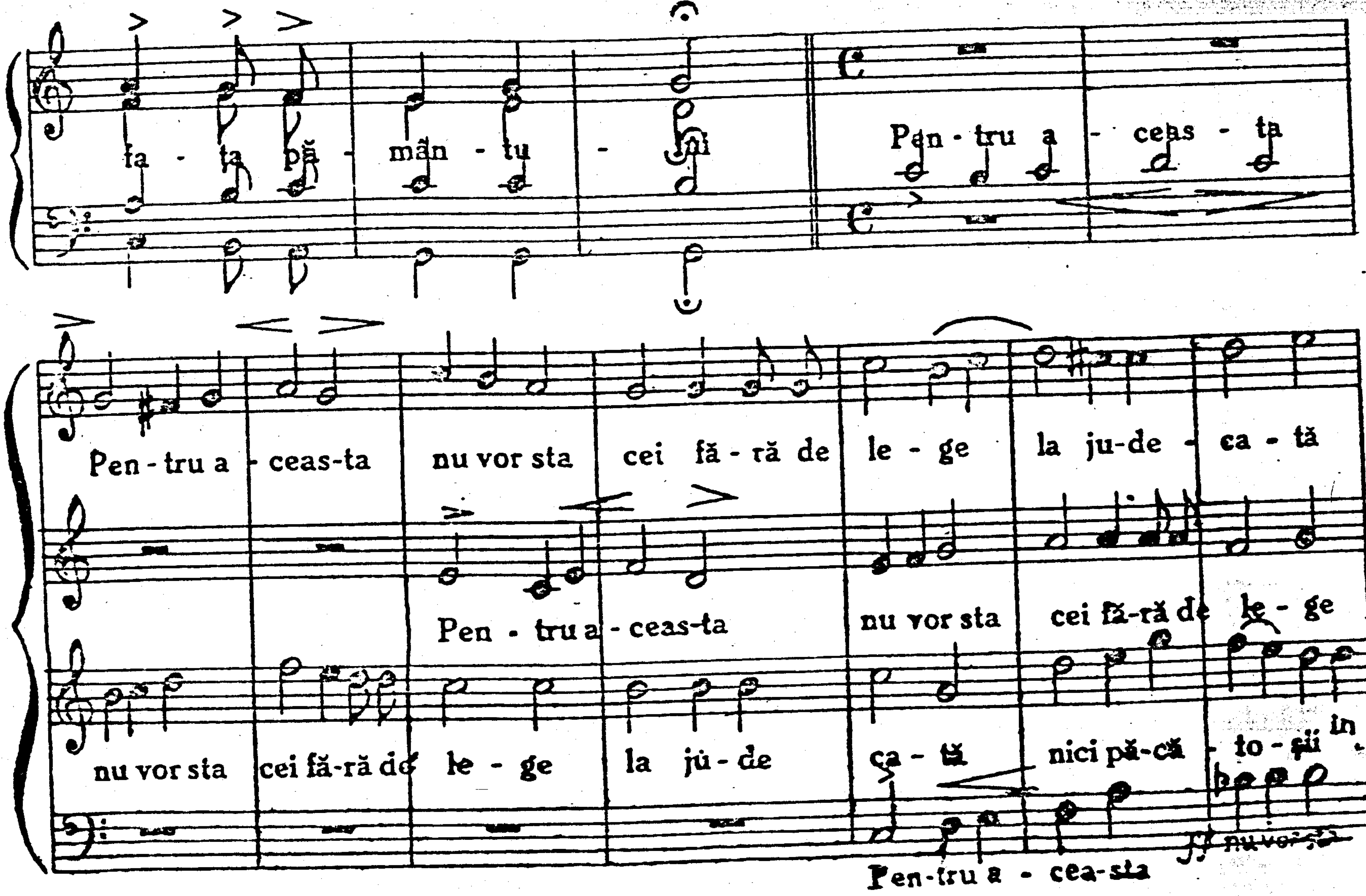
fa - ta pă - mân - tu - lui
Pen - tru a - ceas - ta
Pen - tru a - ceas-ta
nu vor sta
cei fă - ră de
le - ge
la ju-de - ca - tă
Pen - tru a - ceas-ta
nu vor sta
cei fă-ră de le - ge
nu vor sta
cei fă-ră de le - ge
la ju - de
ca - tă
nici pă-că - to - şii în
Pen-tru a - cea-sta
nu vor sta
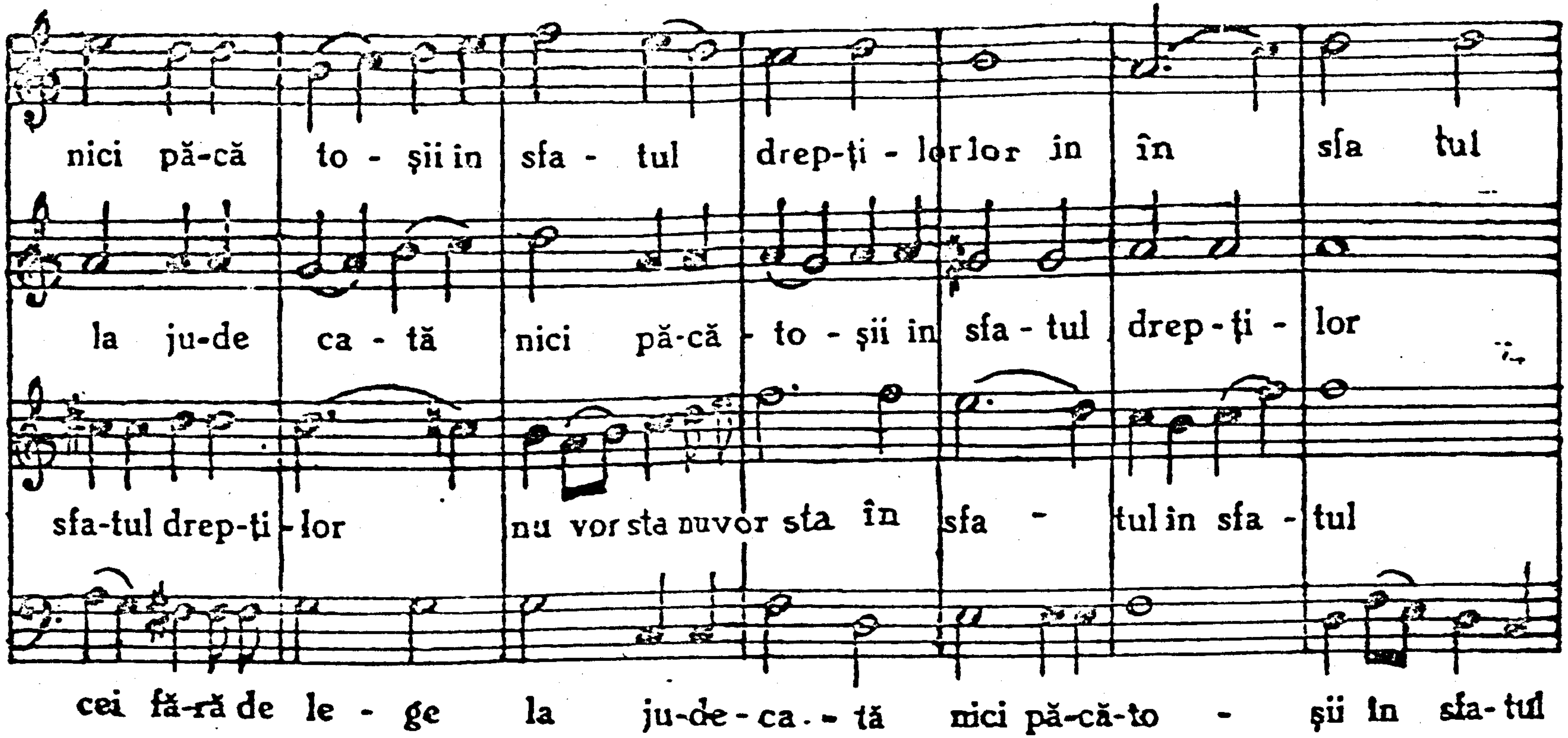
nici pă-că to - şii in sfa - tul drep-ţi - lor lor in în sfa tul
la ju-de ca - tă nici pă-că - to - şii in sfa - tul drep - ţi - lor
sfa-tul drep-ţi - lor nu vor sta nu vor sta în sfa - tul in sfa - tul
cei fă-ră de le - ge la ju-de - ca - tă nici pă-că-to - şii în sfa-tul

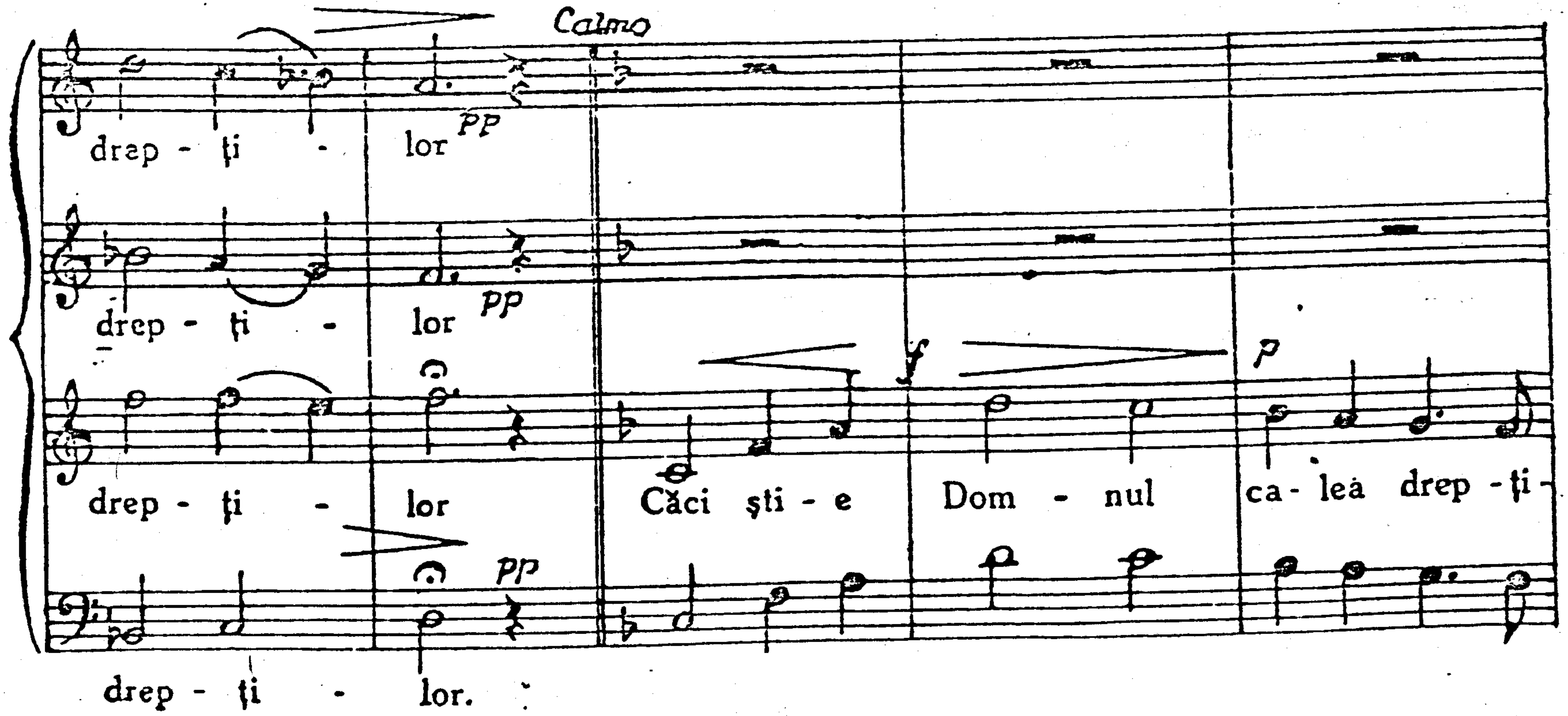
Calmo
drep - ţi - lor pp
drep - ţi - lor pp
drep - ţi - lor
Căci şti - e Dom - nul ca - leà drep - ţi -
f
p
pp
drep - ţi - lor.

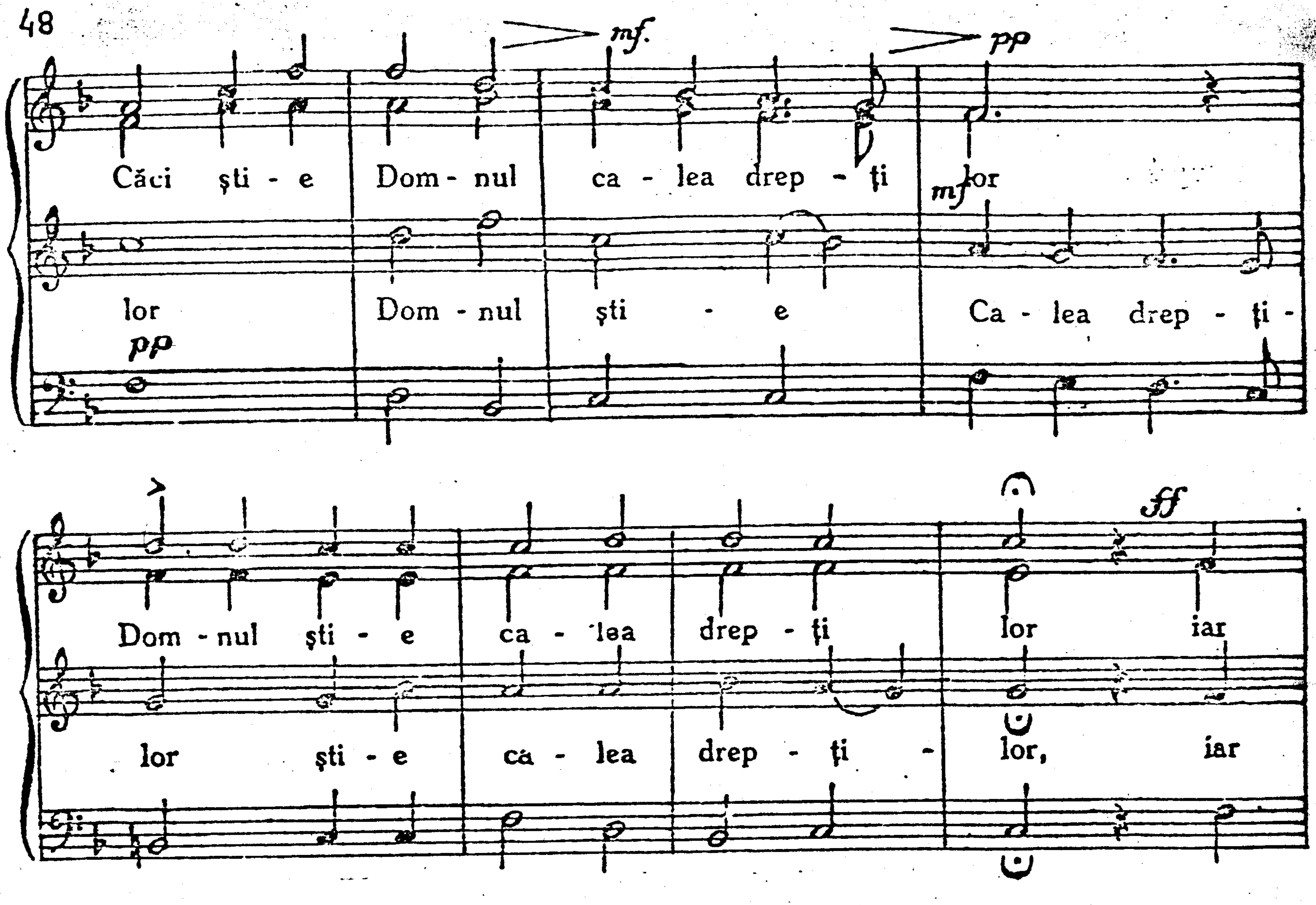
mf.
pp
Căci ști - e Dom - nul ca - lea drep - ți lor
mf
lor Dom - nul ști - e Ca - lea drep - ți -
pp
Dom - nul ști - e ca - lea drep - ți lor iar
ff
lor ști - e ca - lea drep - ți - lor, iar
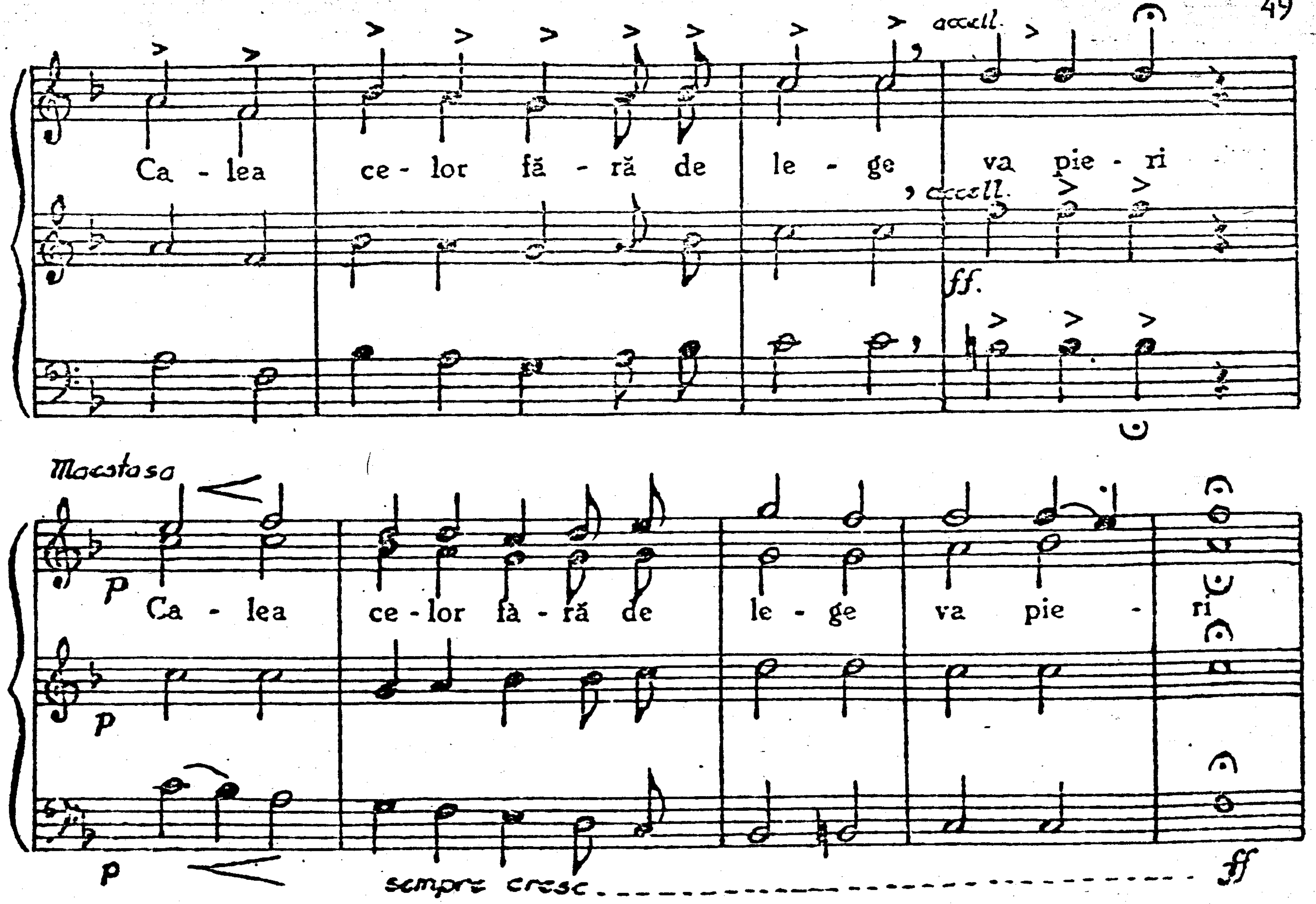
accell.
Ca - lea ce - lor fă - ră de le - ge va pie - ri
accell.
ff.
Maestoso
p
Ca - lea ce - lor fă - ră de le - ge va pie - ri
p
p
sempre cresc
ff

CUPRINSUL:

Lăudaţi ... ... Pag. 1
Ochiul ... ... „ 2
Spune-mi Doamne sfârşitul meu ... „ 5
Ridica-voiu ochii mei ... ... „ 7
La râul Vavilonului ... ... „ 9
Doamne unde voiu să fug ... ... „ 10
Spune-mi Doamne sfârşitul meu ... „ 12
Pleacă Doamne ... ... „ 13
Nădejdea mea ... ... „ 14
Ascultă Doamne poporul tău ... ... „ 15
Doamne ce este omul ... ... „ 16
Cinei Tale ... ... „ 18
Cât de mărit ... ... „ 19

PRICESNELE DE PESTE SĂPTĂMÂNĂ

ıia ... ... Pag. 20
rţia ... ... „ 22
ercuria ... ... „ 23
a ... ... „ 24

Vinerea ... ... Pag. 26
Sâmbăta ... ... „ 28

CÂNTĂRILE DELA LITURGIA SFT. VASILE CEL MARE.

Cu vrednicie ... ... Pag. 30
Sfânt ... ... „ 31
Pe Tine Te lăudăm ... ... „ 33
De tine se bucură ... ... „ 34
Pe arătătorul ... ... „ 36

CÂNTĂRILE DELA LITURGIA SFT. GRIGORIE DIALOGUL.

Să se îndrepteze ... ... Pag. 37
Acum puterile ... ... „ 37
Cuminecarul ... ... „ 39
Bine-voiu cuvânta ... ... „ 41
Psalm I. ... ... „ 42

Ectenii.

1
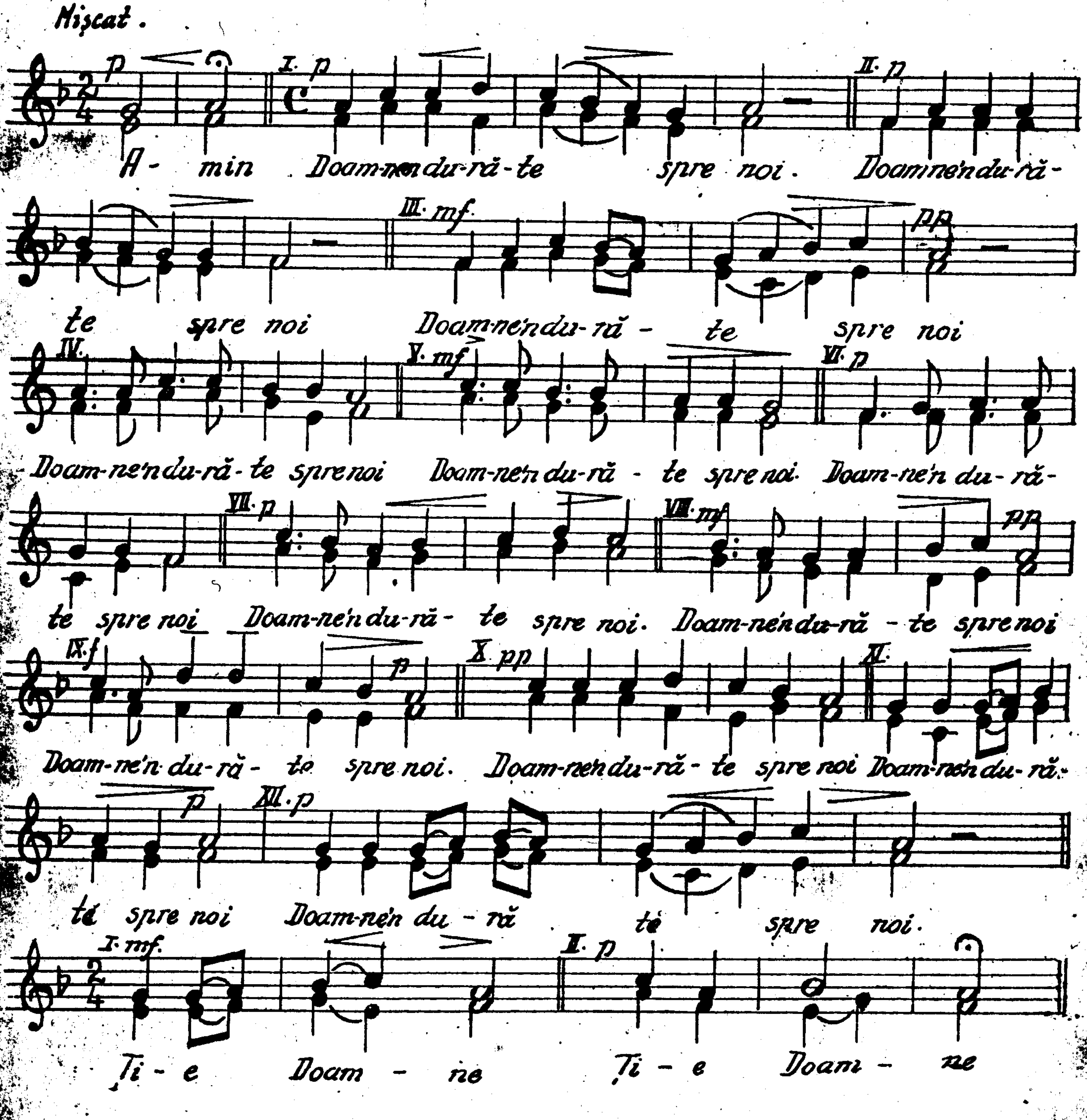
Mişcat.
I. p
II. p
III. mf
pp
IV.
V. mf
VI. p
VII. p
VIII. mf
IX. f
X. pp
XI.
XII. p
A- min Doam-ne'n du-ră-te spre noi. Doamne'n du-ră-
te spre noi Doam-ne'n du-ră - te spre noi
Doam-ne'n du-ră - te spre noi Doam-ne'n du-ră - te spre noi. Doam-ne'n du-ră-
te spre noi Doam-ne'n du-ră - te spre noi. Doam-ne'n du-ră - te spre noi
Doam-ne'n du-ră - te spre noi. Doam-ne'n du-ră - te spre noi Doam-ne'n du-ră-
te spre noi Doam-ne'n du - ră te spre noi.
I. mf
II. p
Ţi - e Doam - ne Ţi - e Doam - ne
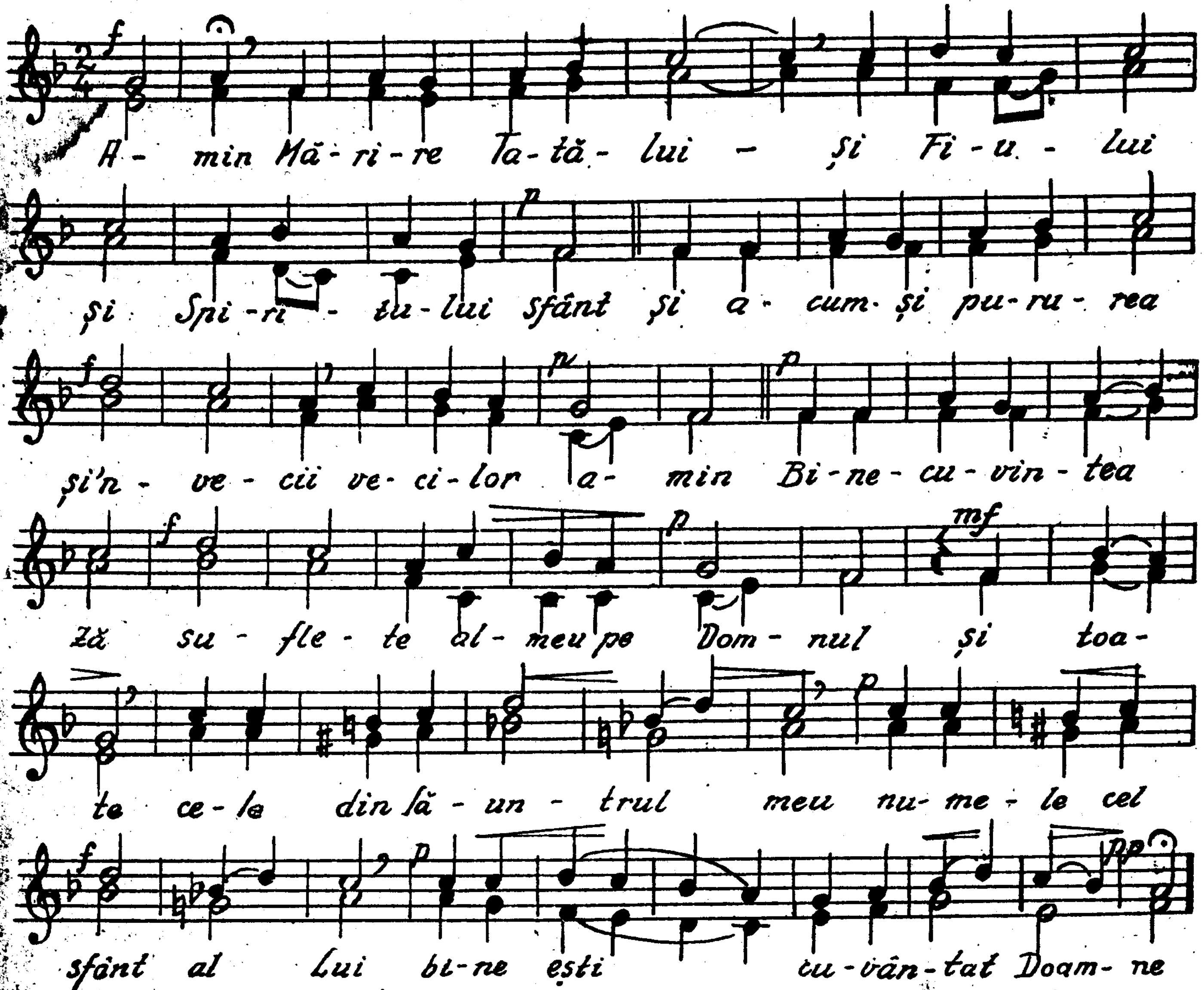
Veniți să ne inchinăm.
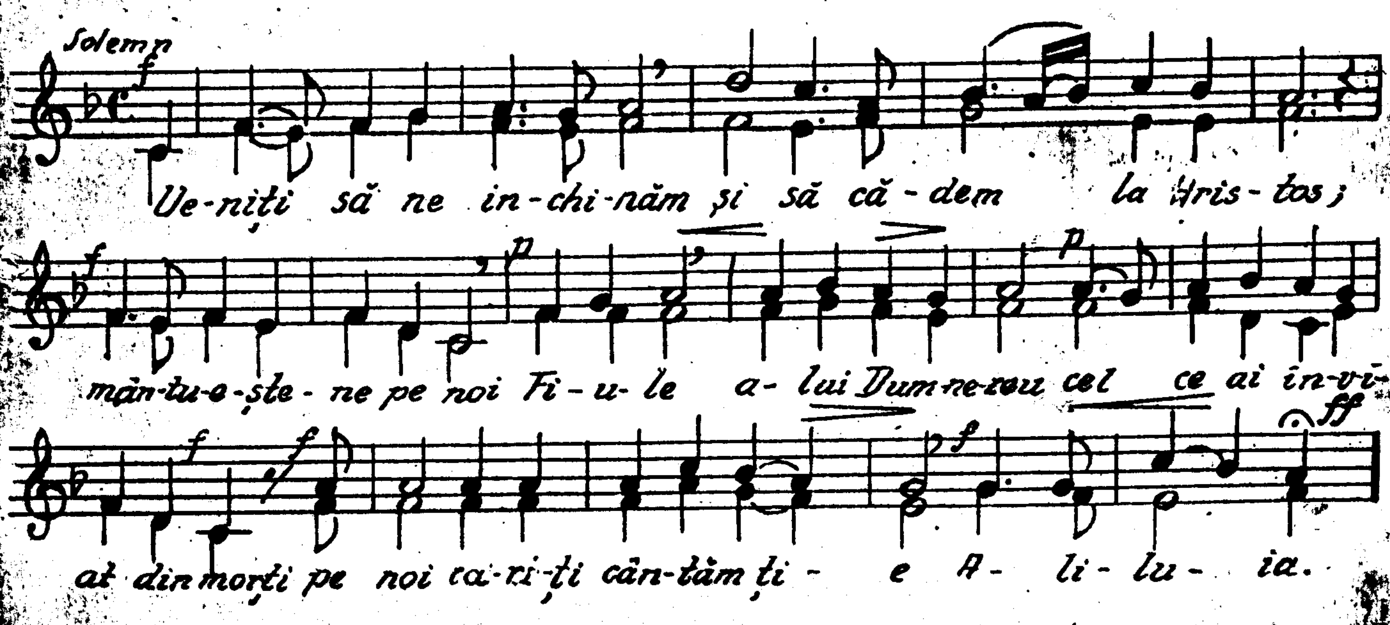
Sfinte Dumnezeule
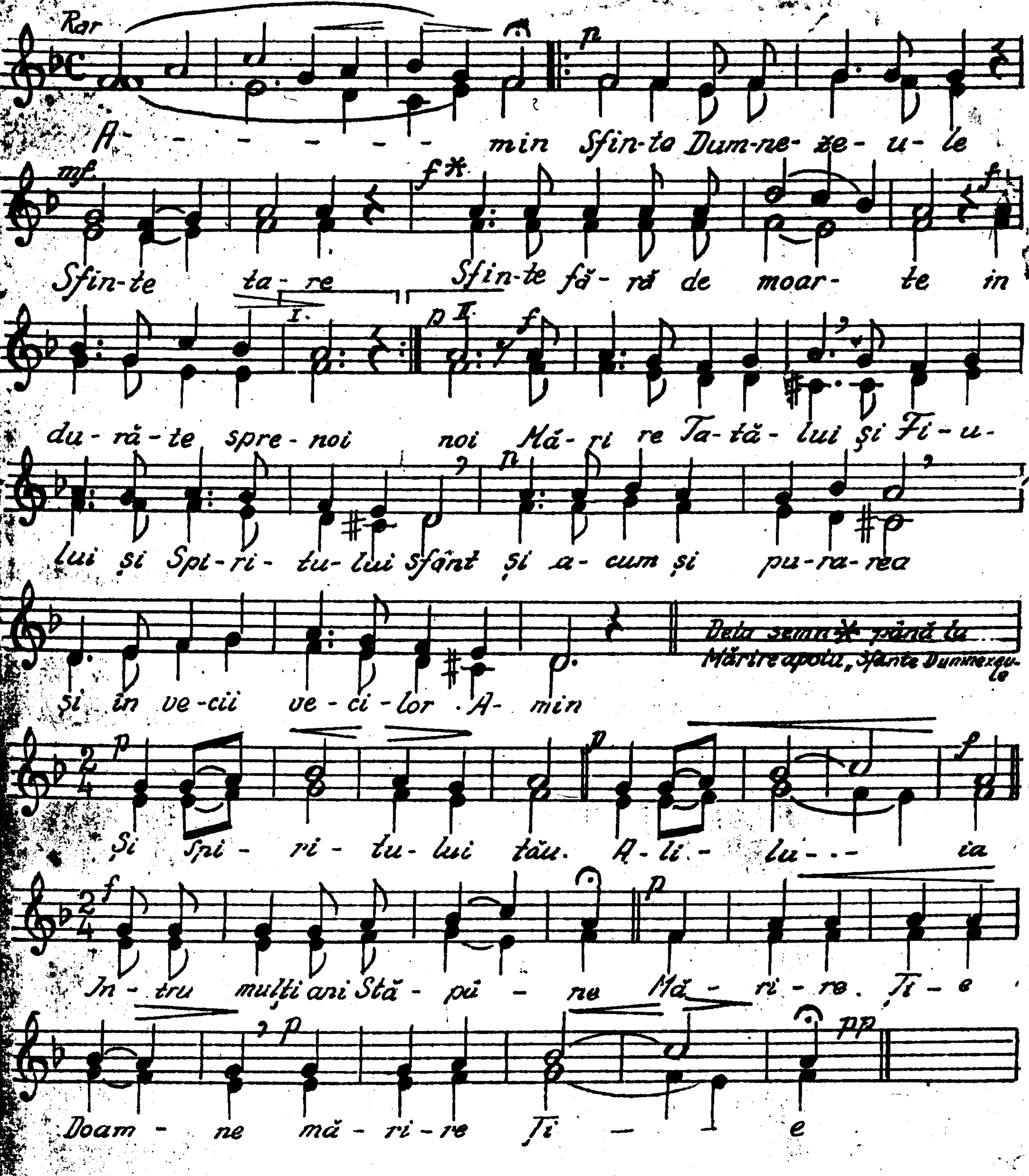
Ectenii solemne

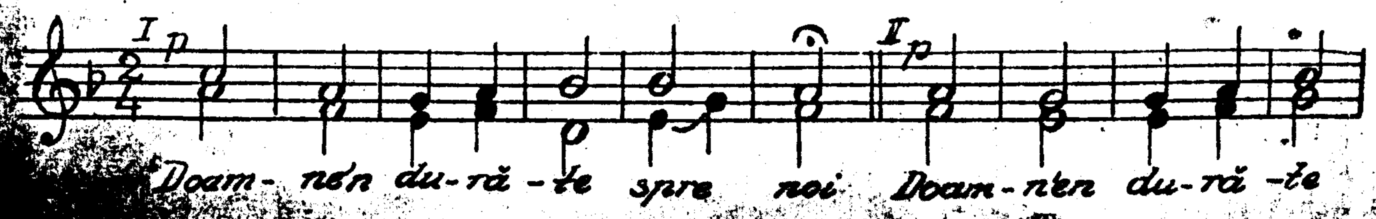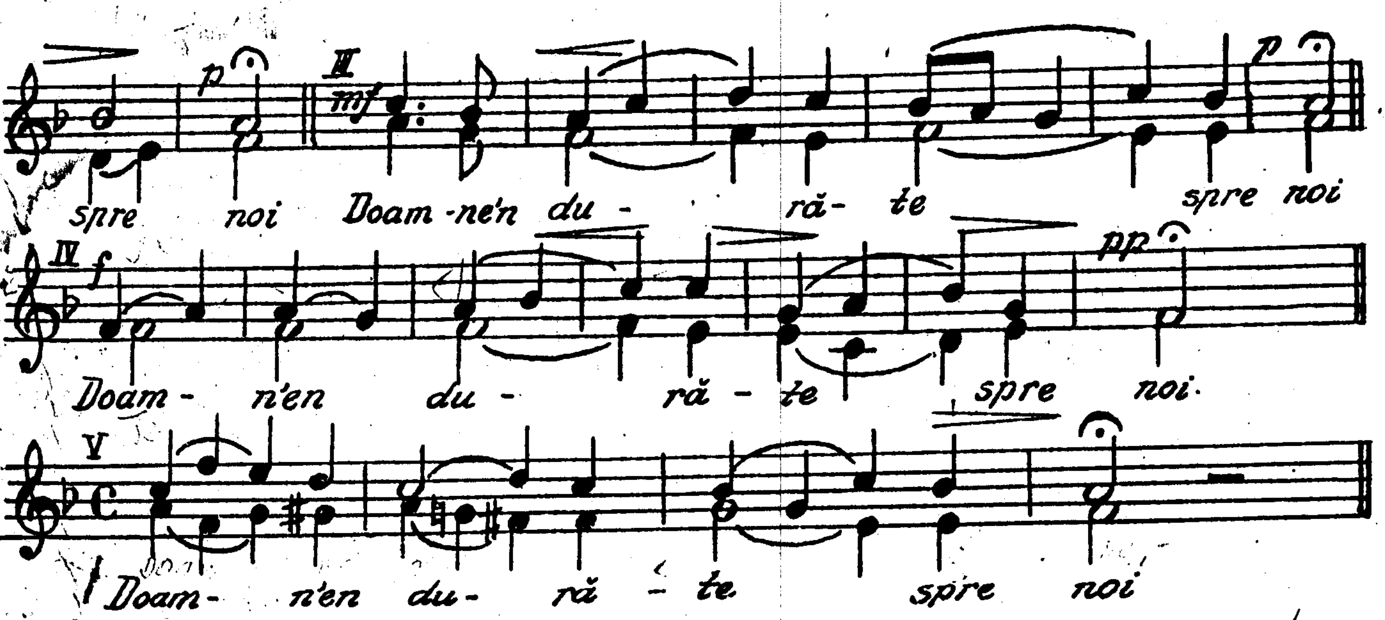

III
spre noi Doam-ne'n du - ră- te spre noi
IV
Doam- n'en du - ră - te spre noi.
V
Doam- n'en du- ră - te spre noi

Heruvicul
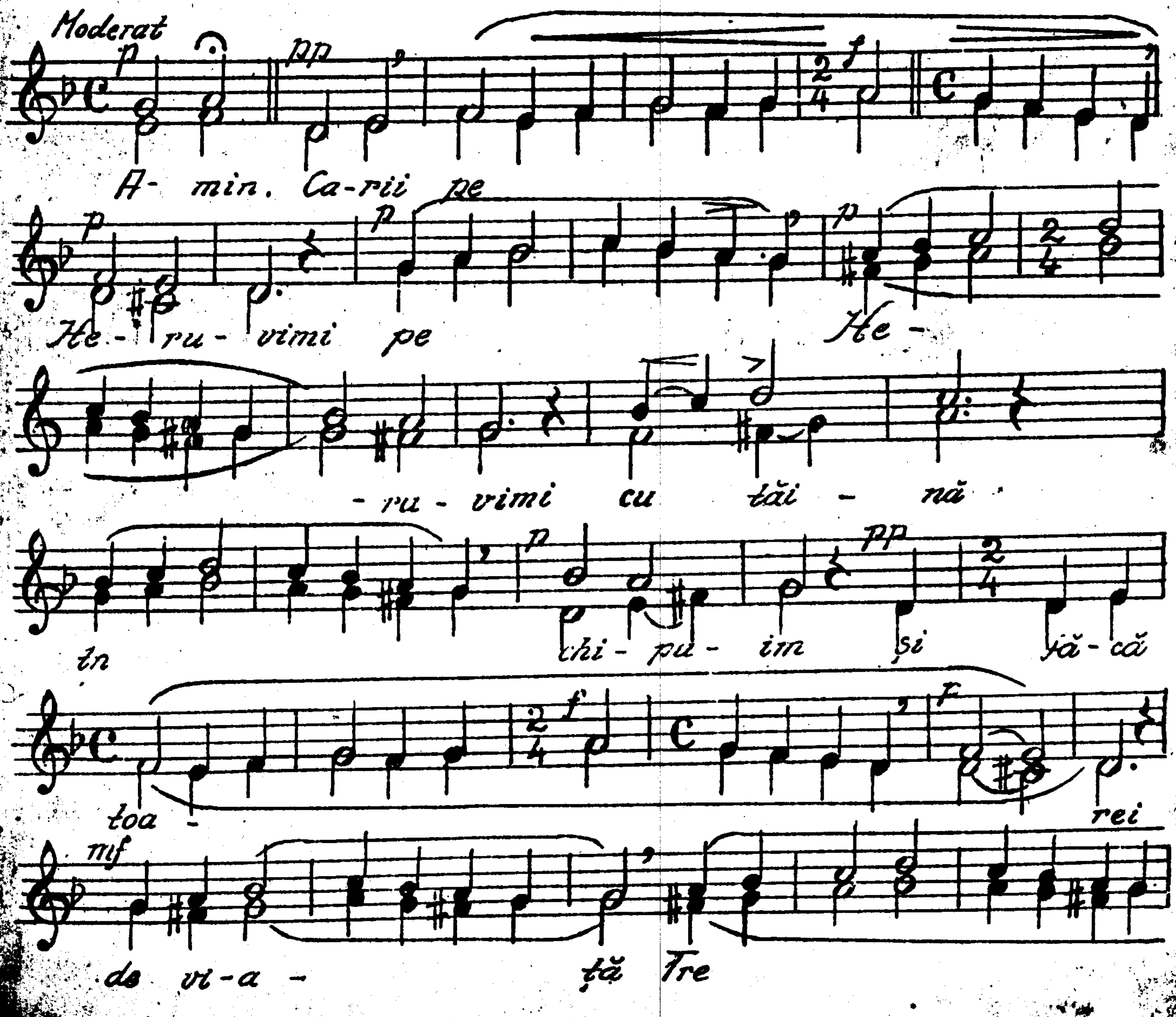
Moderat
A- min. Ca-rii pe
He- ru- vimi pe He-
-ru - vimi cu tăi - nă
în chi - pu - im și fă- că
toa - rei
de vi-a - ță Tre
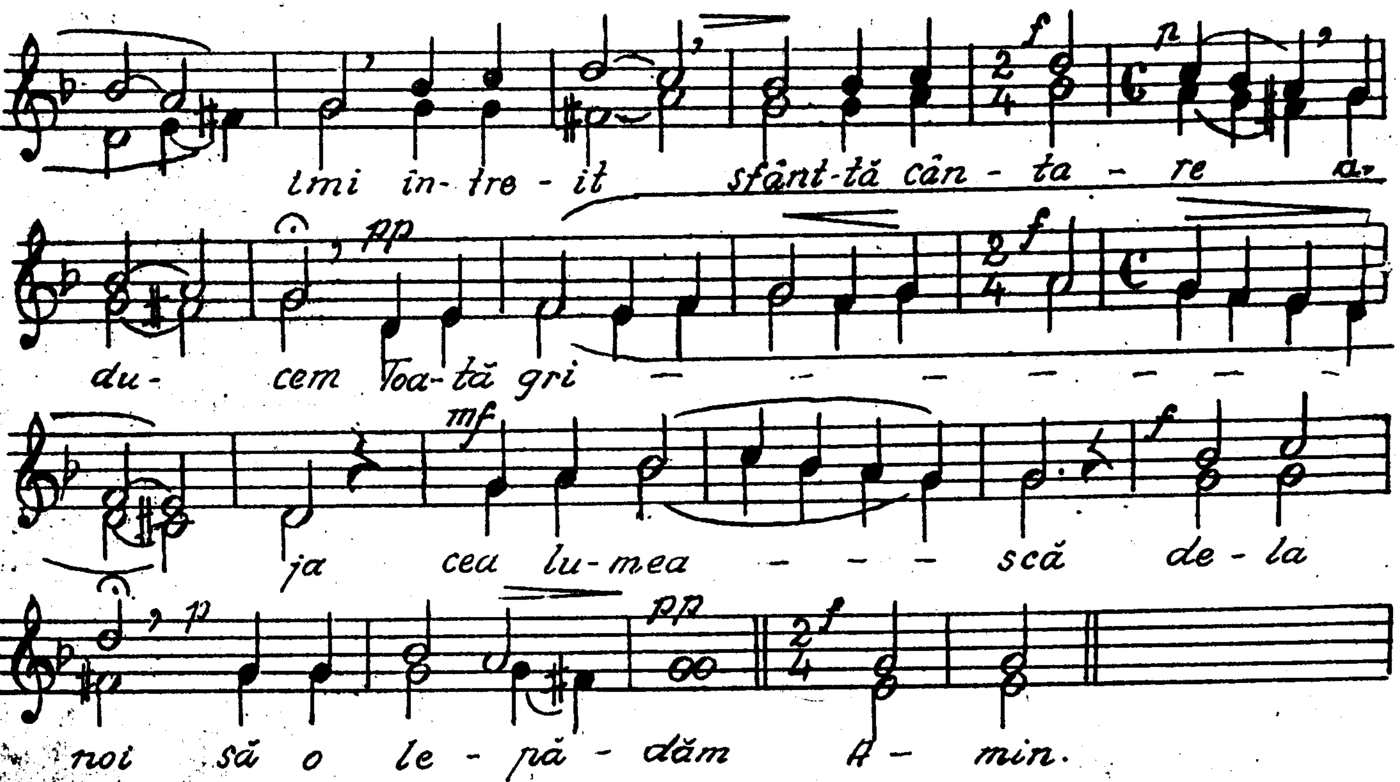
Ca pe Împăratul
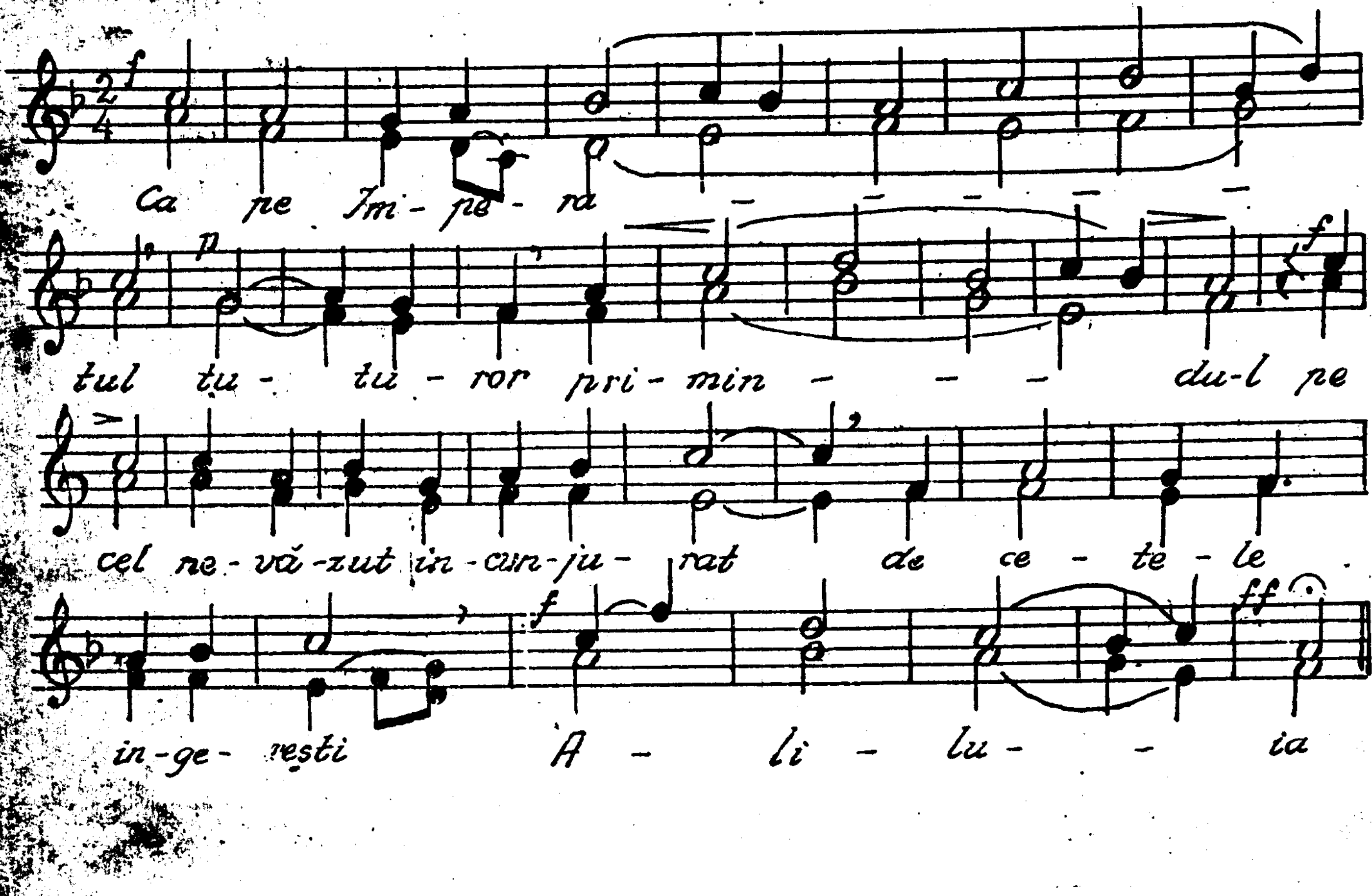
Dă-ne Doamne
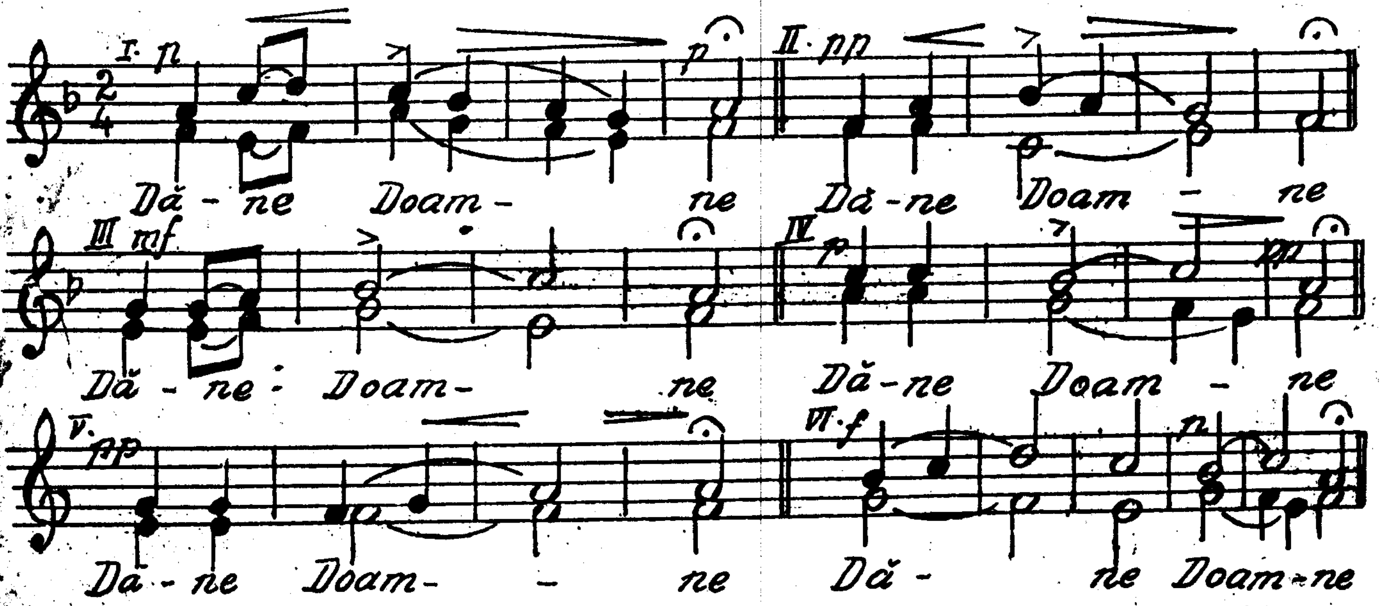
Pe Tatăl
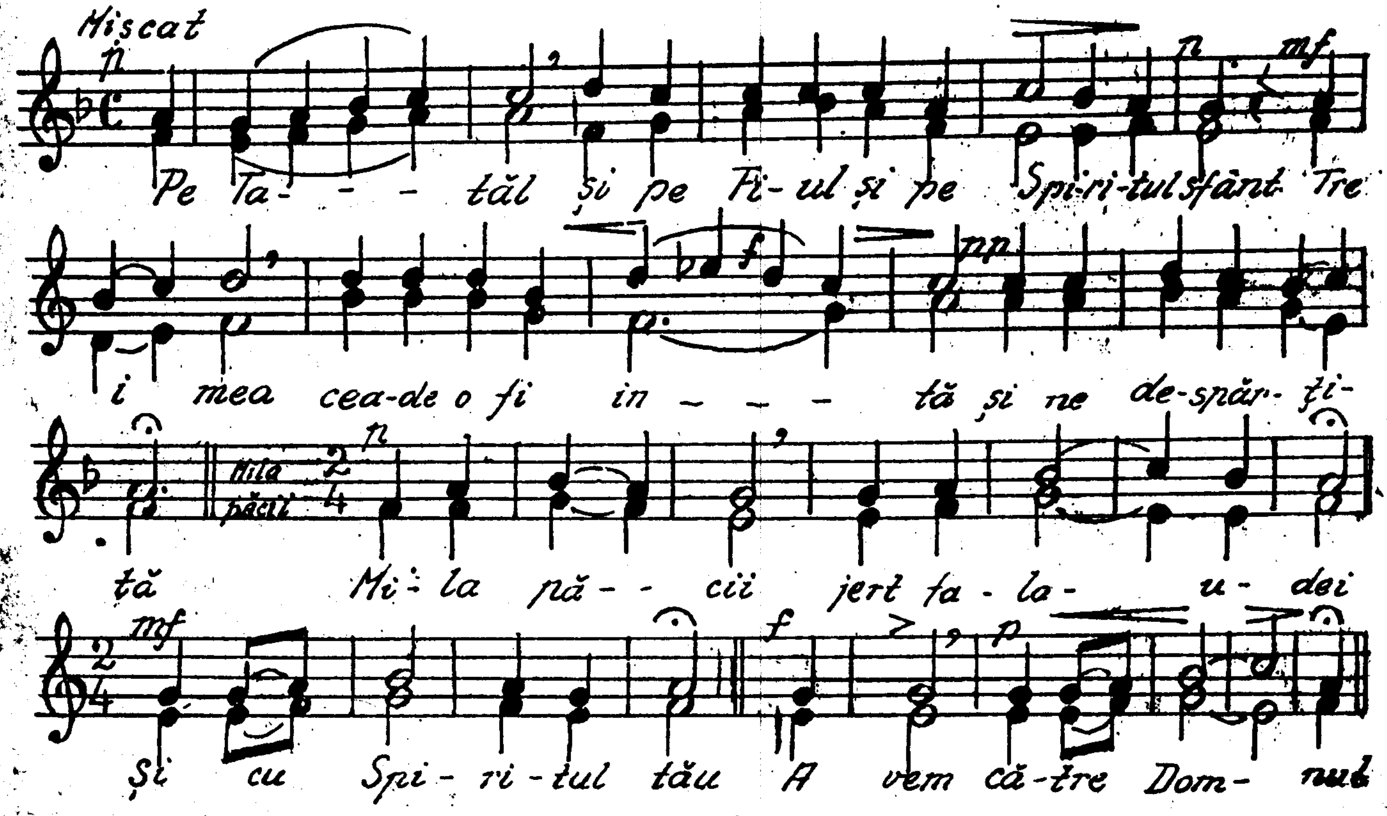
Cu vrednicie

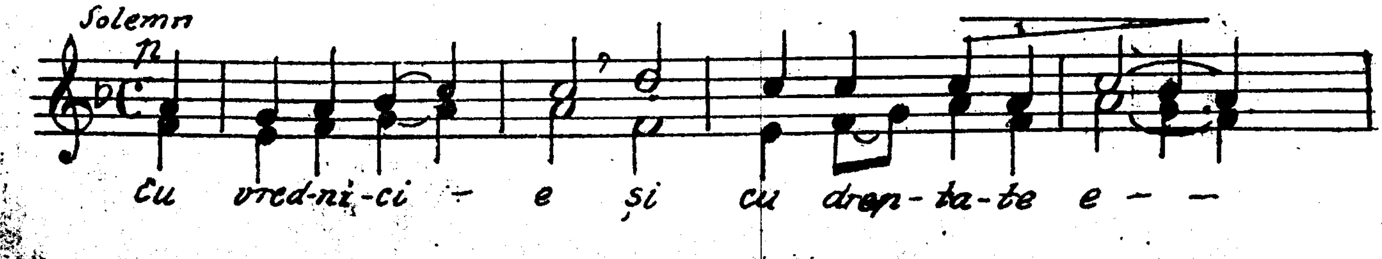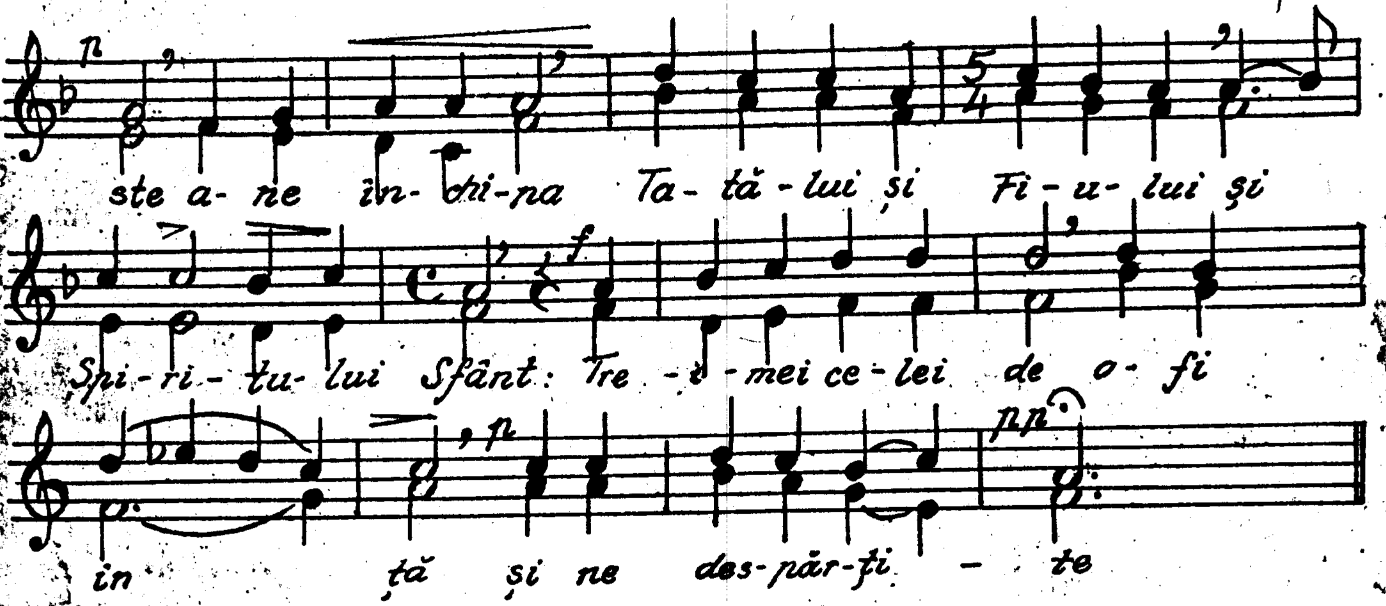

p
ste a- ne în- chi-na Ta- tă - lui și Fi - u- lui și
f
Spi-ri- tu- lui Sfânt: Tre - i - mei ce- lei de o- fi
p pp
in ță și ne des-păr-ți - te

Sfânt
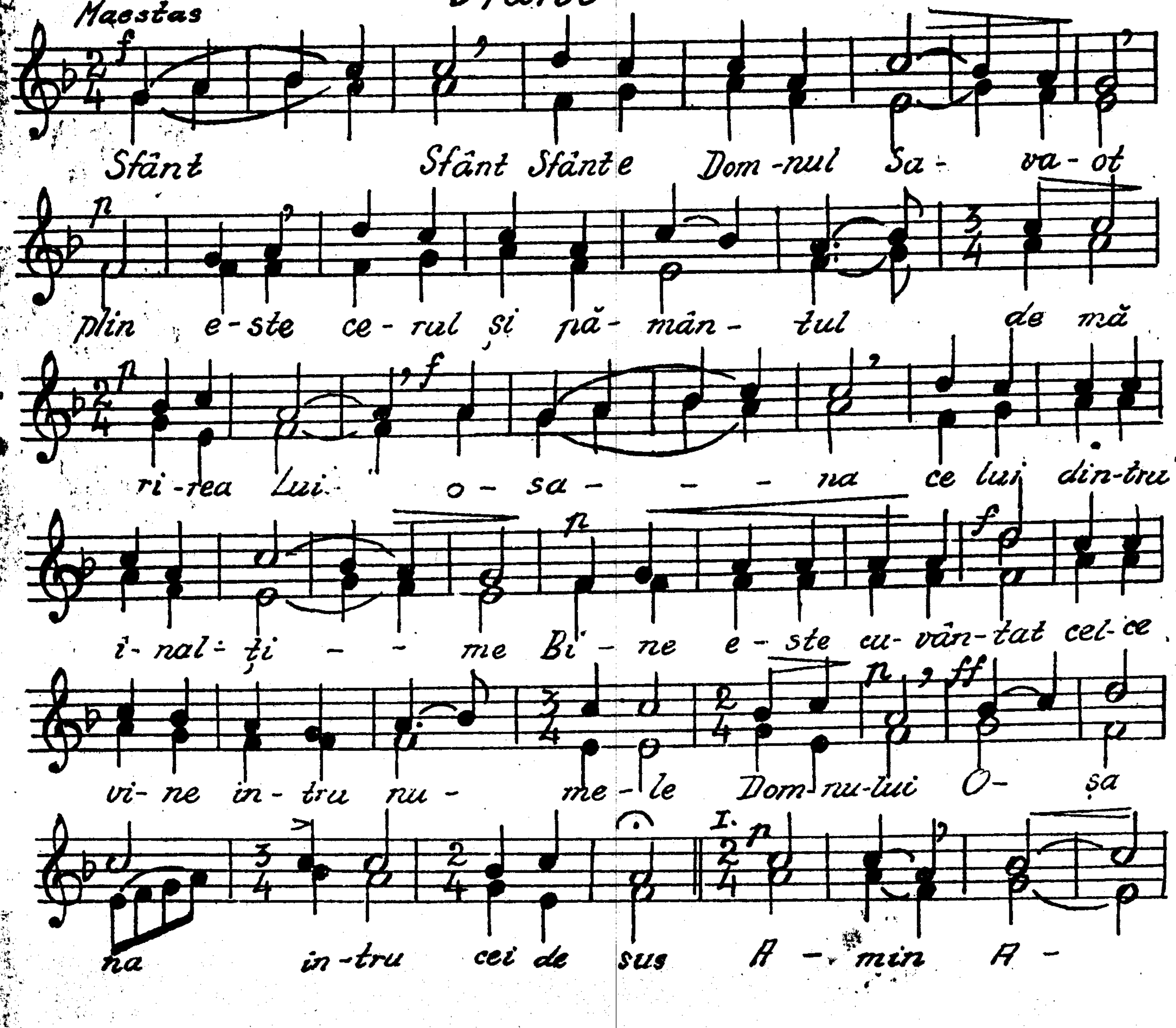
Maestas
f
Sfânt Sfânt Sfânte Dom-nul Sa- va-ot
p
plin e-ste ce- rul și pă- mân- tul de mă
p f
ri-rea Lui o- sa- - - na ce lui din-tru
p f
i- nal- ți - - me Bi - ne e - ste cu- vân-tat cel-ce
p ff
vi- ne in- tru nu- me- le Dom-nu-lui O- sa
I. p
na in-tru cei de sus A - min A -

Pe Ţine te lăudăm

8
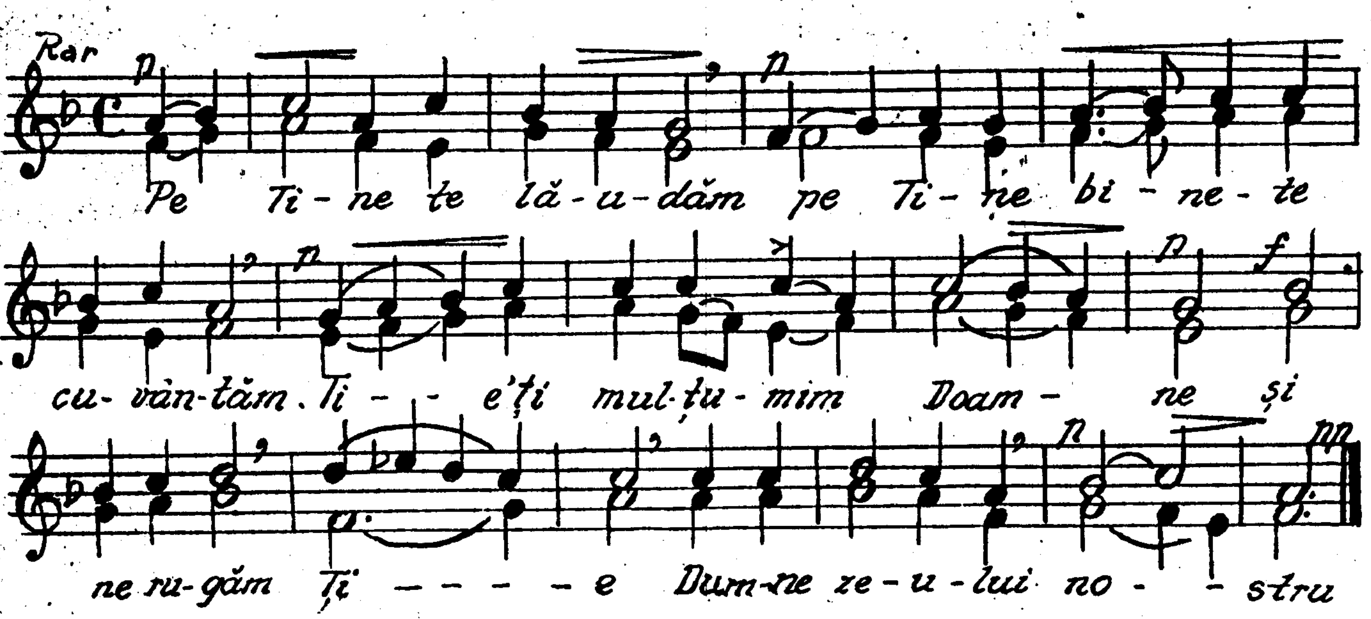
Cuvine-se
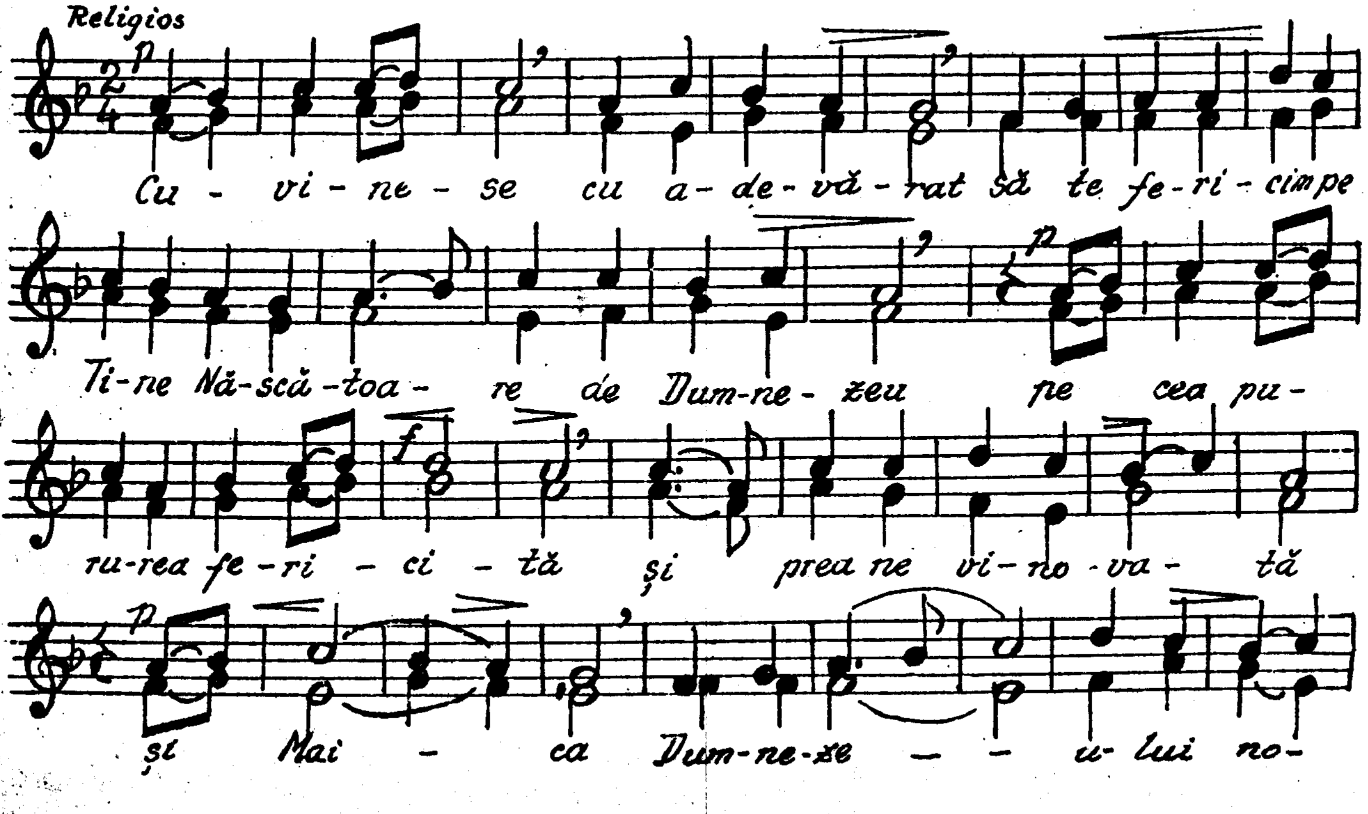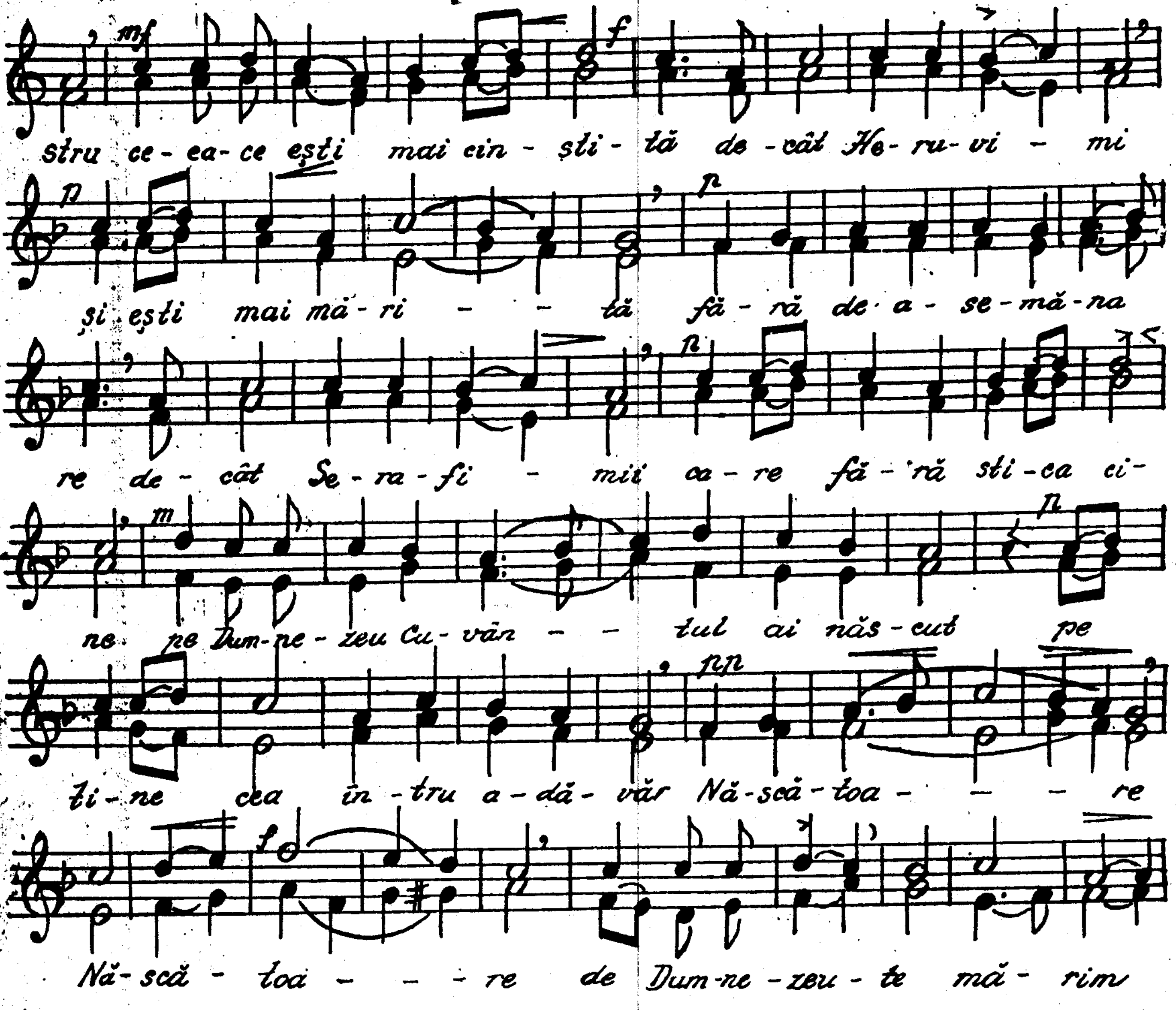
Și pe toți.

Unul sfânt.
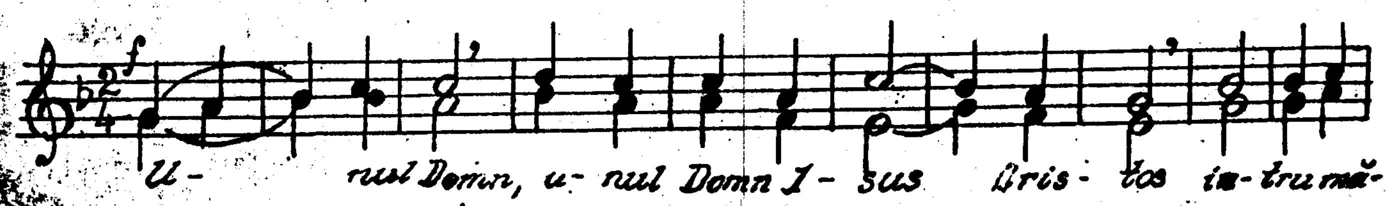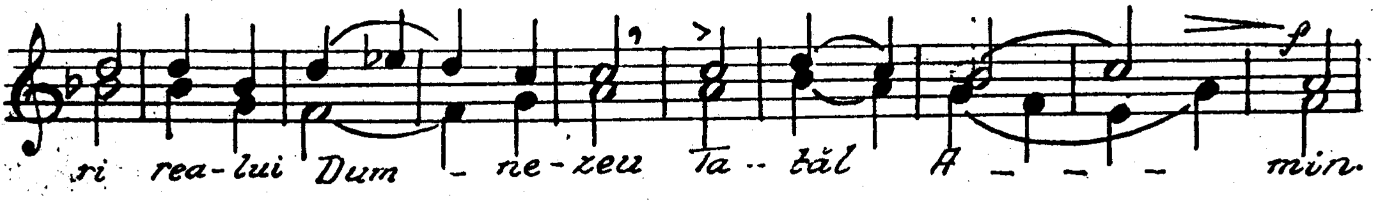
Priceasna (Lăudaţi)
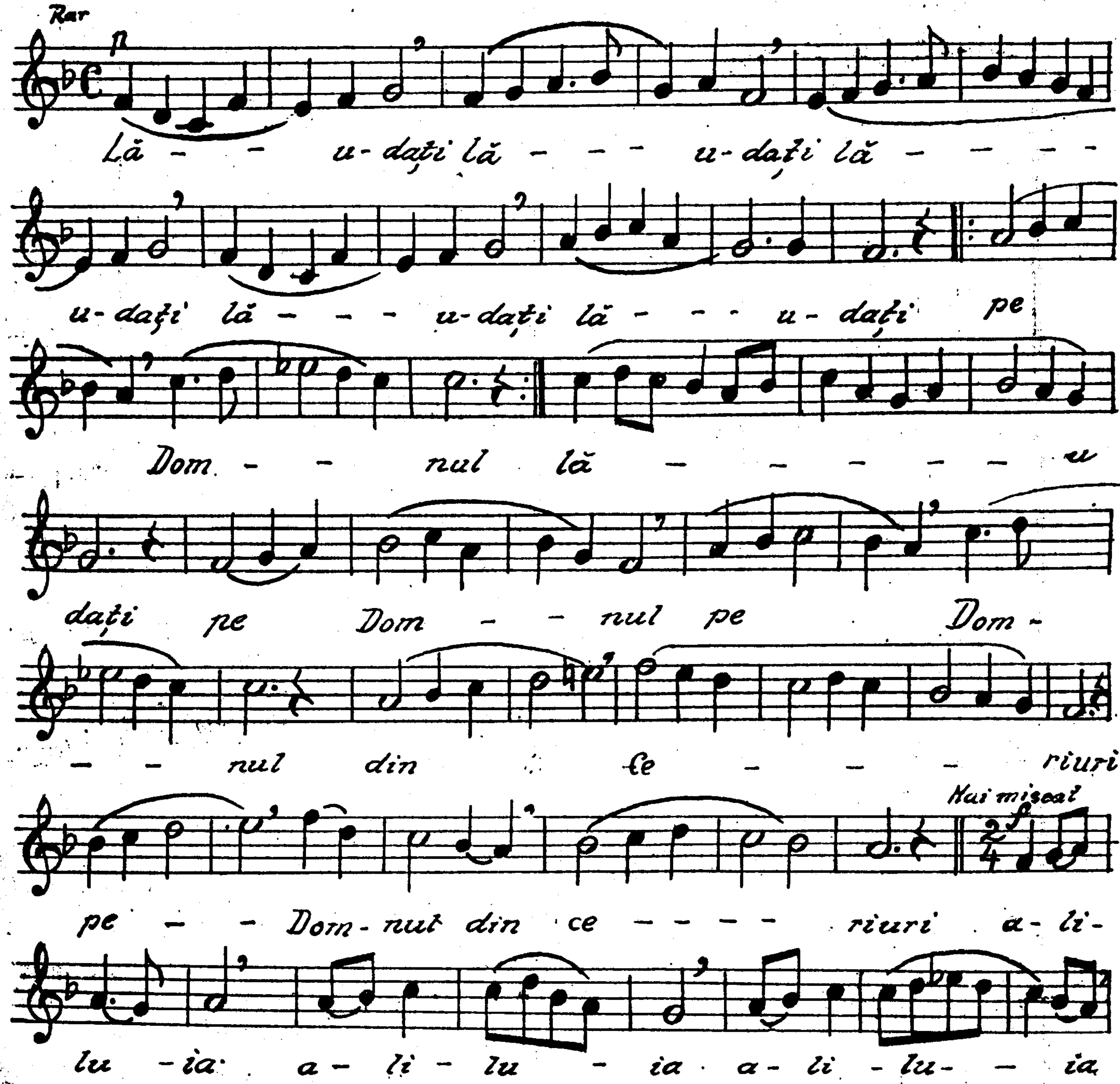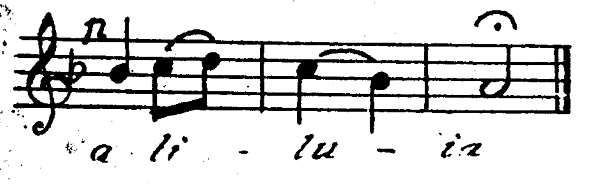
Scrisă după Bl. Prof. E. Bucur Blaj.

Bine este cuvântat
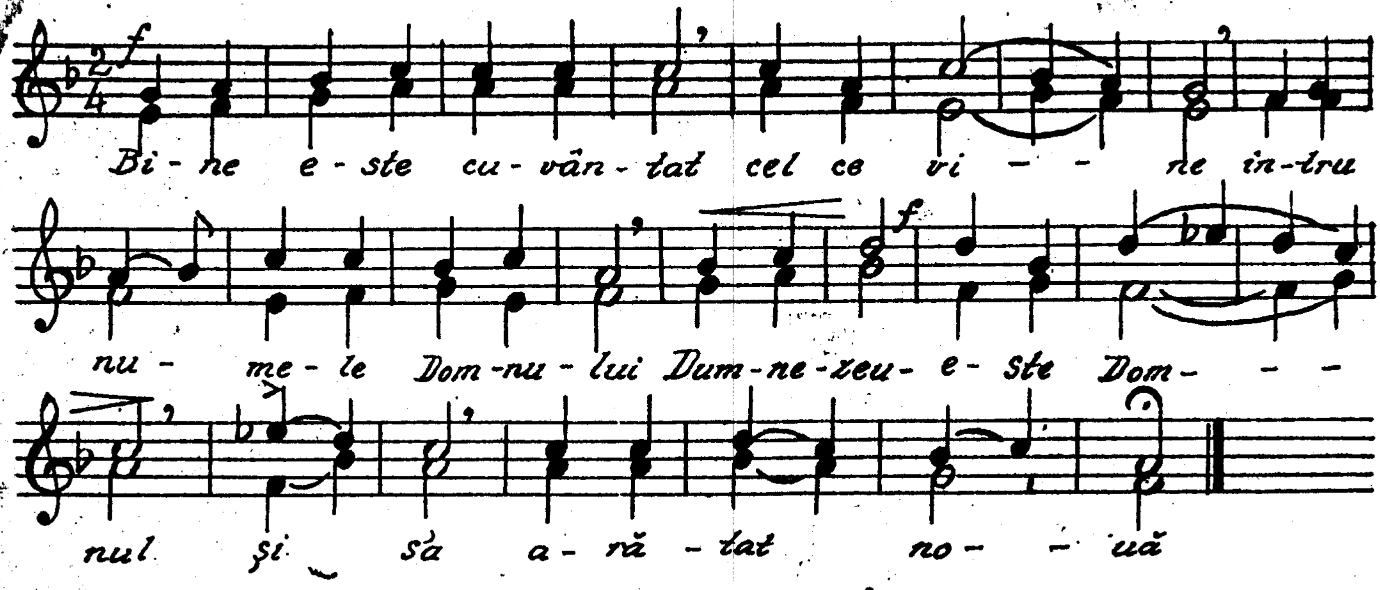
Văzut-am lumina
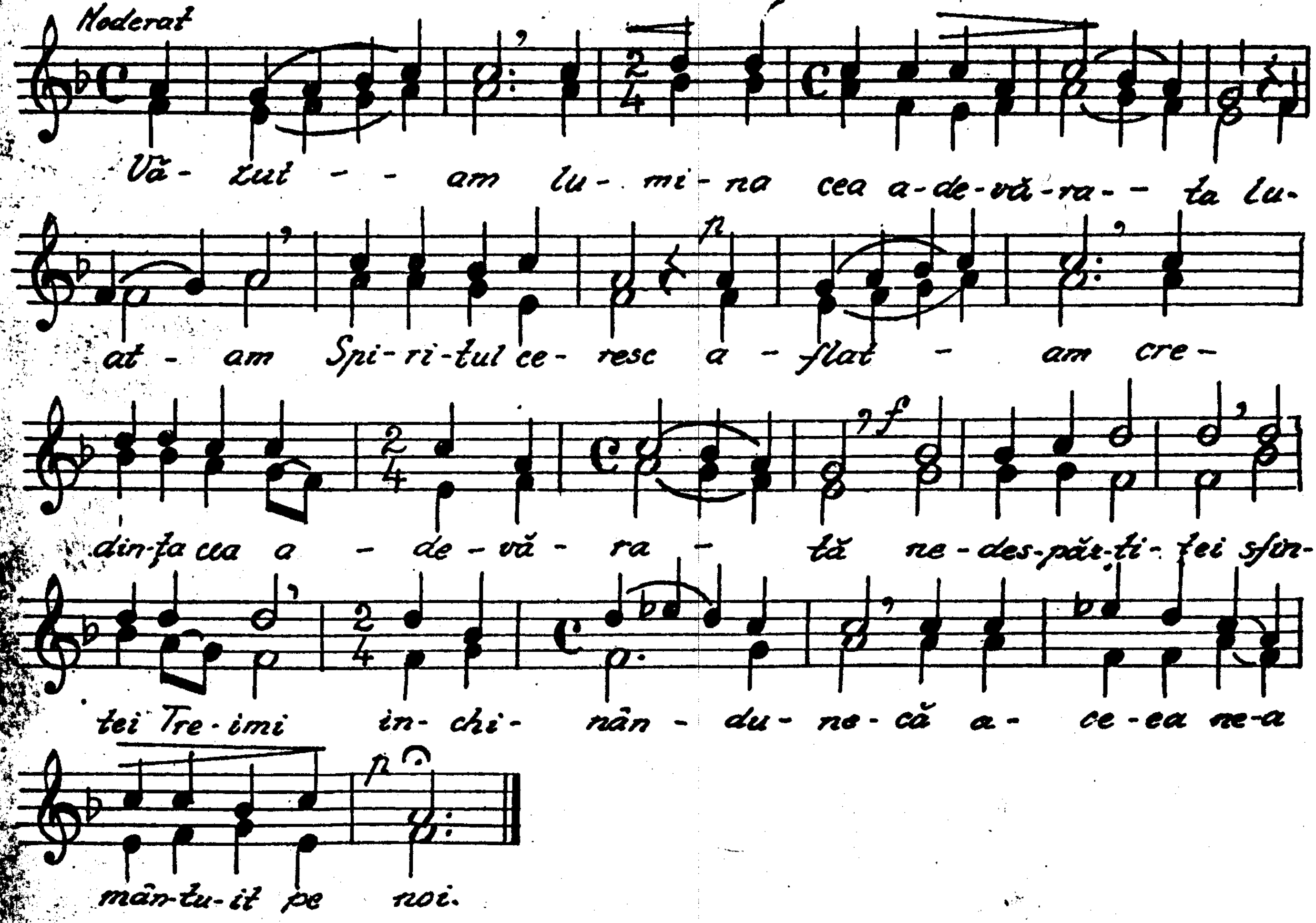
Fie numele
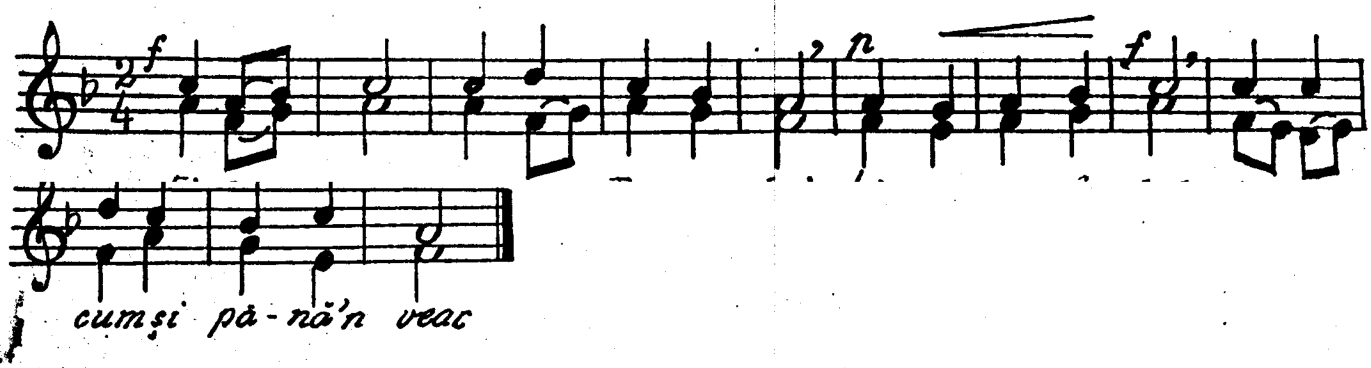
Stăpână primește
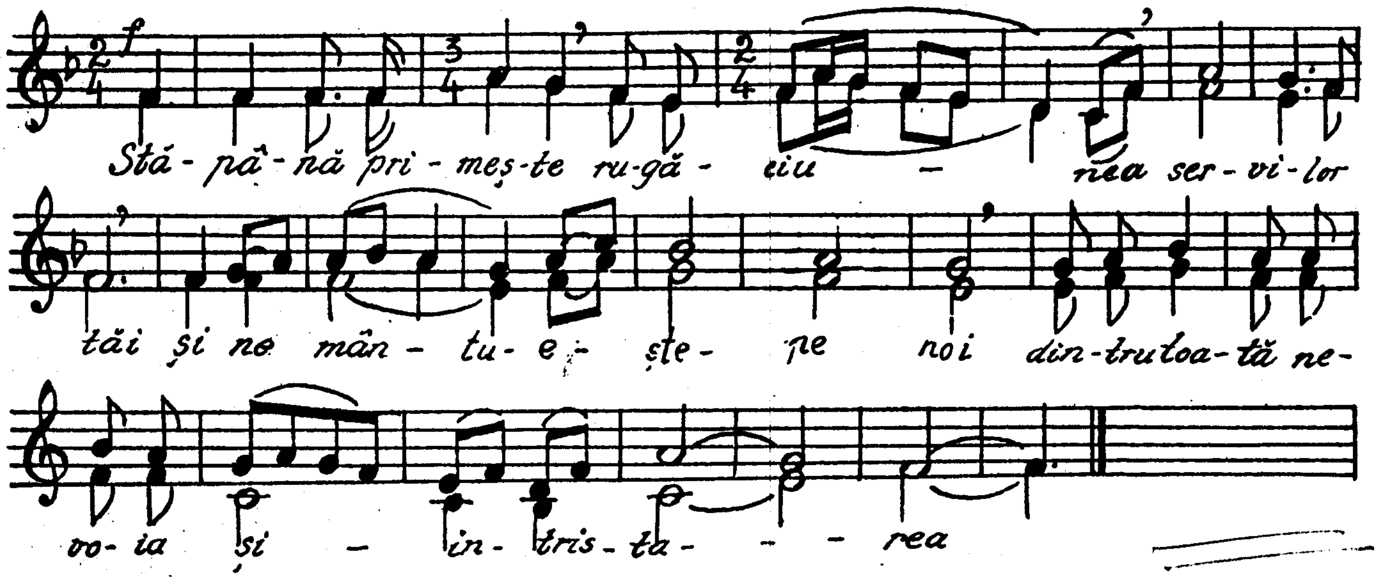
Hristos a inviat
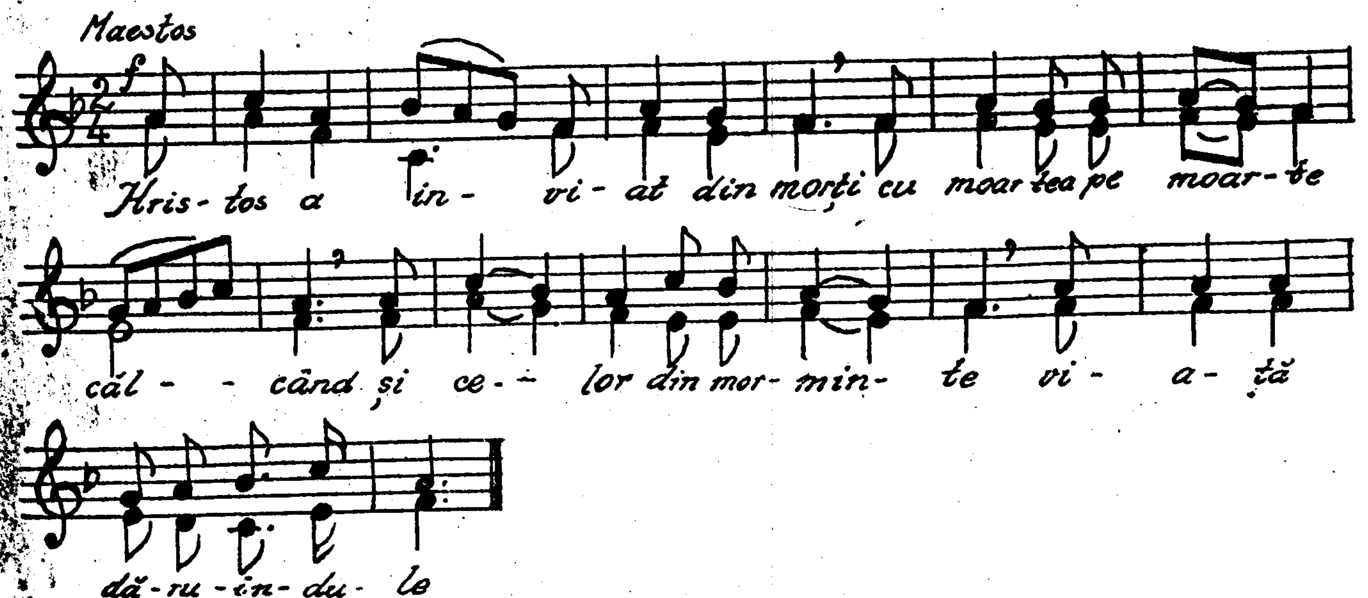
DOXOLOGIA MARE

C. Cherebețiu
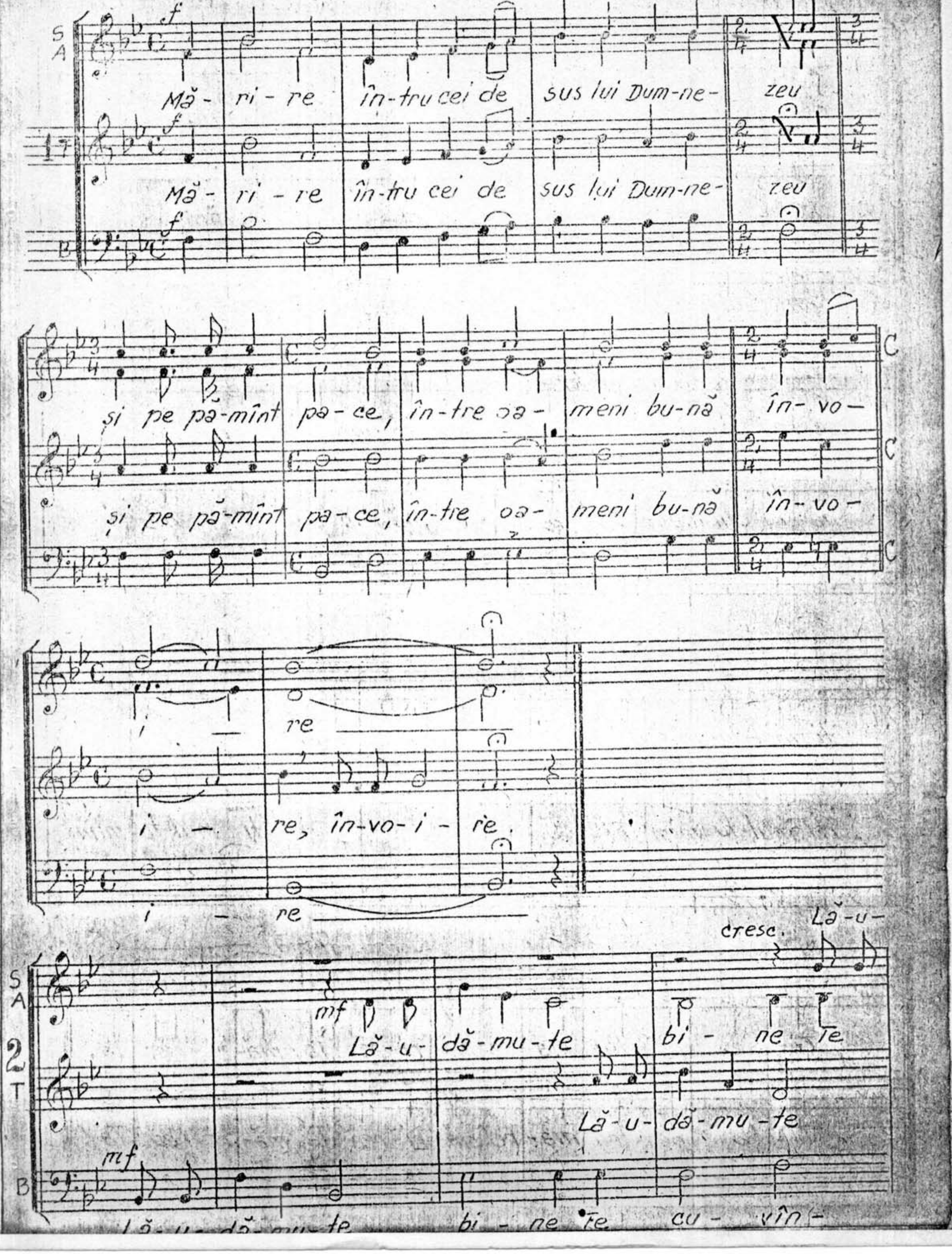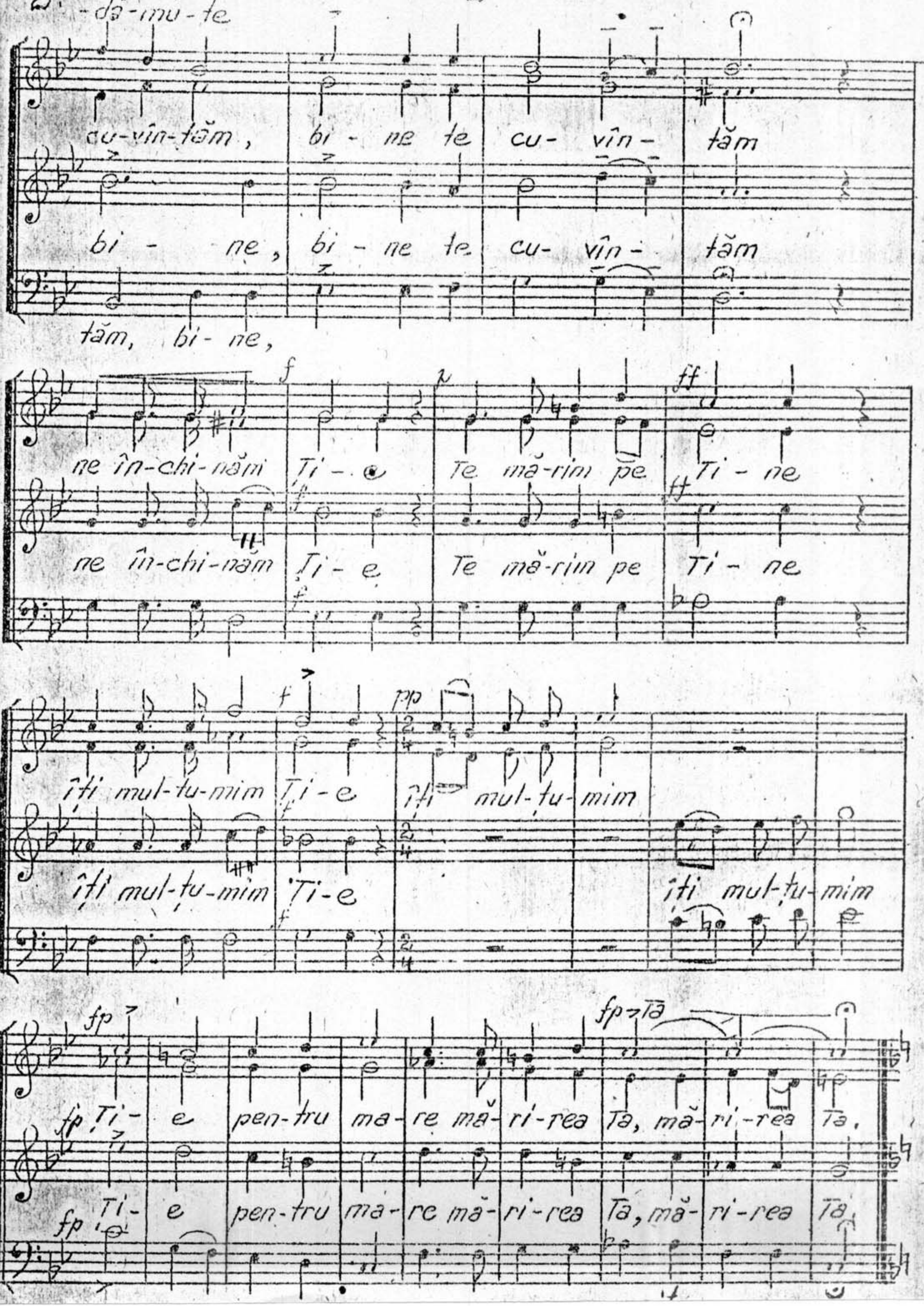
2. -dă-mu-te
cu-vîn-tăm, bi - ne te cu- vîn - tăm
bi - ne, bi - ne te cu- vîn - tăm
tăm, bi- ne,
f
ff
ne în-chi-năm Ti - e Te mă-rim pe Ti - ne
ff
ne în-chi-năm Ti- e Te mă-rim pe Ti- ne
f
f
pp
îți mul-tu-mim Ti - e îți mul-țu-mim
f
îți mul-țu-mim Ti-e îți mul-țu-mim
f
fp
fp Tă
fp Ti- e pen-tru ma- re mă-ri-rea Ta, mă-ri-rea Ta.
Ti- e pen-tru ma-re mă-ri-rea Ta, mă-ri-rea Ta.
fp
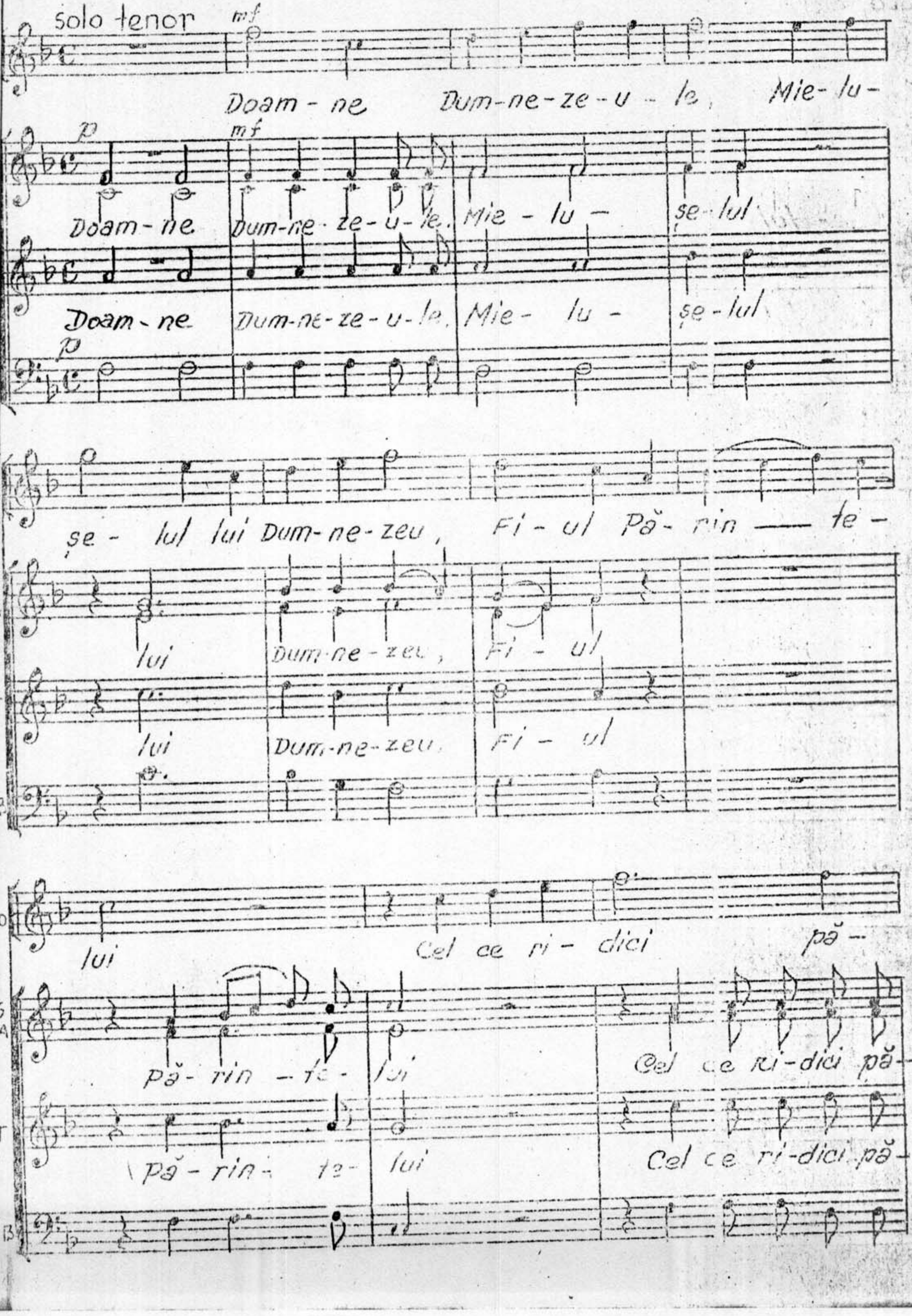
solo tenor
mf
Doam-ne Dum-ne-ze-u-le, Mie-lu-
p
mf
Doam-ne Dum-ne-ze-u-le. Mie-lu- șe-lul
Doam-ne Dum-ne-ze-u-le. Mie- lu- șe-lul
p
șe- lul lui Dum-ne-zeu, Fi-ul Pă- rin — te-
lui Dum-ne-zeu, Fi- ul
lui Dum-ne-zeu, Fi- ul
lui Cel ce ri- dici pă-
S
A
Pă- rin - te- lui Cel ce ri-dici pă-
T
Pă-rin- te- lui Cel ce ri-dici pă-
B
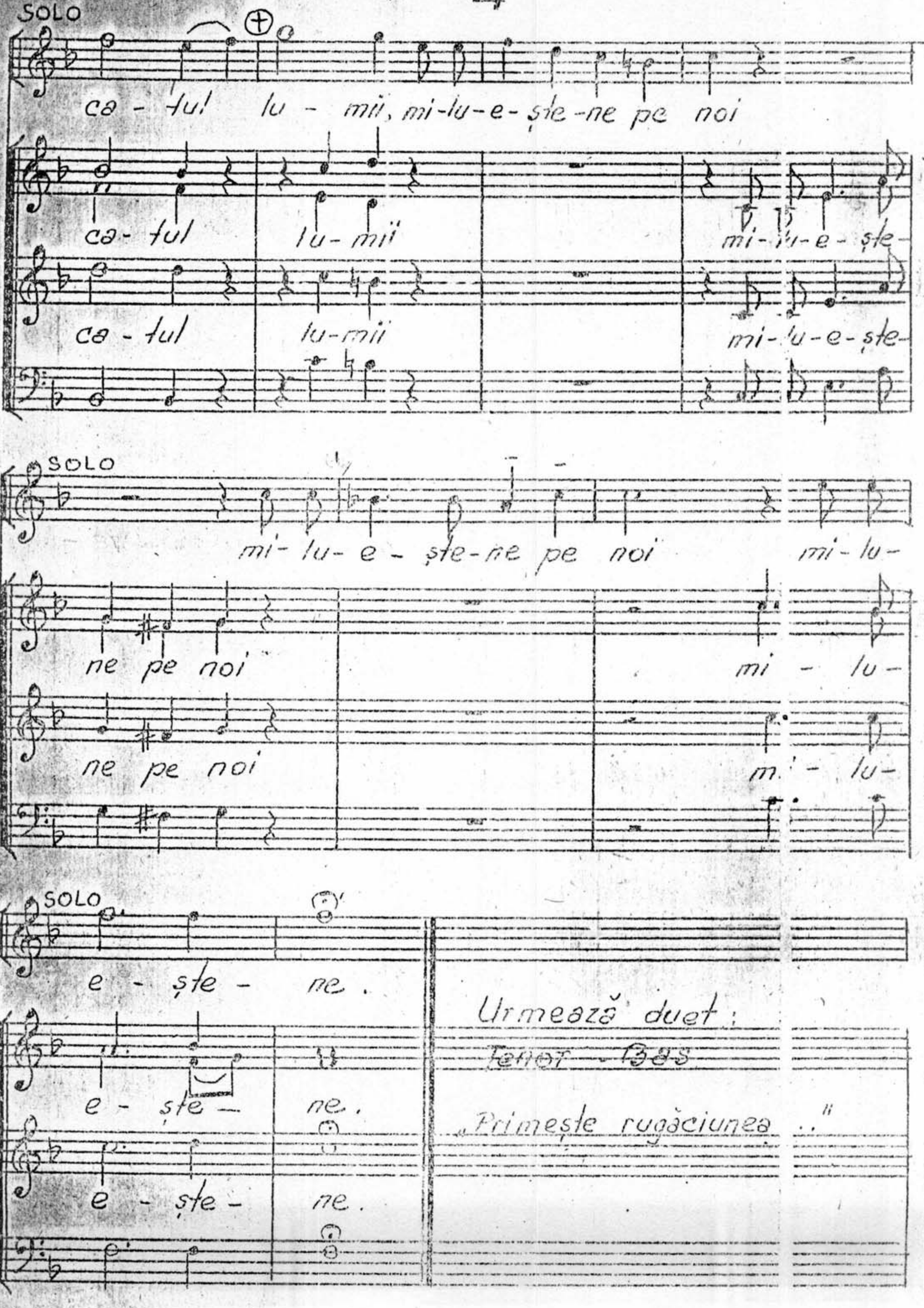
SOLO
ca - tul lu - mii, mi-lu-e-ște-ne pe noi
ca- tul lu-mii mi-lu-e-ște-
ca - tul lu-mii mi-lu-e-ște-
SOLO
mi- lu- e - ște-ne pe noi mi-lu-
ne pe noi mi - lu-
ne pe noi mi - lu-
SOLO
e - ște - ne.
e - ște - ne.
e - ște - ne.
Urmează duet:
Tenor - Bas
„Primește rugăciunea ..."
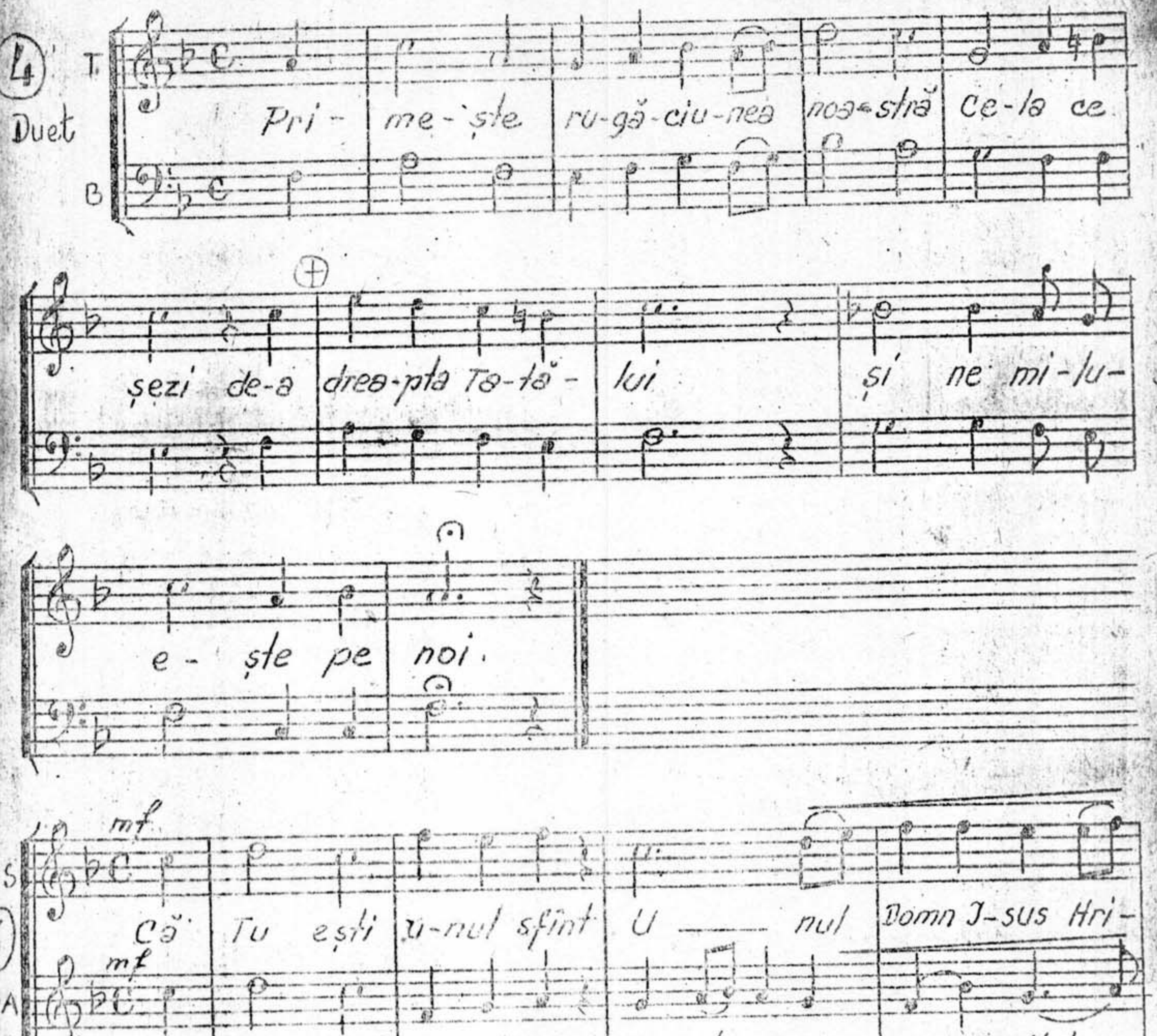
4
Duet
T
B
Pri - me - ște ru-gă-ciu-nea noa-stră Ce-la ce
șezi de-a drea-pta Ta-tă - lui și ne mi-lu-
e - ște pe noi.
mf
S
5
Că Tu ești u-nul sfînt U nul Domn I-sus Hri-
A
Că Tu ești u-nul sfînt U-nul Domn I- sus Hri -
T
Că Tu ești u-nul sfînt U - nul Domn I-sus Hri-
B
Că Tu ești u-nul sfînt U-nul Domn I- sus Hri -
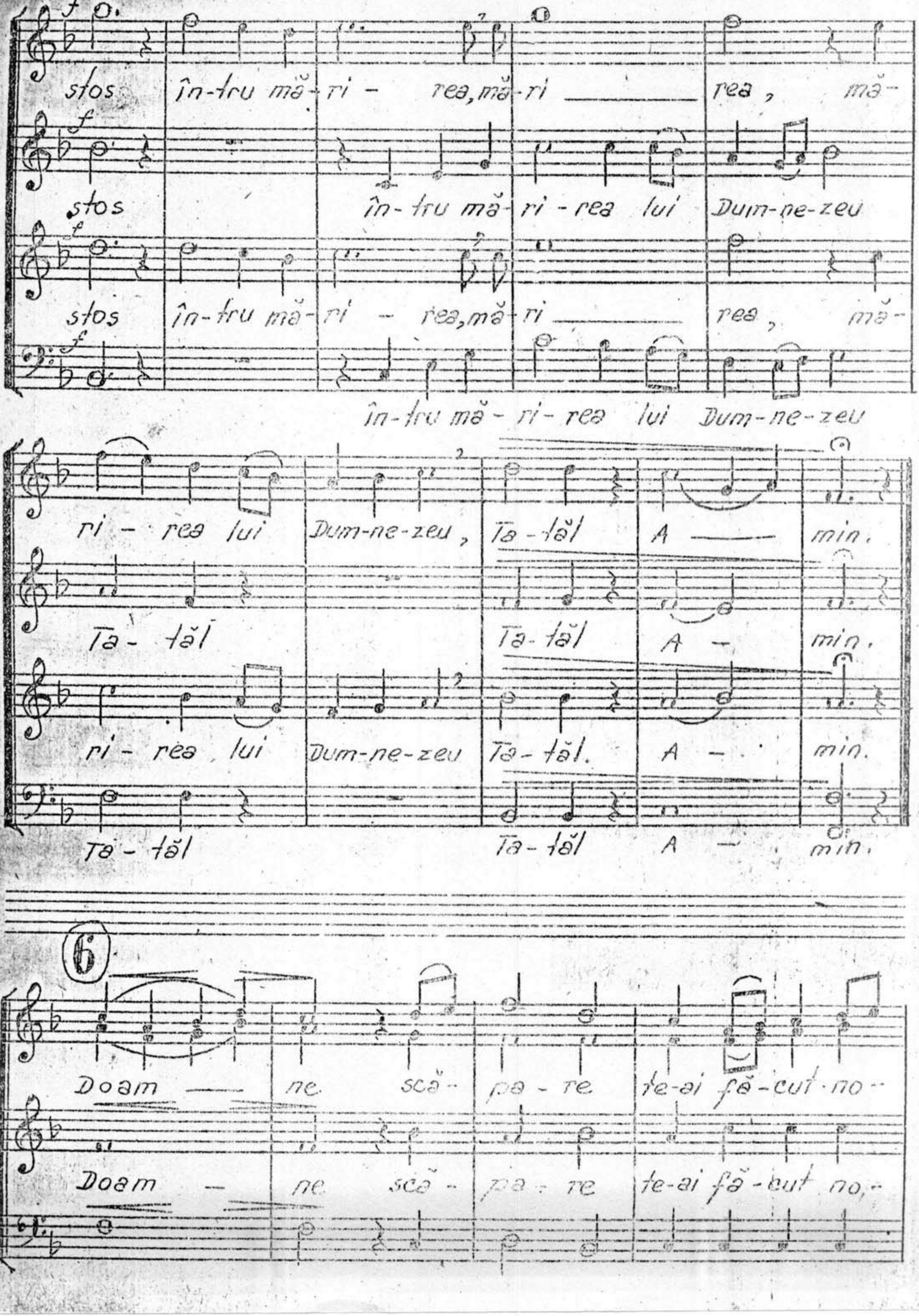
f
stos în-tru mă-ri - rea, mă-ri rea, mă-
stos în-tru mă-ri-rea lui Dum-ne-zeu
stos în-tru mă-ri - rea, mă-ri rea, mă-
în-tru mă-ri-rea lui Dum-ne-zeu
ri - rea lui Dum-ne-zeu, Ta-tăl A min.
Ta-tăl Ta-tăl A - min.
ri-rea lui Dum-ne-zeu Ta-tăl. A - min.
Ta-tăl Ta-tăl A - min.
6
S
A
T
B
Doam ne scă- pa-re te-ai fă-cut no-
Doam - ne scă - pa-re te-ai fă-cut no-
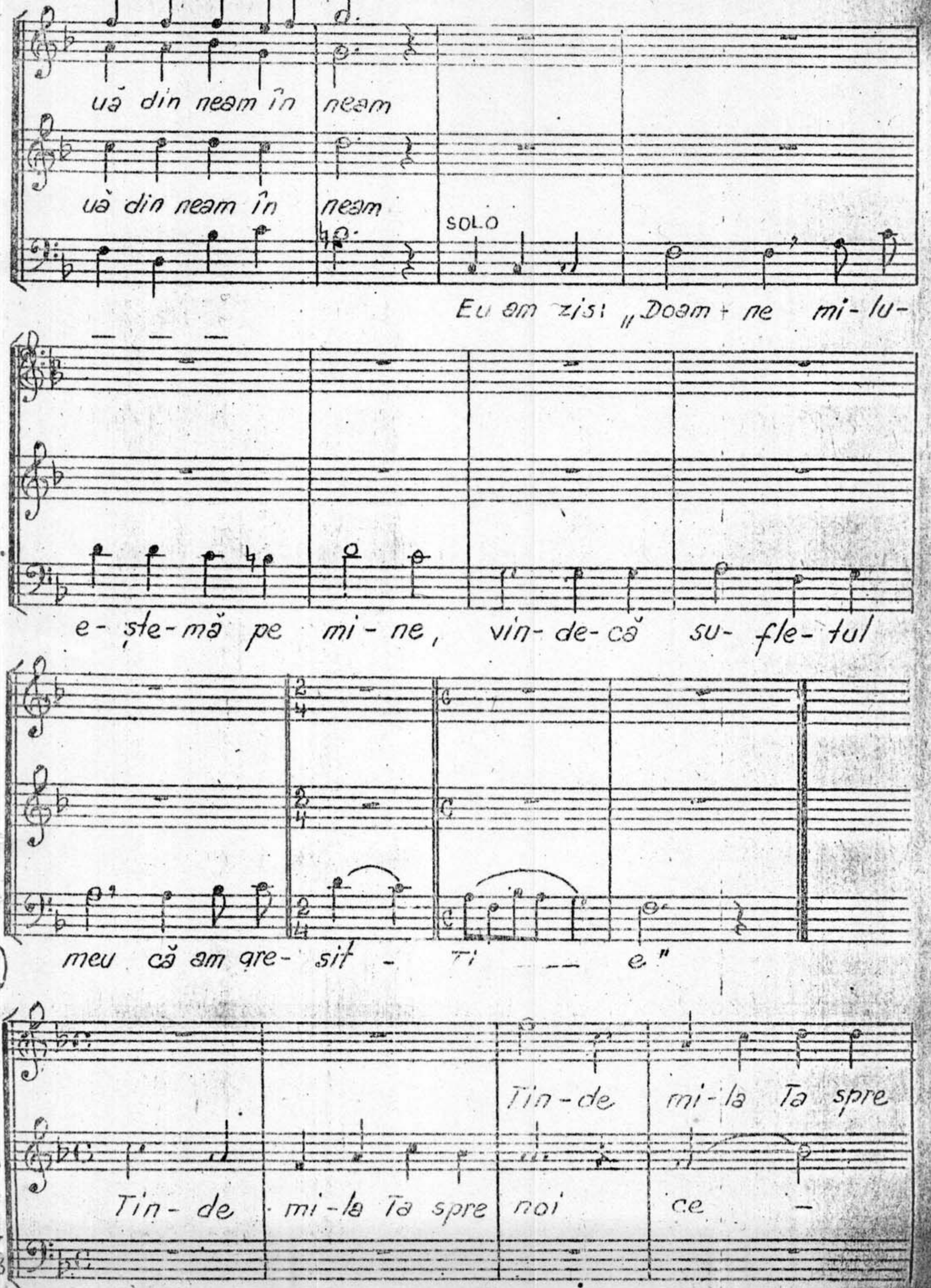
uă din neam în neam
uă din neam în neam
SOLO
Eu am zis: „Doam - ne mi-lu-
e- ște-mă pe mi-ne, vin-de-că su- fle-tul
meu că am gre- șit - ți - e"
7
S
Tin-de mi-la Ta spre
A
Tin- de mi-la Ta spre noi ce -
T
B
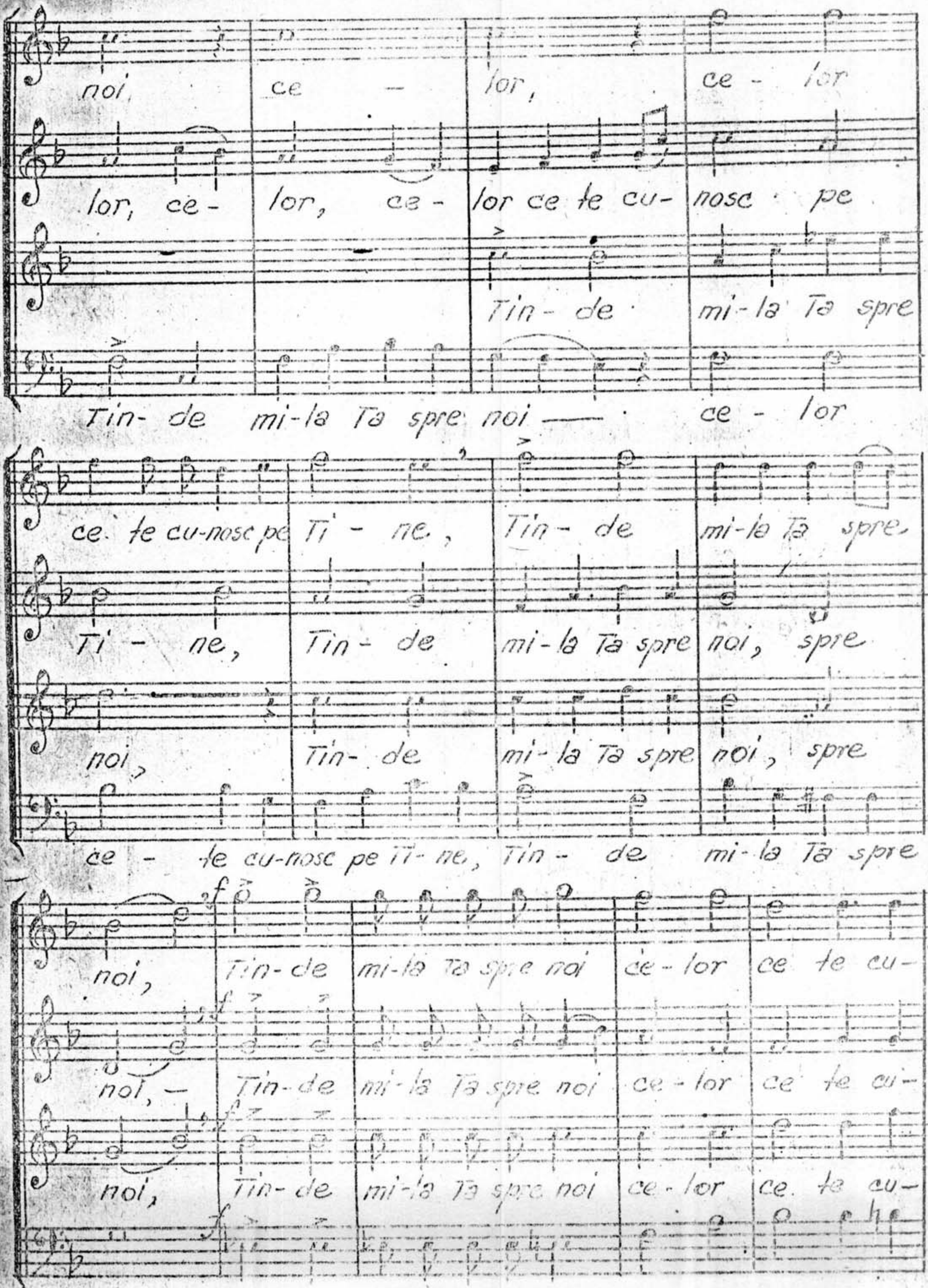
S
A
T
B
noi, ce - lor, ce - lor
lor, ce- lor, ce - lor ce te cu- nosc pe
Tin- de mi-la Ta spre
Tin- de mi-la Ta spre noi ce - lor
ce te cu-nosc pe Ti - ne, Tin- de mi-la Ta spre.
Ti - ne, Tin- de mi-la Ta spre noi, spre
noi, Tin- de mi-la Ta spre noi, spre
ce - te cu-nosc pe Ti- ne, Tin - de mi-la Ta spre
noi, Tin-de mi-la Ta spre noi ce-lor ce te cu-
noi, - Tin-de mi-la Ta spre noi ce-lor ce te cu-
noi, Tin-de mi-la Ta spre noi ce-lor ce te cu-
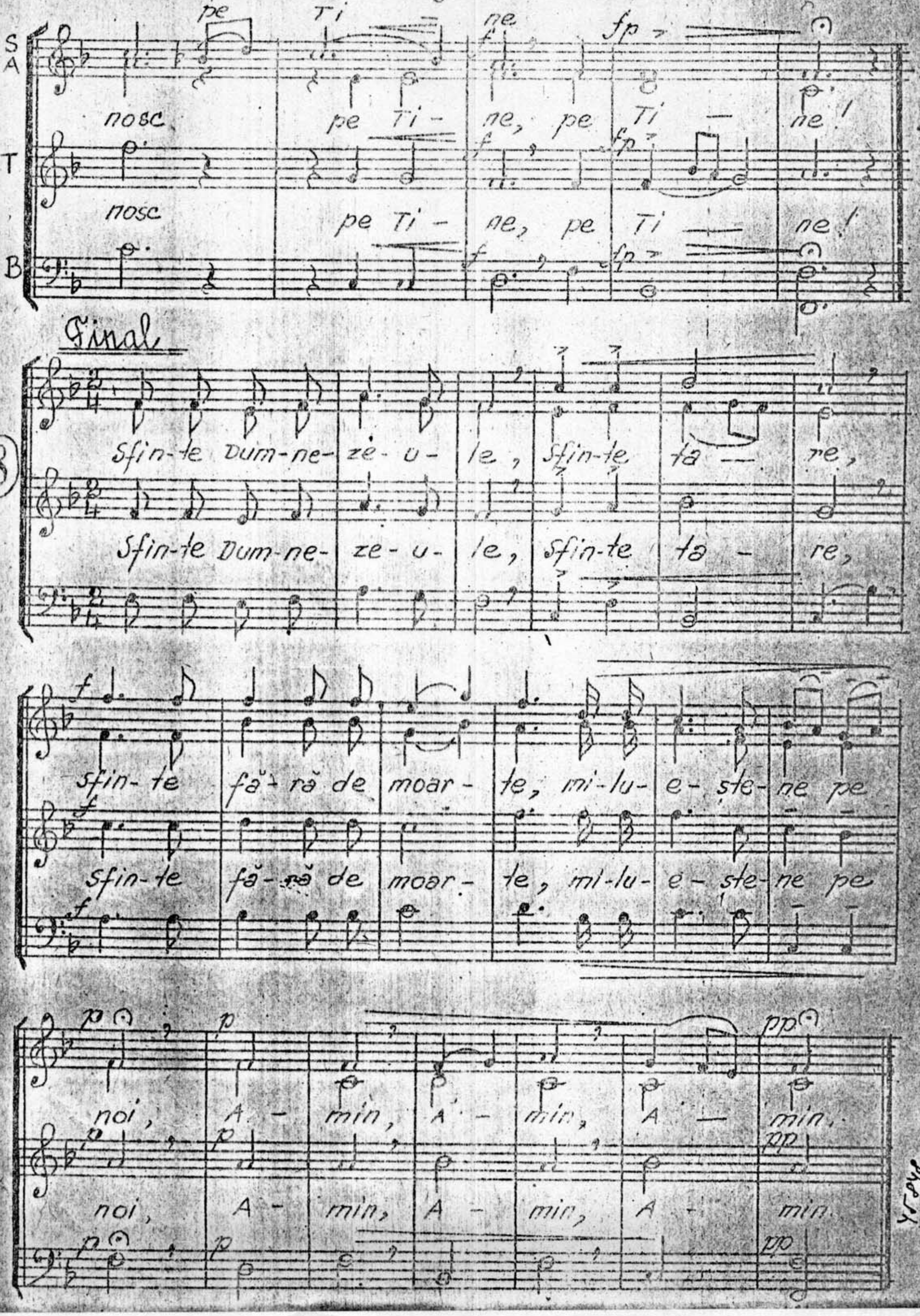
S
A
T
B
pe
Ti
ne
fp
nosc
pe Ti - ne, pe Ti - ne!
nosc
pe Ti - ne, pe Ti - ne!
Final
8
Sfin-te Dum-ne-ze-u-le, Sfin-te ta - re,
Sfin-te Dum-ne-ze-u-le, Sfin-te ta - re,
Sfin-te fă-ră de moar-te, mi-lu-e-ște-ne pe
Sfin-te fă-ră de moar-te, mi-lu-e-ște-ne pe
noi, A - min, A - min, A - min.
noi, A - min, A - min, A - min.
pp

B/108

CÂNTĂRI BISERICEȘTI OCAZIONALE

în felul cum se cântă în Blaj, puse pe note

de

CELESTIN CHEREBEȚIU
preot, profesor.

BLAJ,
1931.

SIGILUL PAROCHIEI GR. CAT. DE

Lito Schildkraut, Cluj, Str. Reg. Maria 18.

Cântări la înmormântare.*)

Troparele morților. Vers IV.
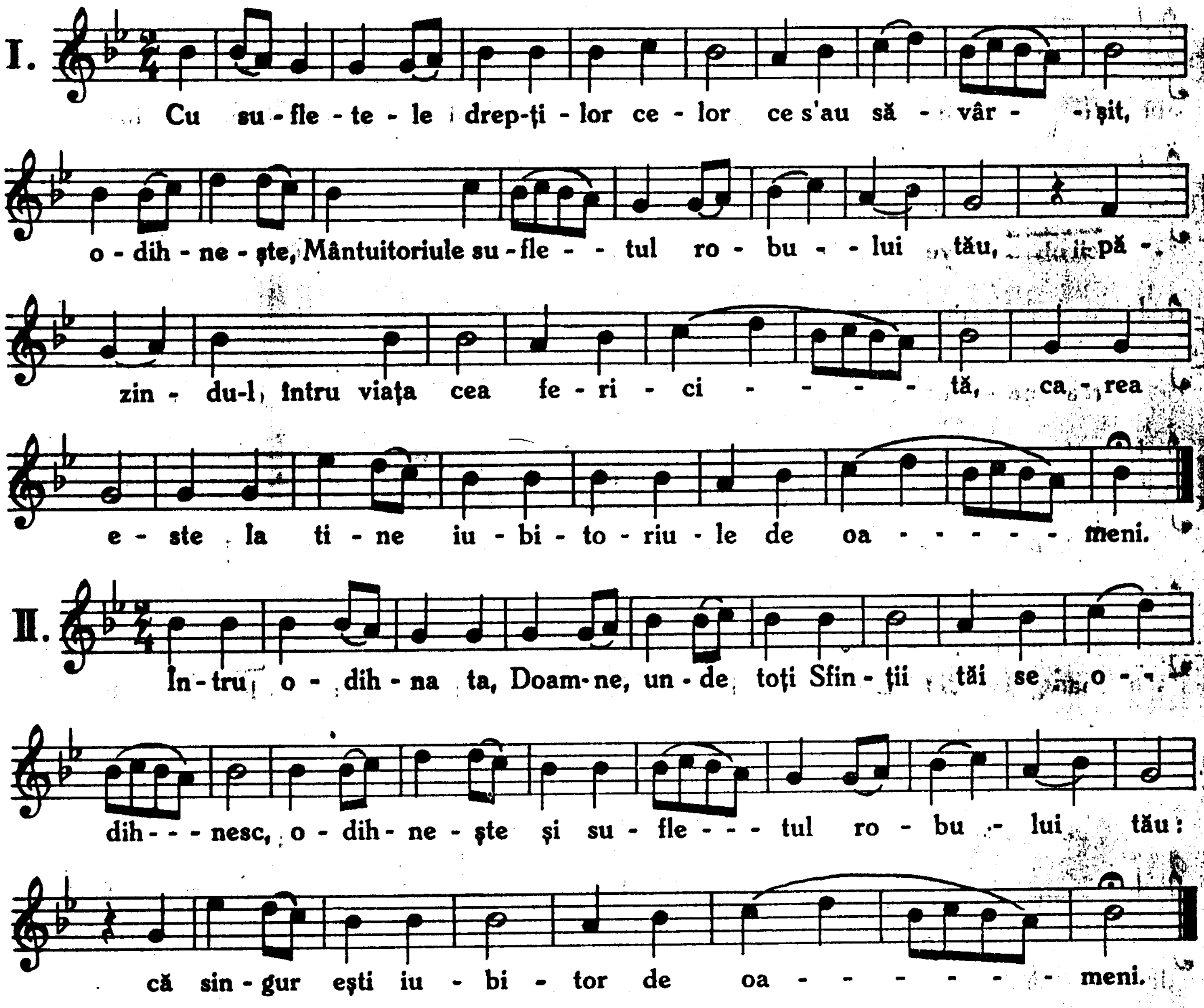
*) Cântările le-am scris după M. On. Domn Eugen Bucur preot, prof. la liceul din Blaj. Un prețios ajutor am avut și din partea Rev. Domn Ioan Florea abs. de teologie. Lucrarea a fost revizuită de Revs. Domn Iacob Popa canonic-prepozit și Revs. Domn. Iuniu Brut Micu dir. cancelariei mitropolitane din Blaj. Cheltuelile de tipărire le-a suportat Preaveneratul Consistor.
Tuturor exprim cea mai profundă recunoștință.

C. Cherebețiu.
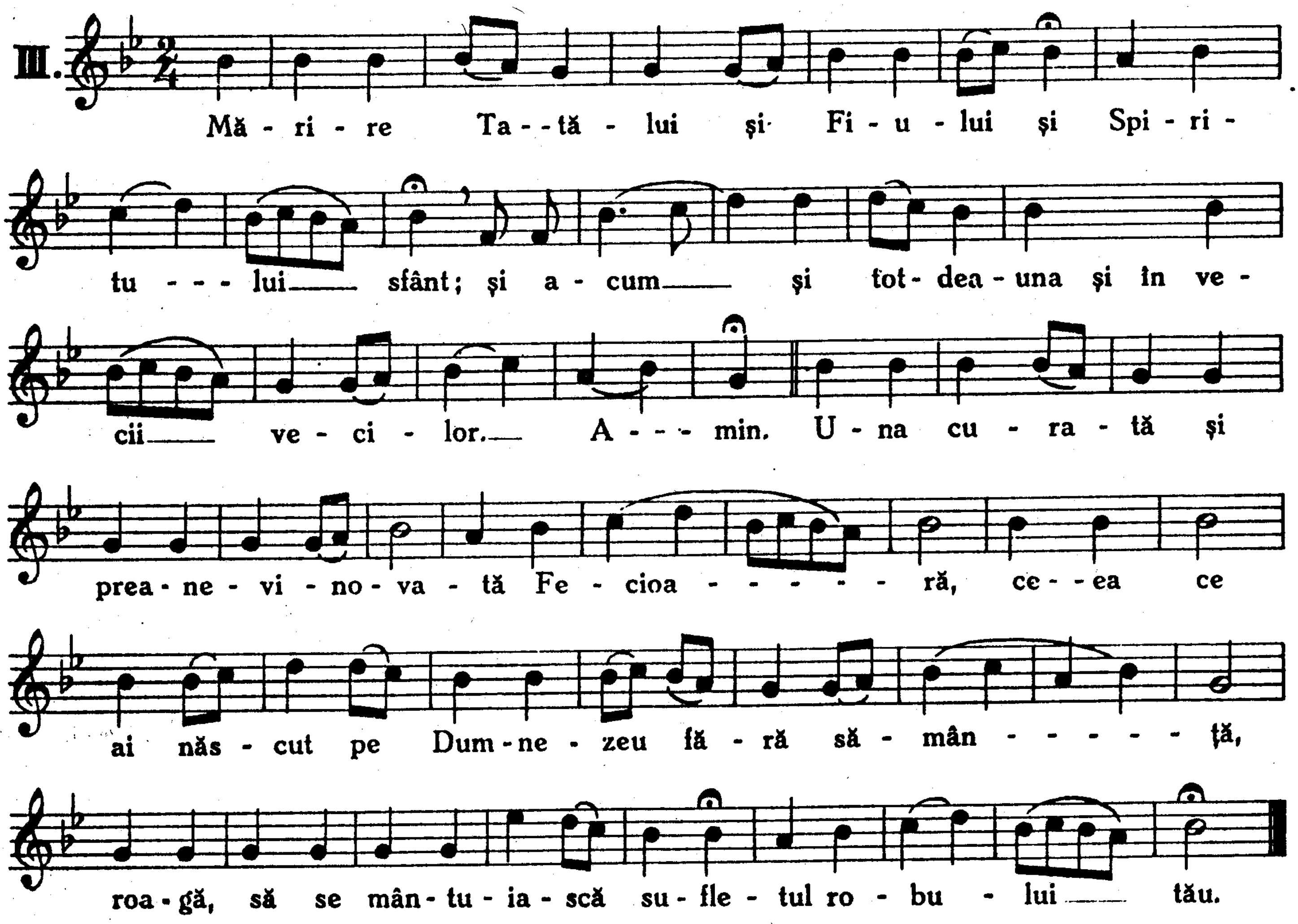
Responzorii.

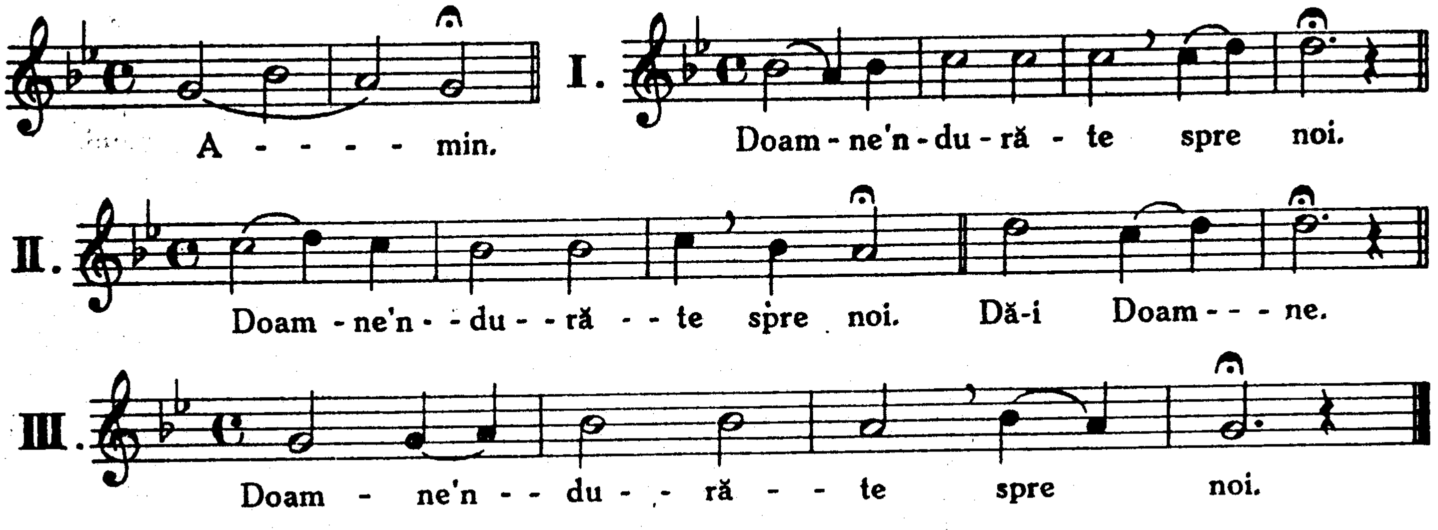

Viu va fi...

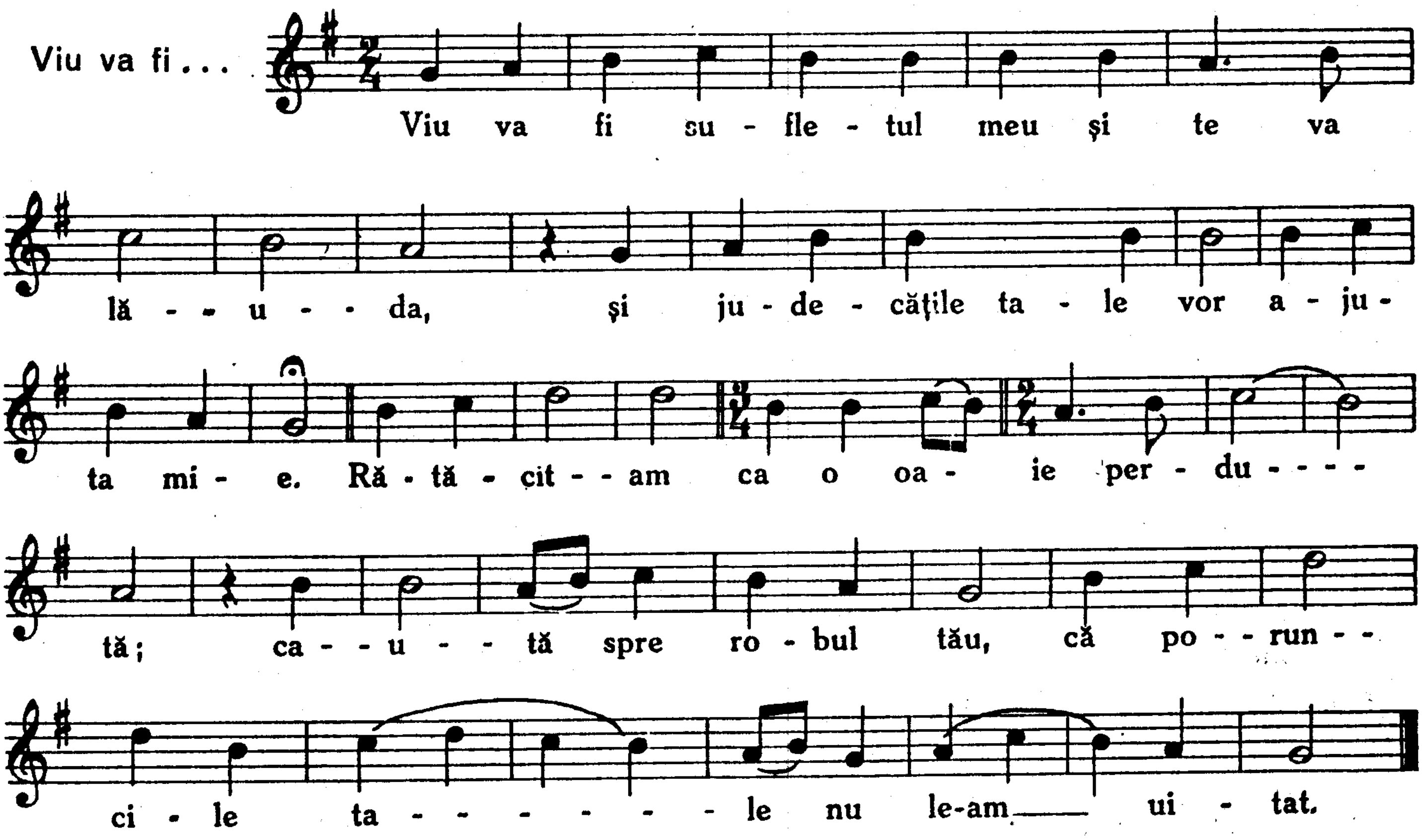

Bine eşti cuvântat.
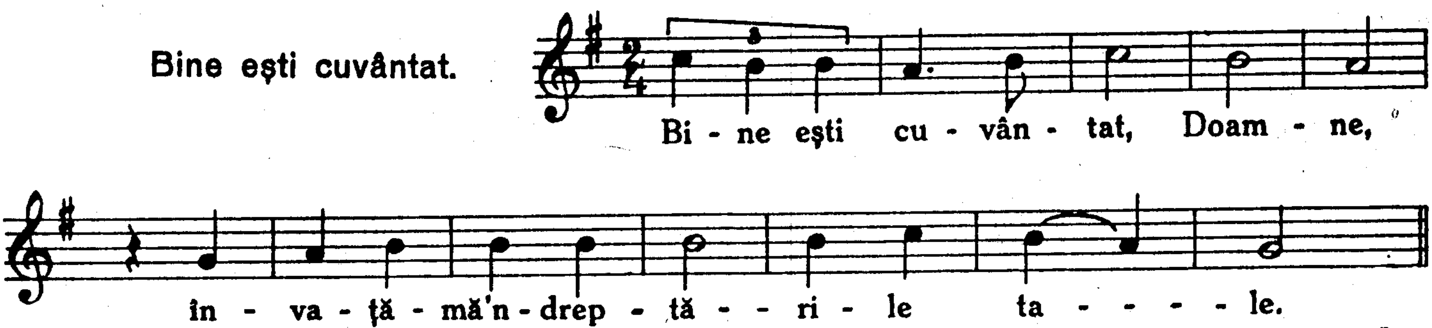
I.
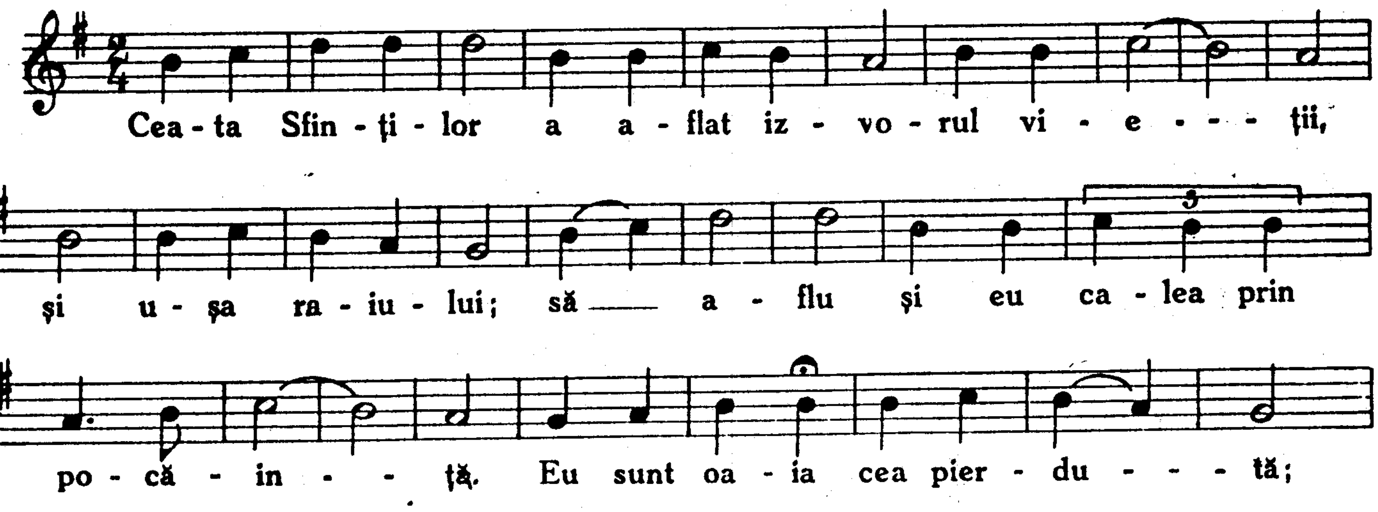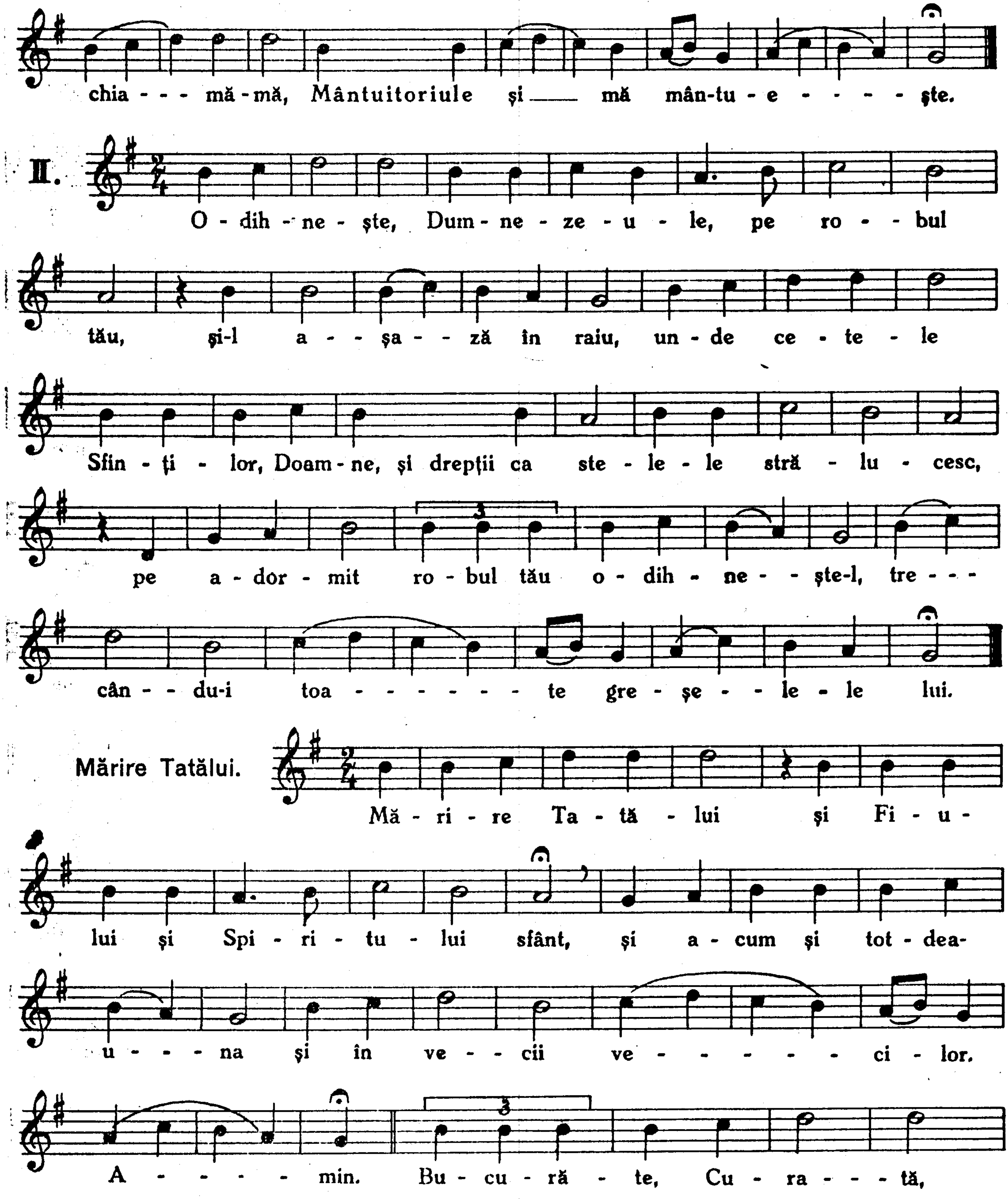
chia - - - mă - mă, Mântuitoriule și — mă mân-tu - e - - - - ște.
II.
O - dih - ne - ște, Dum - ne - ze - u - le, pe ro - - bul
tău, și-l a - - șa - - ză în raiu, un - de ce - te - le
Sfin - ți - lor, Doam - ne, și drepții ca ste - le - le stră - lu - cesc,
pe a - dor - mit ro - bul tău o - dih - ne - - ște-l, tre - - -
cân - - du-i toa - - - - - - - te gre - șe - - le - le lui.
Mărire Tatălui.
Mă - ri - re Ta - tă - lui și Fi - u -
lui și Spi - ri - tu - lui sfânt, și a - cum și tot - dea-
u - - - na și în ve - - cii ve - - - - - - ci - lor.
A - - - - min. Bu - cu - ră - te, Cu - ra - - - tă,
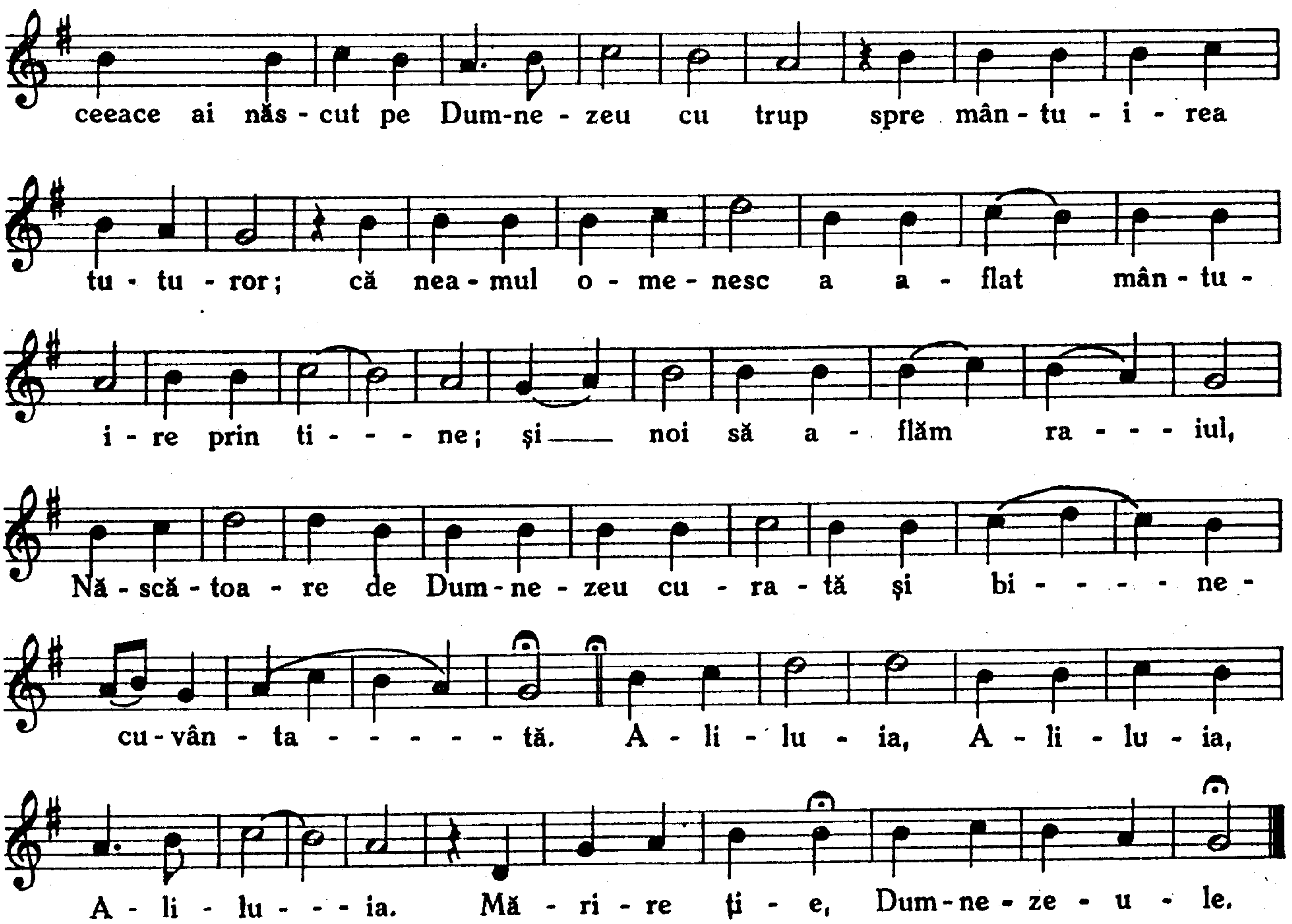
Odihnește.
Vers V.
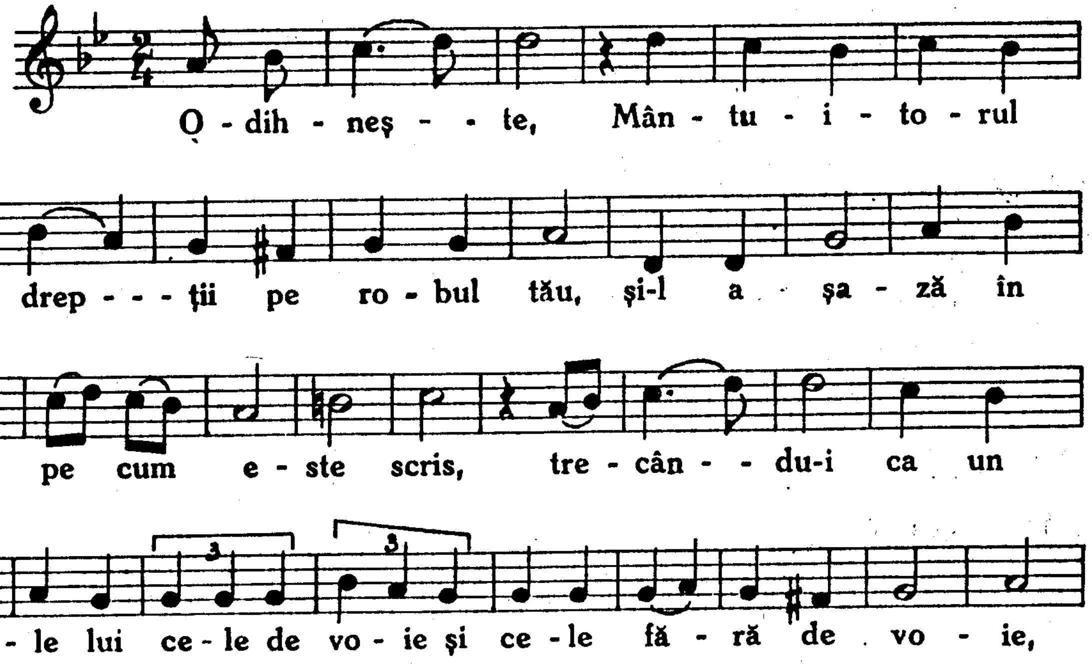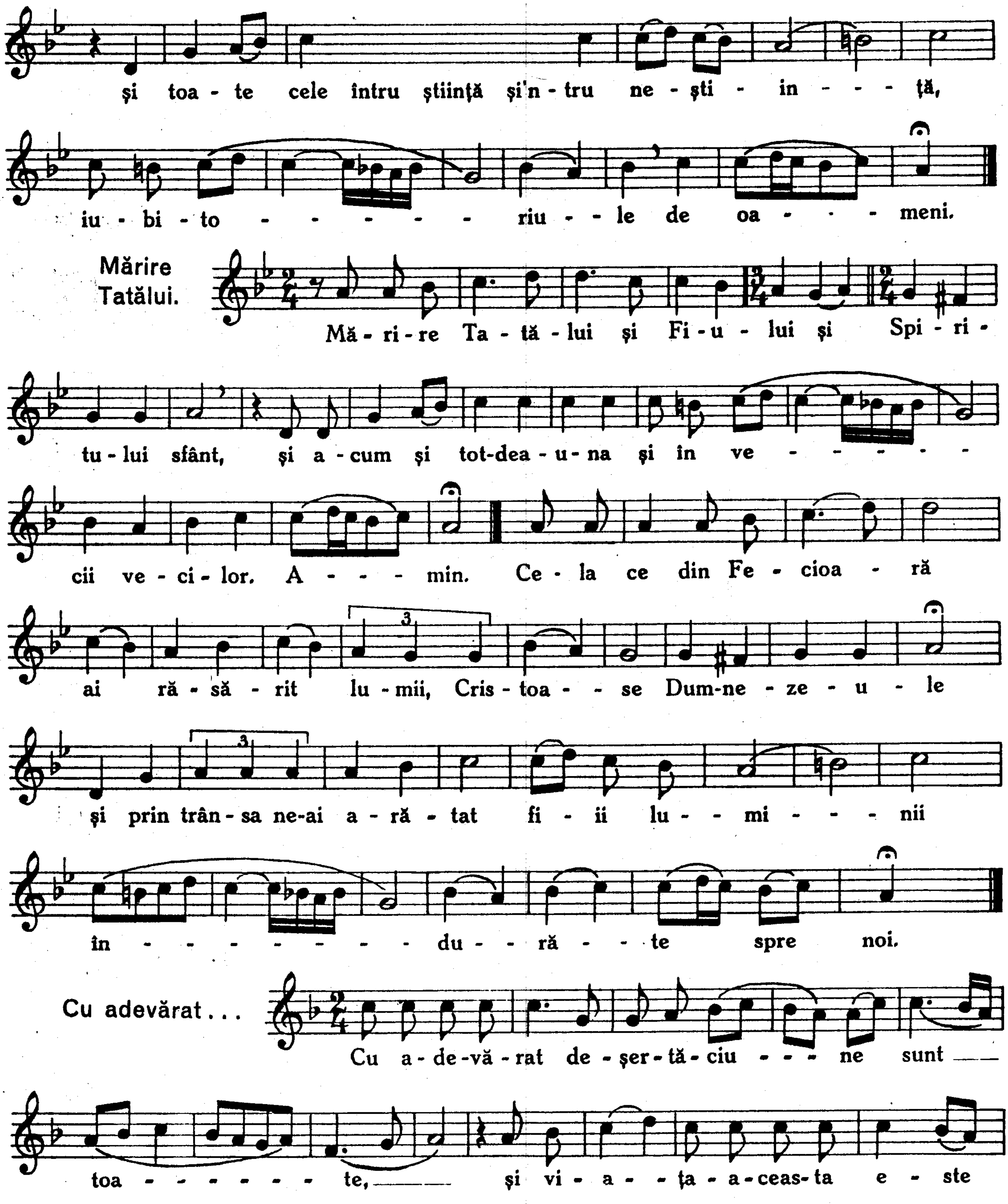
și toa - te cele întru știință și'n - tru ne - ști - in - - - ță,
iu - bi - to - - - - - - riu - - le de oa - - - - meni.
Mărire Tatălui.
Mă - ri - re Ta - tă - lui și Fi - u - lui și Spi - ri -
tu - lui sfânt, și a - cum și tot-dea - u - na și în ve - - - - - -
cii ve - ci - lor. A - - - - min. Ce - la ce din Fe - cioa - ră
ai ră - să - rit lu - mii, Cris - toa - - se Dum-ne - ze - u - le
și prin trân - sa ne-ai a - ră - tat fi - ii lu - - mi - - - nii
în - - - - - - - - du - - ră - - - te spre noi.
Cu adevărat...
Cu a - de - vă - rat de - șer - tă - ciu - - - ne sunt
toa - - - - - - - te, și vi - a - - ța - a - ceas - ta e - ste
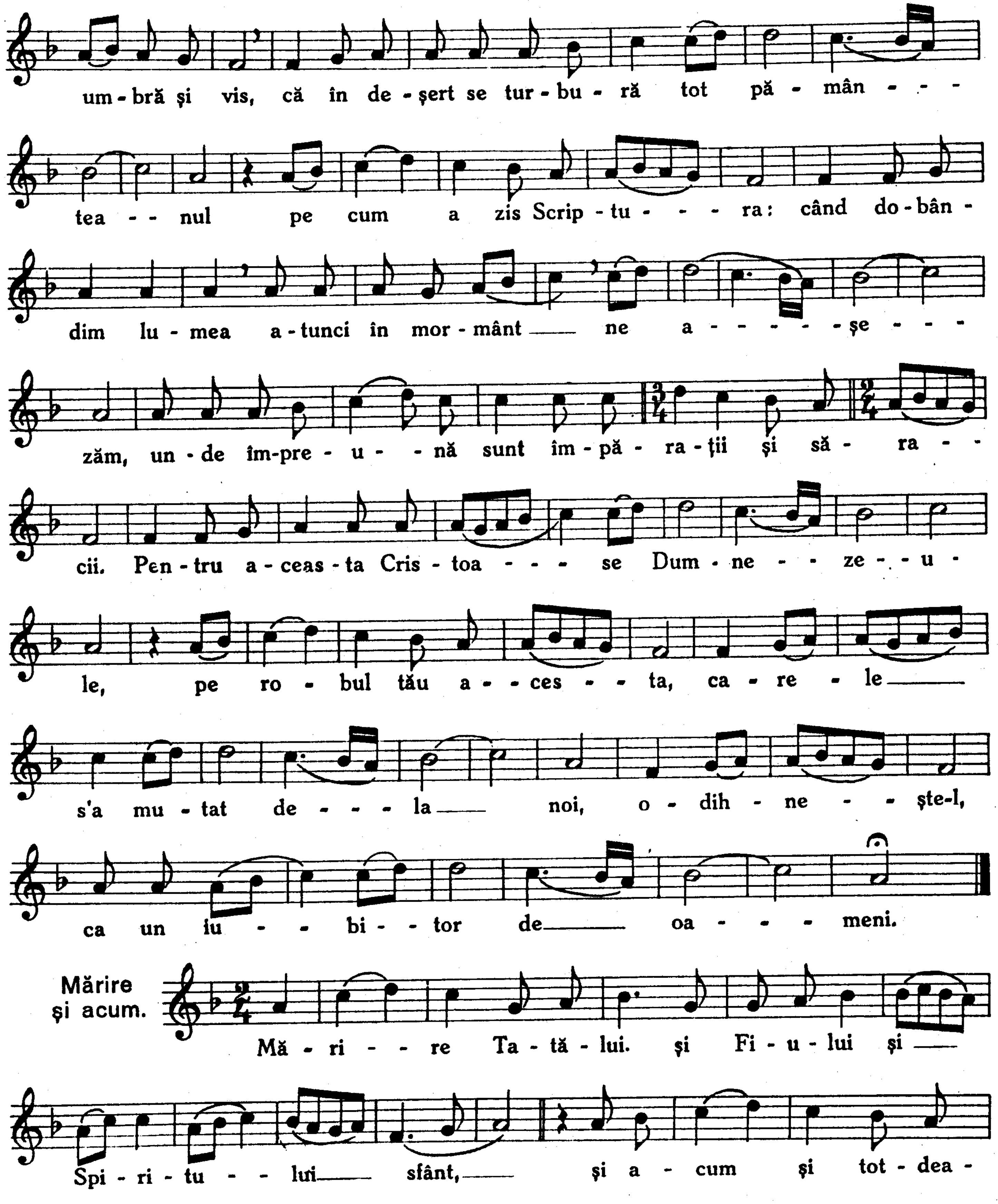
um - bră și vis, că în de - șert se tur - bu - ră tot pă - mân - - -
tea - - nul pe cum a zis Scrip - tu - - - - ra: când do - bân -
dim lu - mea a - tunci în mor - mânt ne a - - - - - șe - - -
zăm, un - de împre - u - - nă sunt îm - pă - ra - ții și să - ra - -
cii. Pen - tru a - ceas - ta Cris - toa - - - se Dum - ne - - ze - - u -
le, pe ro - bul tău a - - ces - - ta, ca - re - le
s'a mu - tat de - - - la noi, o - dih - ne - - ște-l,
ca un iu - - bi - - tor de oa - - - meni.
Mărire și acum.
Mă - ri - - re Ta - tă - lui. și Fi - u - lui și
Spi - ri - tu - - lui sfânt, și a - cum și tot - dea -
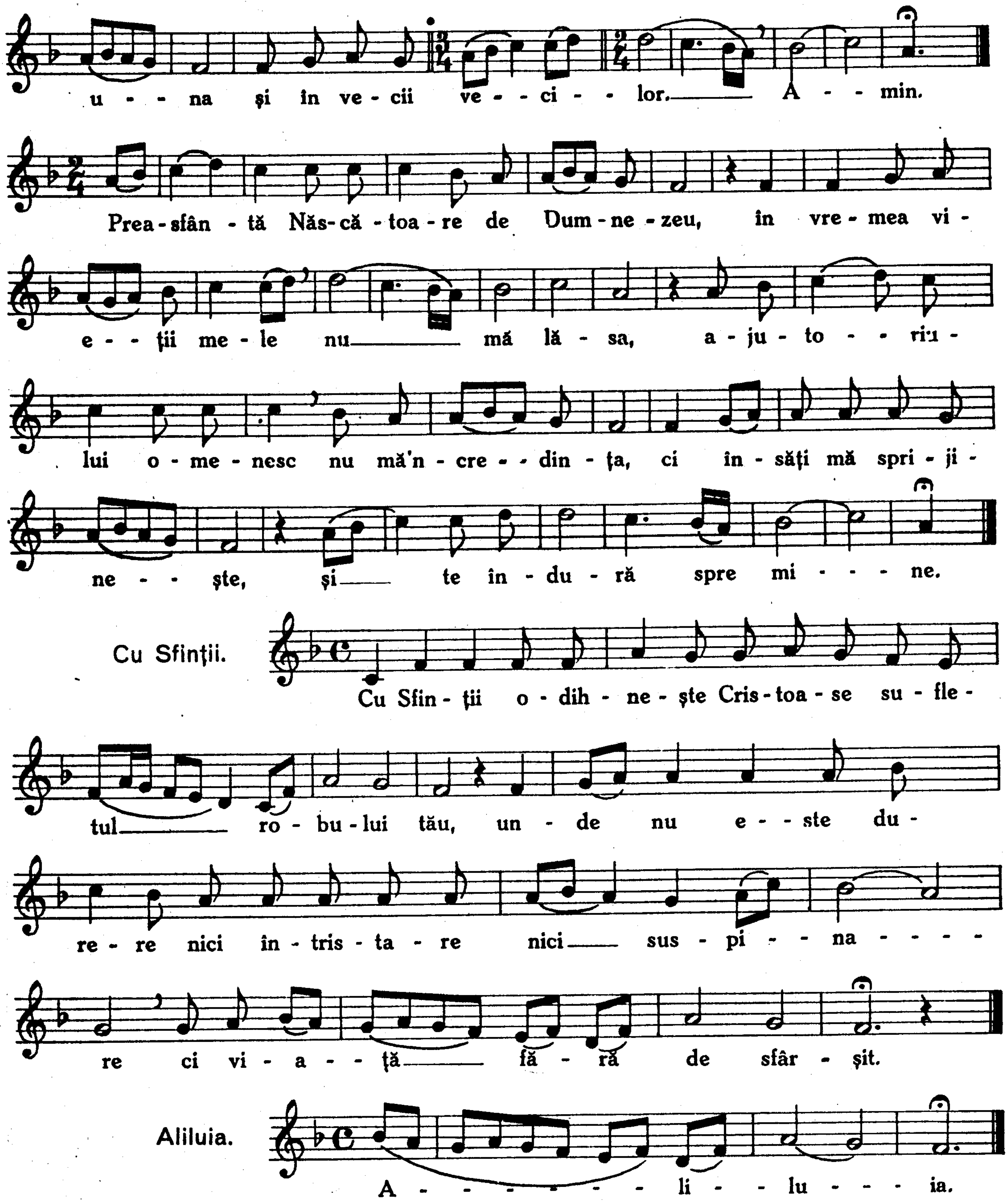
u - - - na şi în ve - cii ve - - - ci - - - lor. A - - - min.
Prea - sfân - tă Năs - că - toa - re de Dum - ne - zeu, în vre - mea vi -
e - - ţii me - le nu mă lă - sa, a - ju - to - - riu -
lui o - me - nesc nu mă'n - cre - - din - ţa, ci în - săţi mă spri - ji -
ne - - şte, şi te în - du - ră spre mi - - - ne.
Cu Sfinţii.
Cu Sfin - ţii o - dih - ne - şte Cris - toa - se su - fle -
tul ro - bu - lui tău, un - de nu e - - ste du -
re - re nici în - tris - ta - re nici sus - pi - - na - - - -
re ci vi - a - - ţă fă - ră de sfâr - şit.
Aliluia.
A - - - - - - - li - - lu - - - ia.

Veniţi fraţilor.
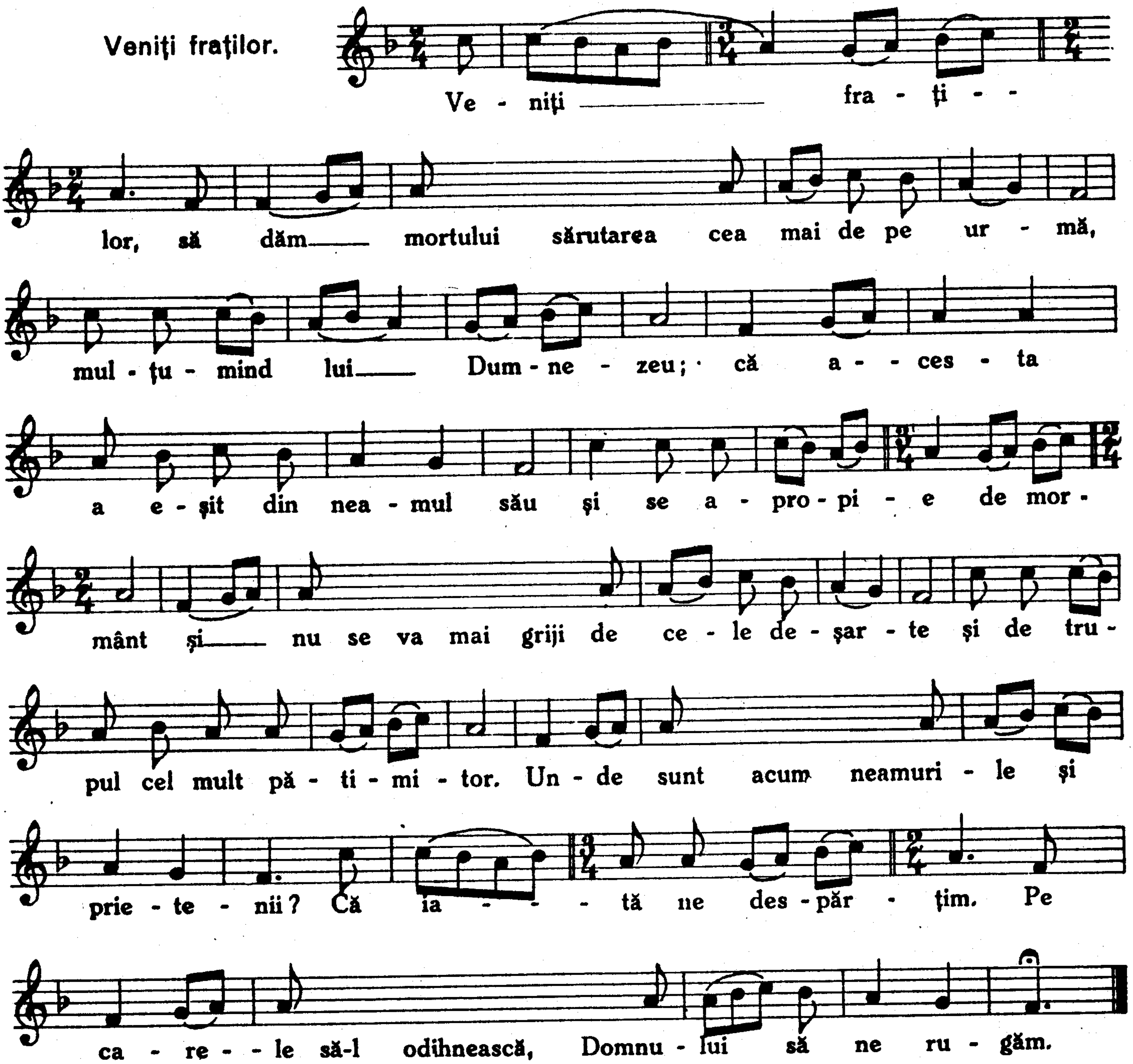
Sfinte Dumnezeule.
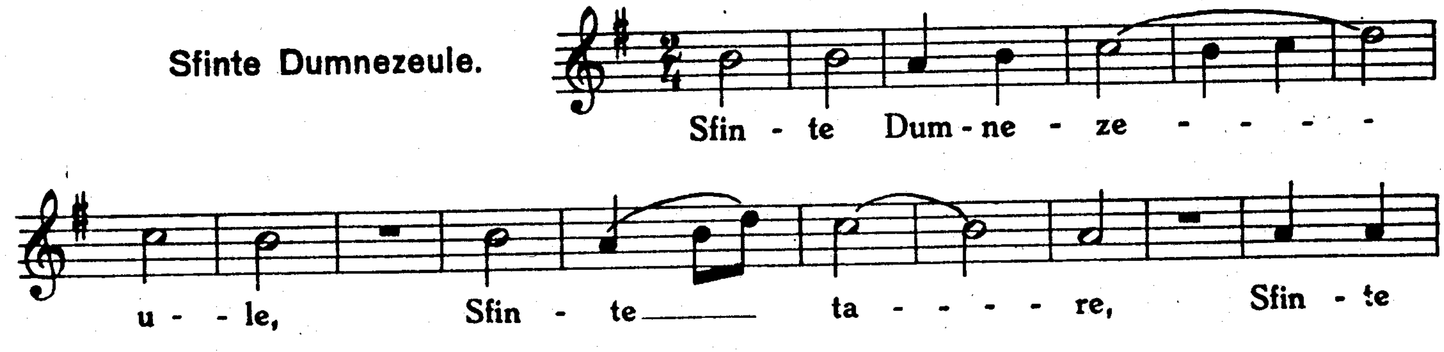
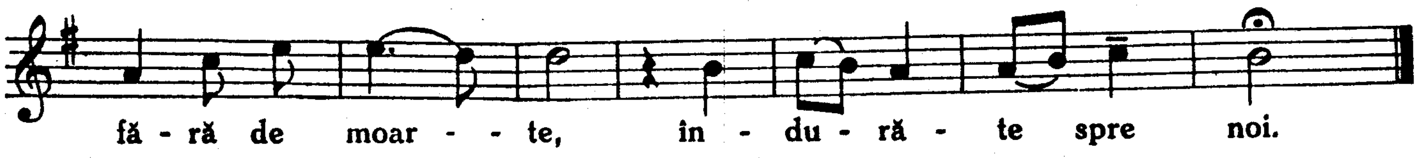

La Parastas.

Mărire. Şi acum. Unde umbrează. Vers V.
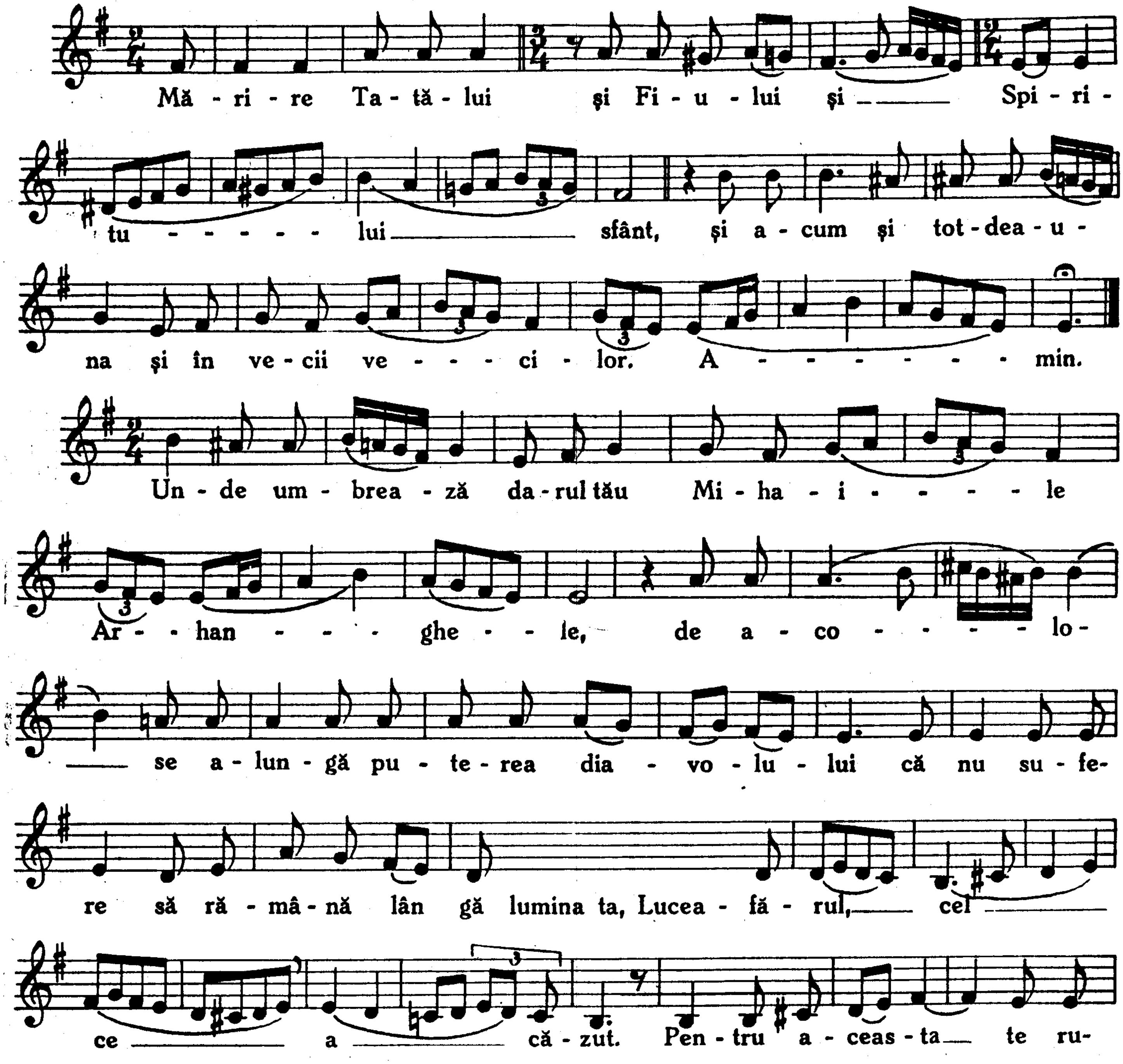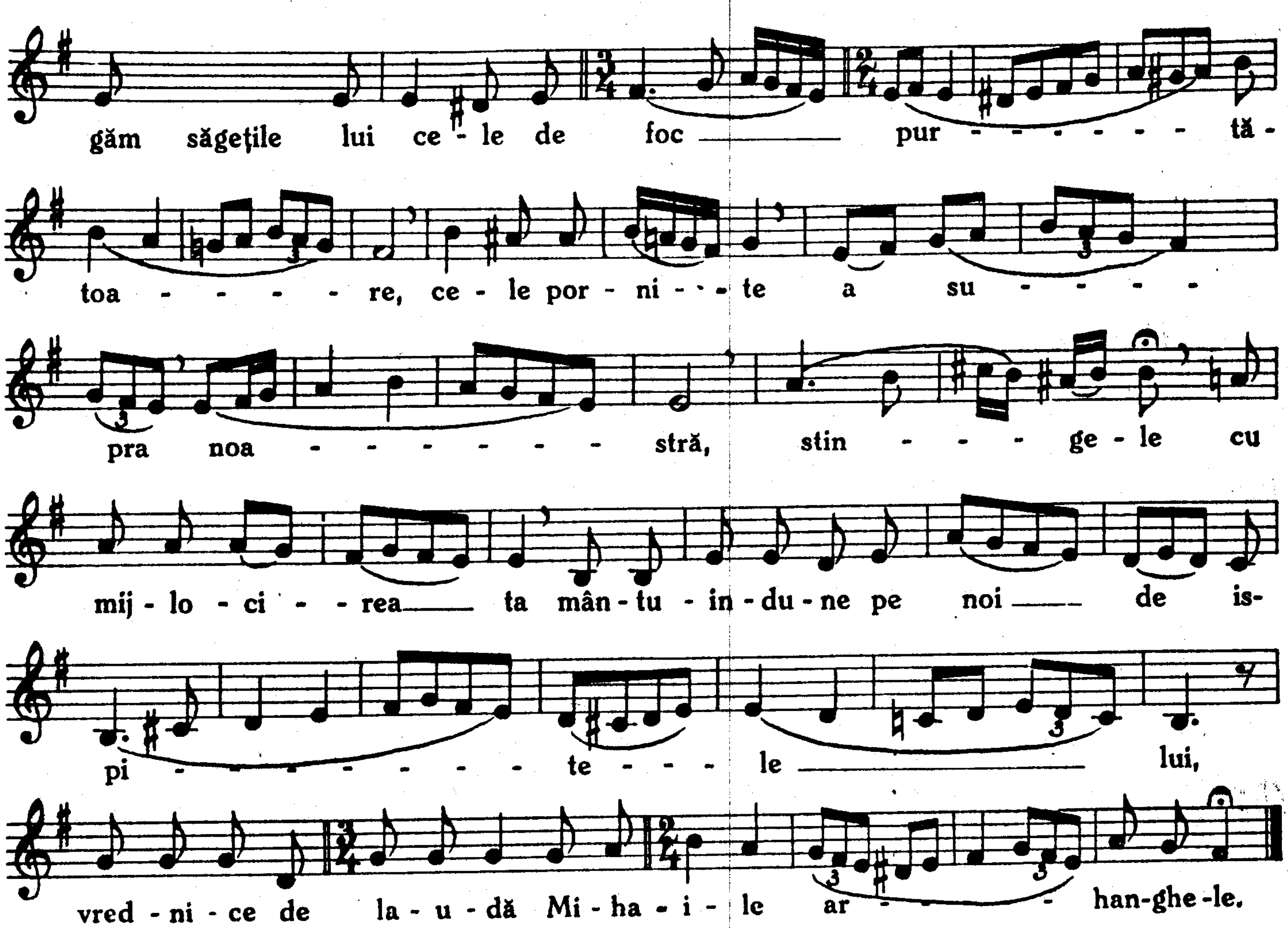
Cântări la Cununie.*)

Isaia dănţueşte! Vers V. Sfinţilor Martiri. Mărire Ţie. Vers VII.
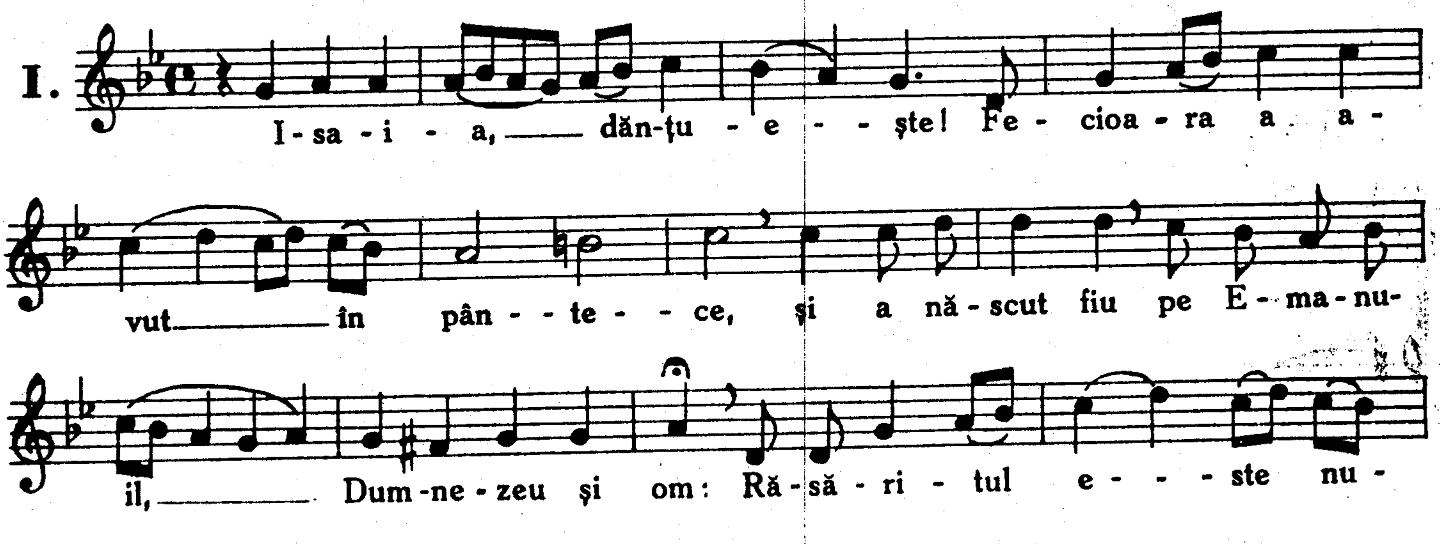
*) Acestea se cântă şi la hirotoniri de preoţi.
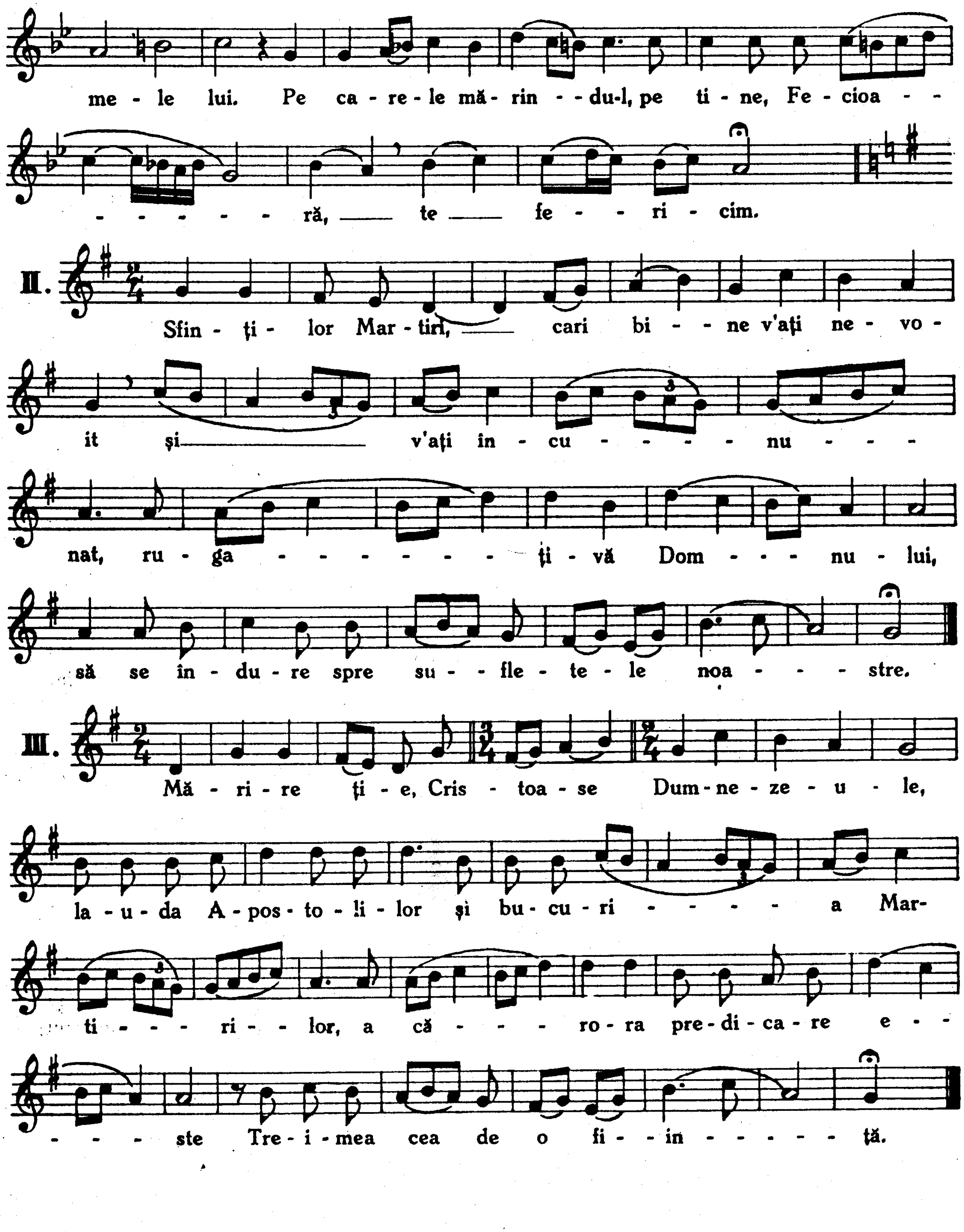
me - le lui. Pe ca - re - le mă - rin - - du-l, pe ti - ne, Fe - cioa - -
- - - - - - ră, te fe - - ri - cim.
II.
Sfin - ţi - lor Mar - tiri, cari bi - - ne v'aţi ne - vo -
it şi v'aţi în - cu - - - - - nu - - -
nat, ru - ga - - - - - - - ţi - vă Dom - - - nu - lui,
să se în - du - re spre su - - fle - te - le noa - - - - stre.
III.
Mă - ri - re ţi - e, Cris - toa - se Dum - ne - ze - u - le,
la - u - da A - pos - to - li - lor şi bu - cu - ri - - - - - a Mar-
ti - - - ri - - lor, a că - - - - ro - ra pre - di - ca - re e - -
- - - ste Tre - i - mea cea de o fi - - in - - - - - ţă.

Partea corală.
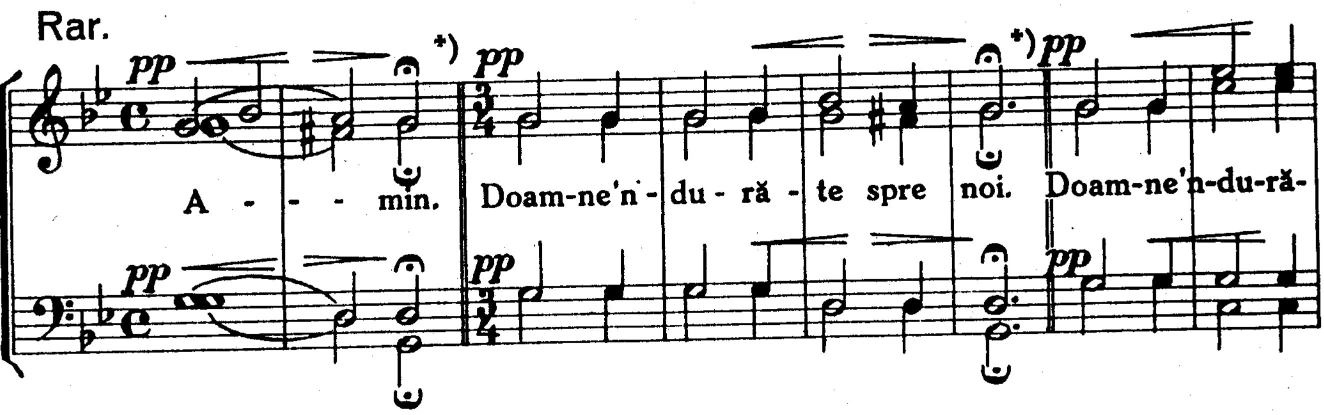
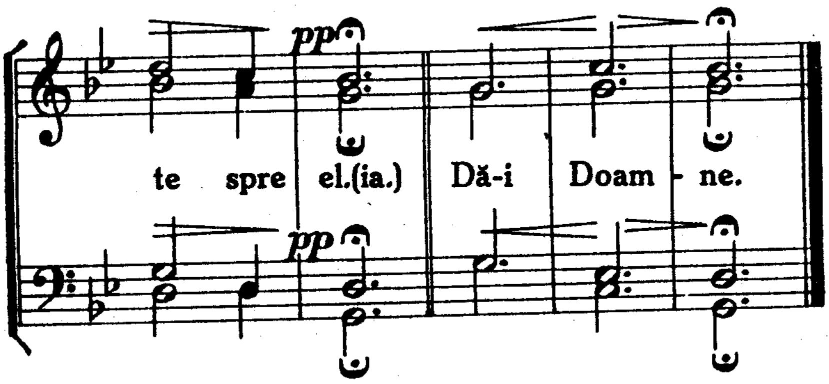

„În veci pomenirea"

se cântă ca,

„Doamne'ndură-te spre noi."
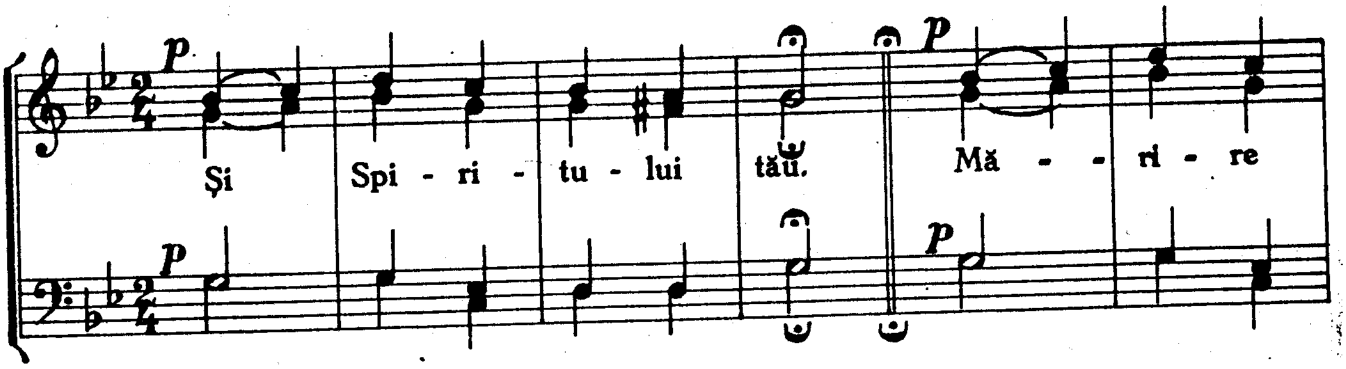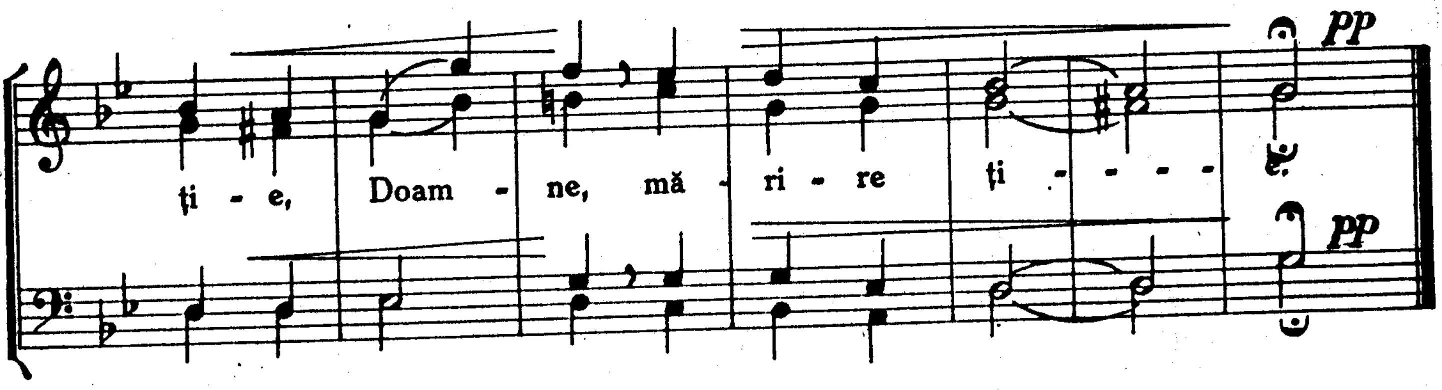
*) Ocord fără terţă.

Sfinte Dumnezeule.
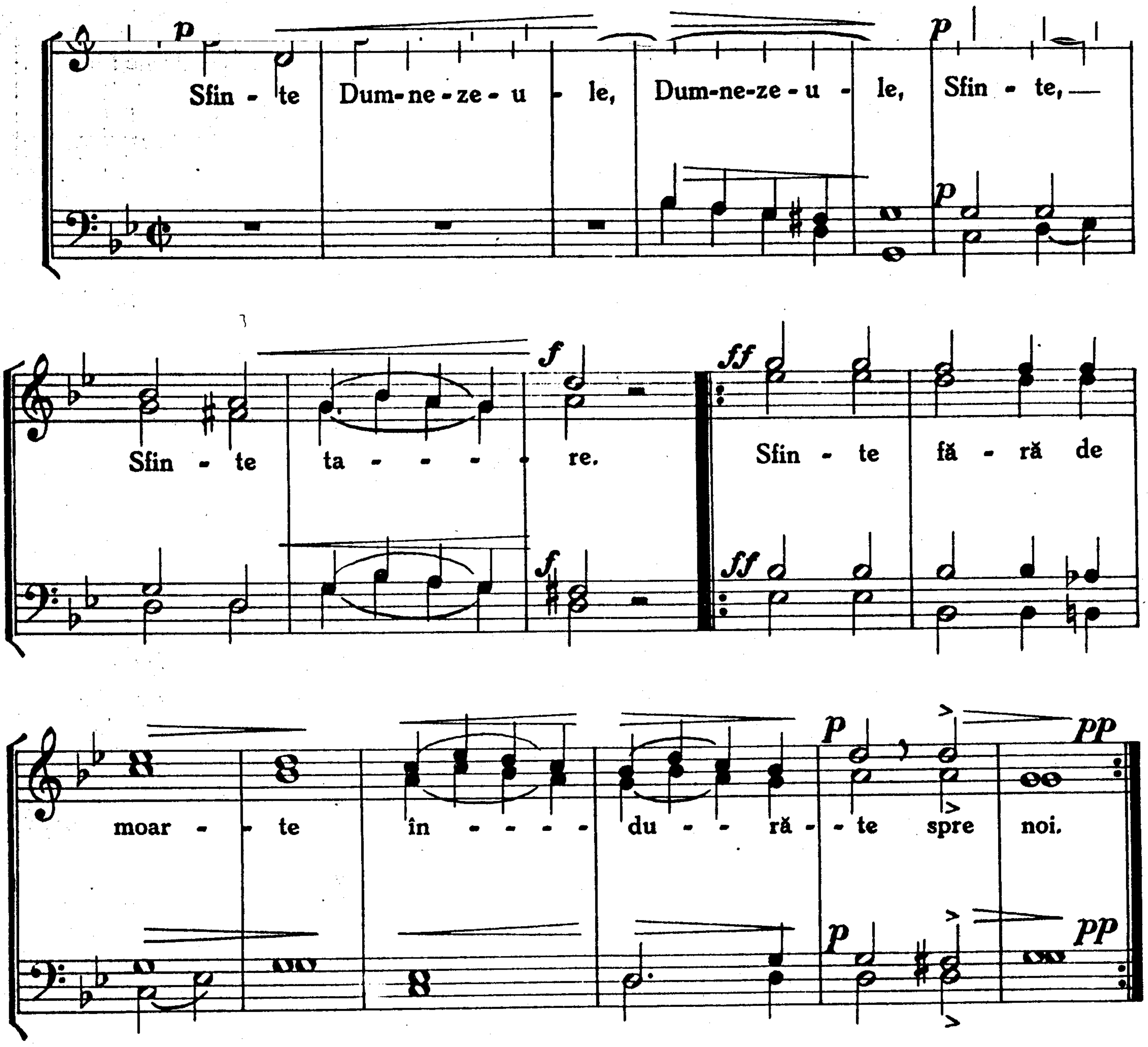
— Sfârşit. —

Francisc Hubic

LITURGIA
S.-lui IOAN GURĂ DE AUR

PENTRU

COR DE BĂRBAŢI

Cu aprobarea mai marilor bisericeşti

— EDITURA AUTORULUI —

Dreptul de predare se câştigă prin cumpărarea partiturei

TIPOGRAFIA „MERCUR" S. A. ORADEA

Omagiu

Prea-Bunului

Păstor

Inalt Prea-Sfinţitului

Domn

Dr. VALERIU TRĂIAN FRENŢIU

Episcop al Diec. rom. gr. cat. de Oradea,
Conte Roman,
Asistent la Tronul Pontificiu,
decor. cu Paliu Metropolitan, etc. etc.

Partea I.

LITURGIA

S-lui IOAN GURĂ de AUR

PENTRU COR BĂRBĂTESC

– 1924 –

de Fr. Hubic

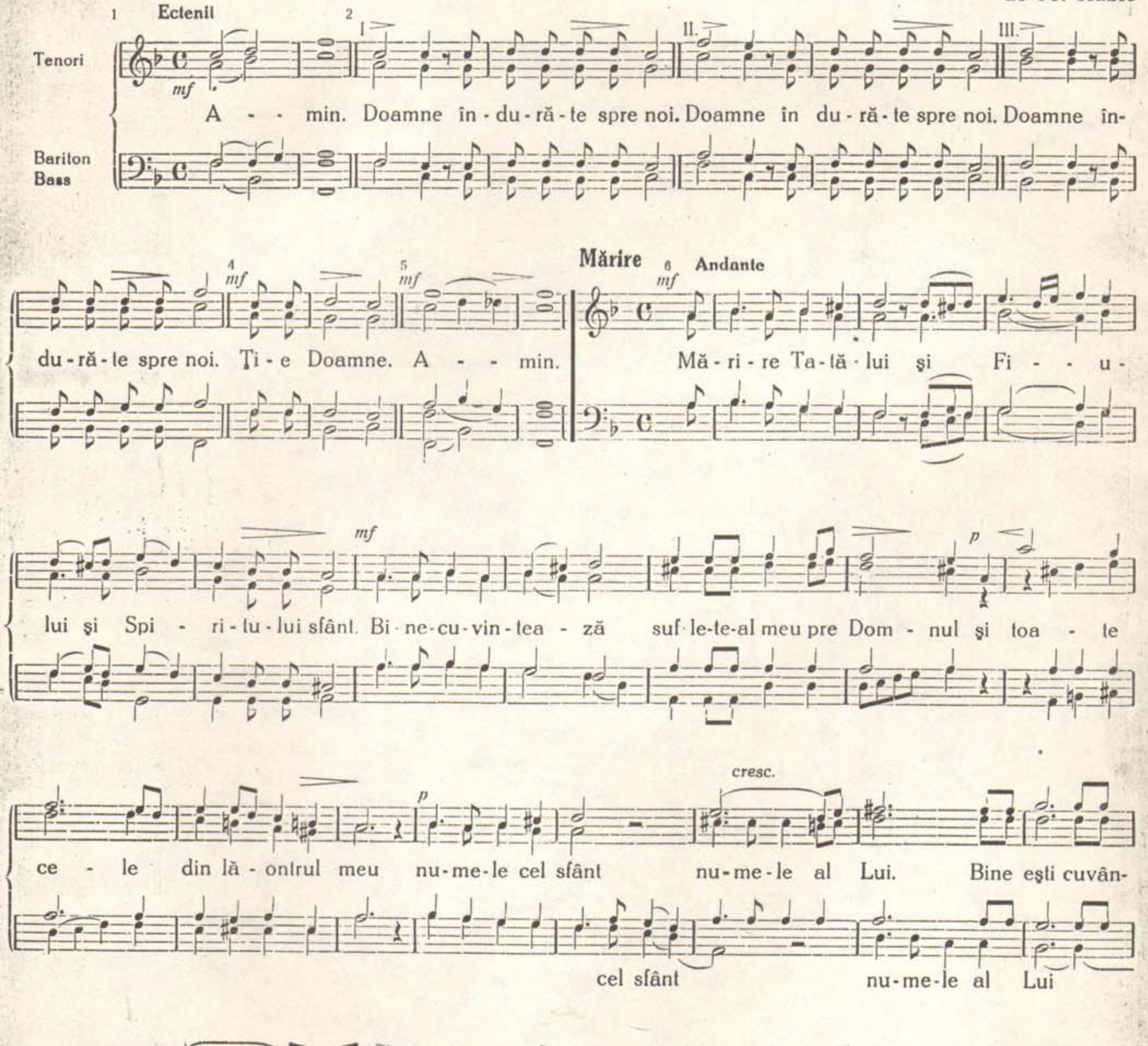

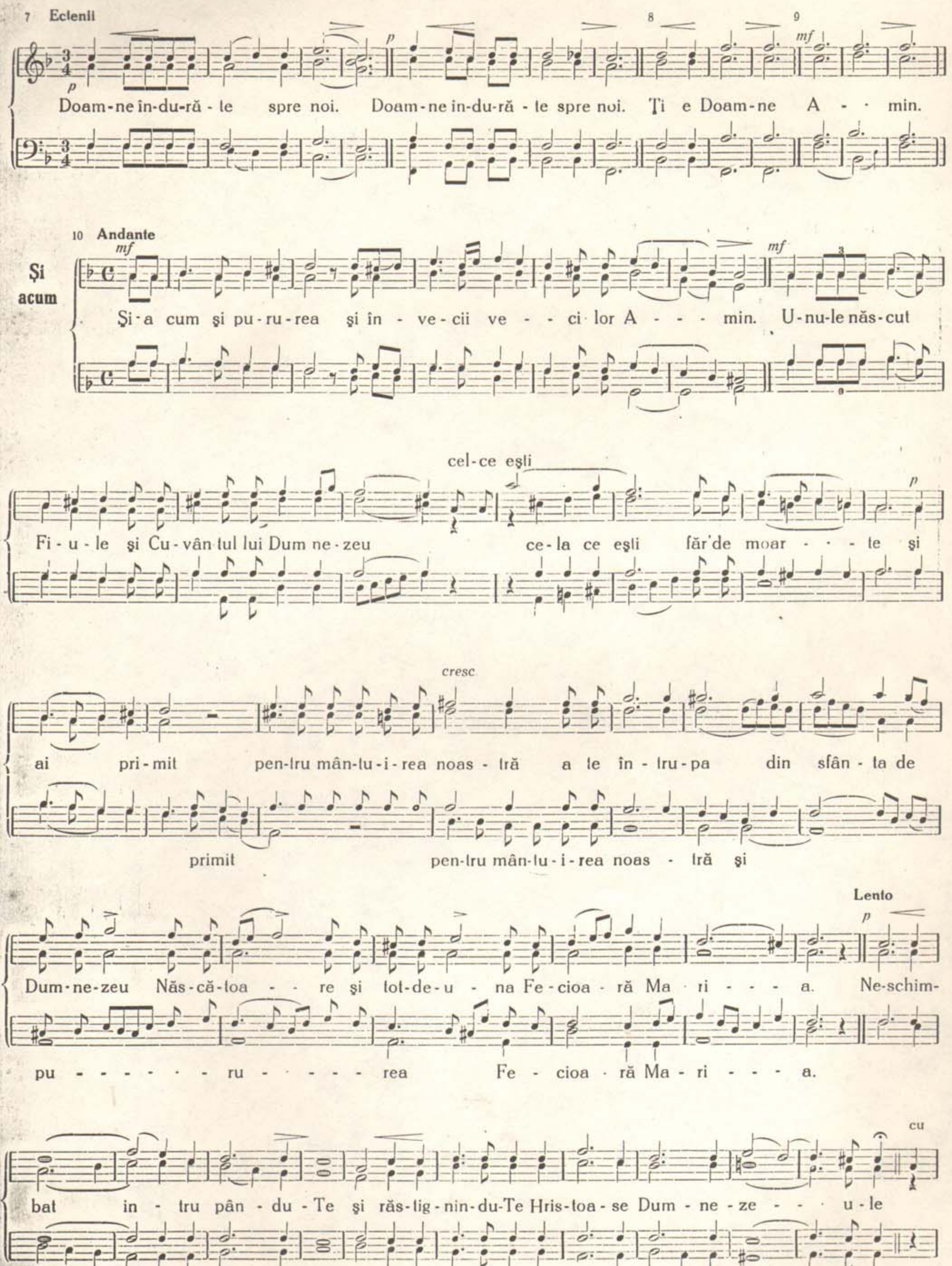
7 Eclenii
8
9
p
mf
Doam-ne în-du-ră - te spre noi. Doam-ne în-du-ră - te spre noi. Ţi e Doam-ne A - - min.
10 Andante
Şi acum
Şi-a cum şi pu-ru-rea şi în - ve-cii ve - - ci-lor A - - - min. U-nu-le năs-cut
cel-ce eşti
Fi-u-le şi Cu-vân-tul lui Dum ne-zeu ce-la ce eşti făr'de moar - - - te şi
cresc
ai pri-mit pen-tru mân-tu-i-rea noas - tră a te în - tru-pa din sfân - ta de
primit pen-tru mân-tu-i-rea noas - tră şi
Lento
Dum-ne-zeu Năs-că-toa - - re şi tot-de-u - na Fe-cioa - ră Ma - ri - - - a. Ne-schim-
pu - - - - - - ru - - - - - rea Fe - cioa - ră Ma - ri - - - a.
cu
bat in - tru pân - du - Te şi răs-tig-nin-du-Te Hris-toa-se Dum - ne-ze - - - u-le

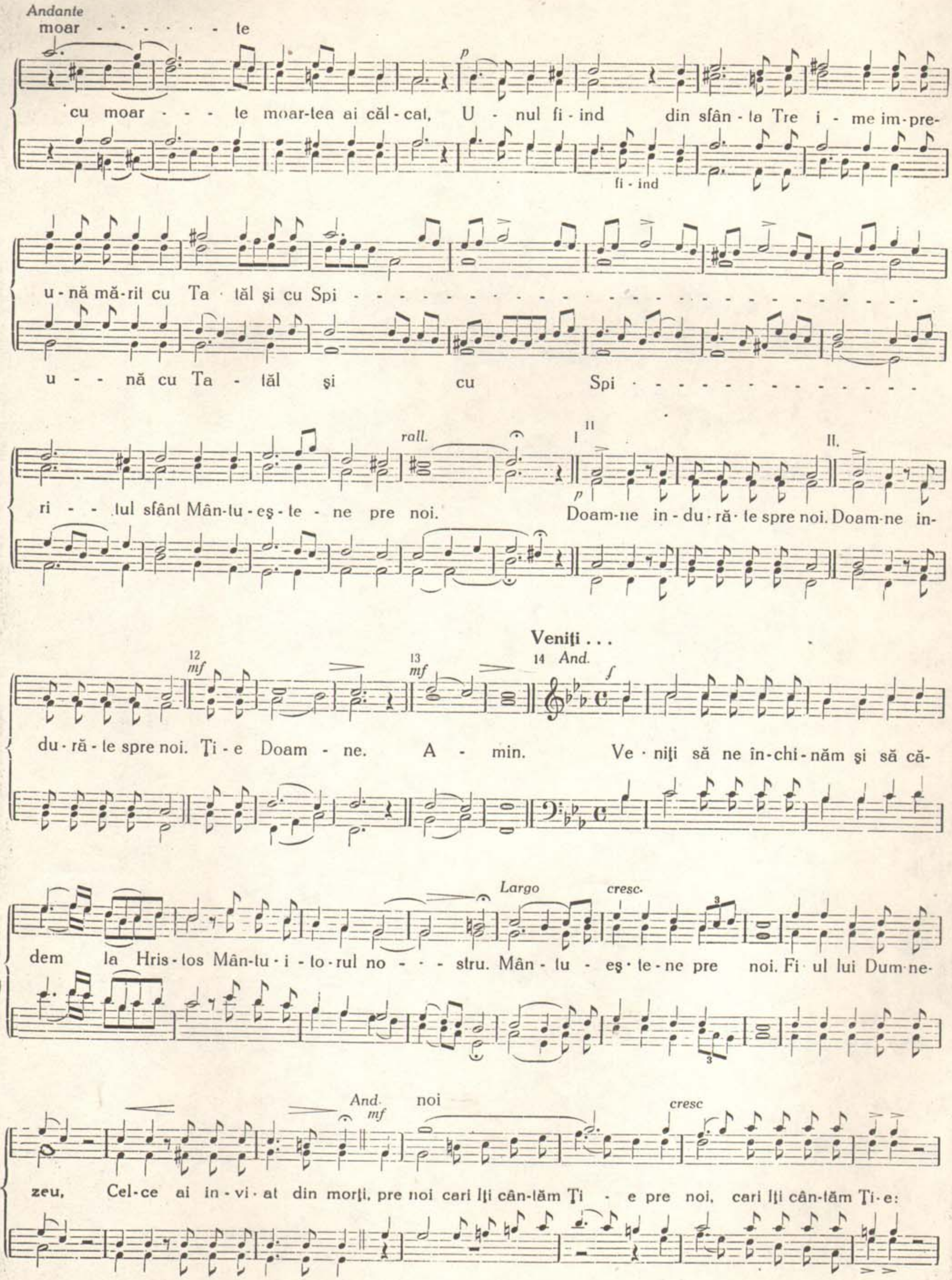
Andante
moar - - - - - - - te
cu moar - - - te moar-tea ai căl-cat, U - nul fi-ind din sfân-ta Tre i - me im-pre-
fi-ind
u-nă mă-rit cu Ta - tăl şi cu Spi -
u - - nă cu Ta - tăl şi cu Spi - - - - - - - - - - - - - -
rall.
I
II.
ri - - tul sfânt Mân-tu-eş-te - ne pre noi. Doam-ne in-du-ră-te spre noi. Doam-ne in-
Veniţi . . .
12
mf
13
mf
14 And.
f
du-ră-te spre noi. Ţi-e Doam - ne. A - min. Ve-niţi să ne în-chi-năm şi să că-
Largo
cresc.
dem la Hris-tos Mân-tu-i-to-rul no - - - stru. Mân - tu - eş-te-ne pre noi. Fi ul lui Dum-ne-
And.
mf
noi
cresc
zeu, Cel-ce ai in-vi-at din morţi, pre noi cari Iţi cân-tăm Ţi - e pre noi, cari Iţi cân-tăm Ţi-e:

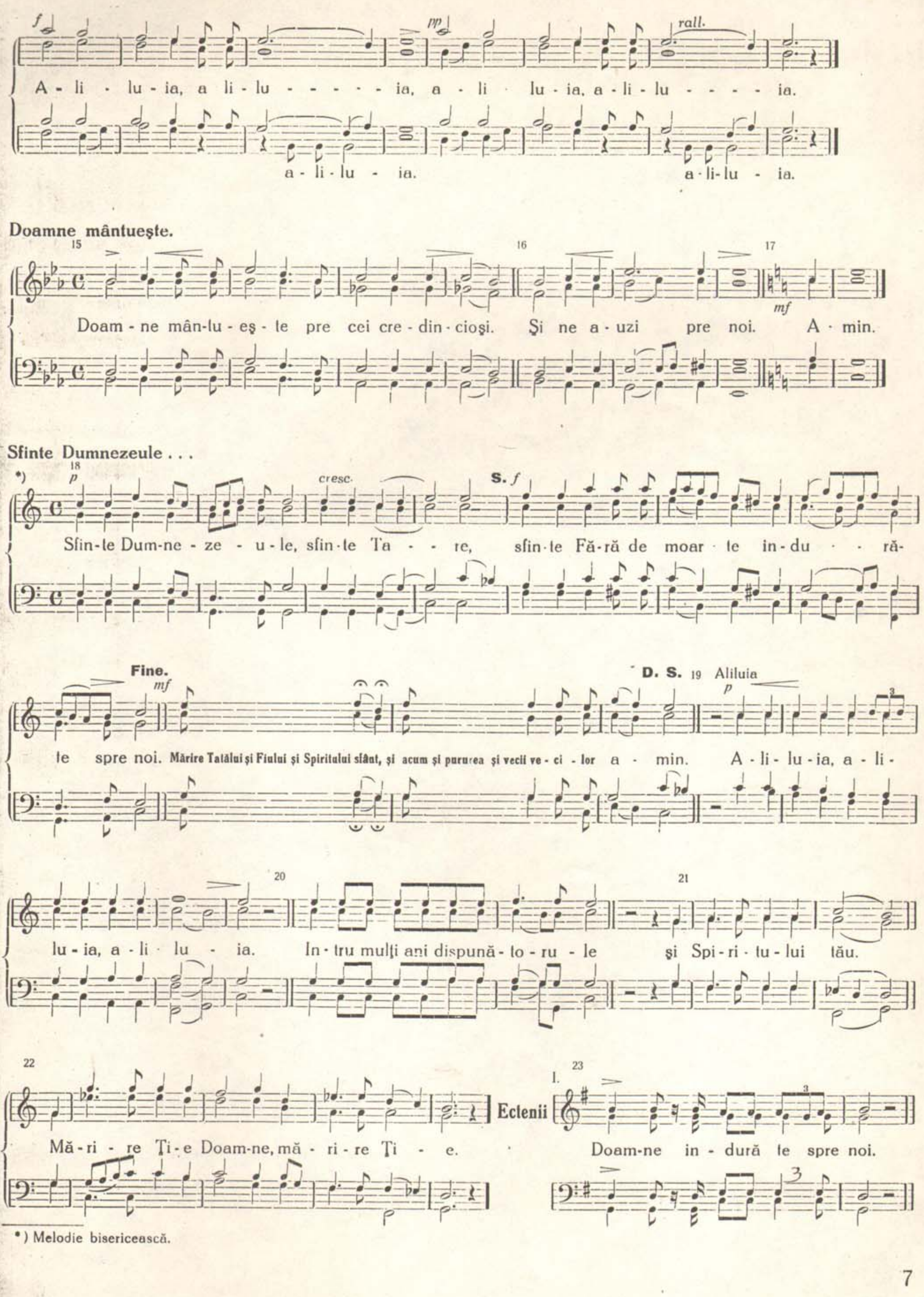

*) Melodie bisericească.

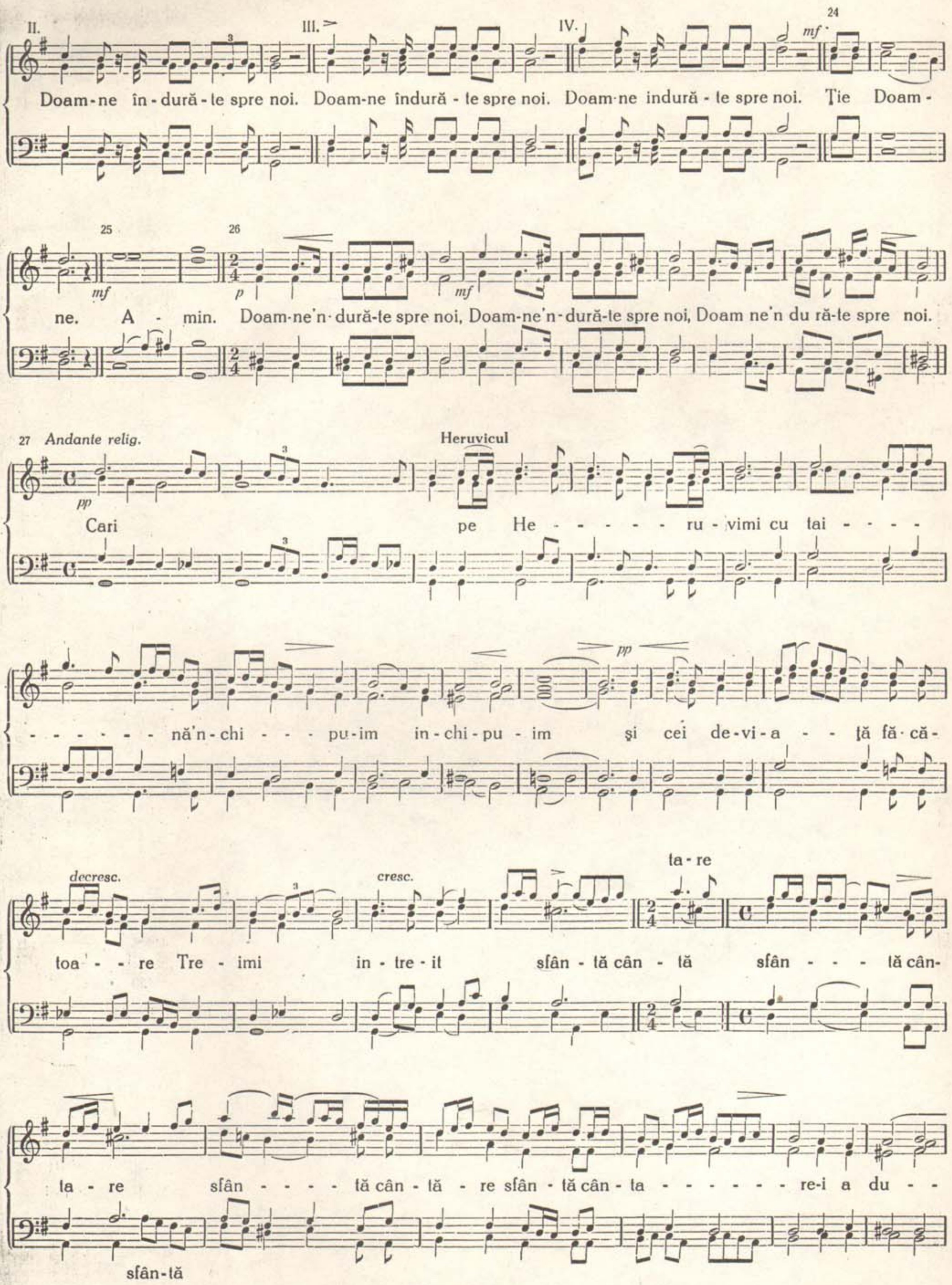
II.
III.
IV.
24
mf
Doam-ne în-dură-te spre noi. Doam-ne îndură-te spre noi. Doam-ne indură-te spre noi. Ţie Doam-
25
26
mf
p
ne. A - min. Doam-ne'n-dură-te spre noi, Doam-ne'n-dură-te spre noi, Doam ne'n du ră-te spre noi.
27 Andante relig.
pp
Heruvicul
Cari pe He - - - - - - ru-vimi cu tai - - - -
pp
- - - - - - nă'n-chi - - - pu-im in-chi-pu-im şi cei de-vi-a - - ţă fă-că-
decresc.
cresc.
ta-re
toa - - re Tre - imi in-tre-it sfân-tă cân-tă sfân - - - tă cân-
ta-re sfân - - - - tă cân-tă - re sfân-tă cân-ta - - - - - - re-i a du - -
sfân-tă

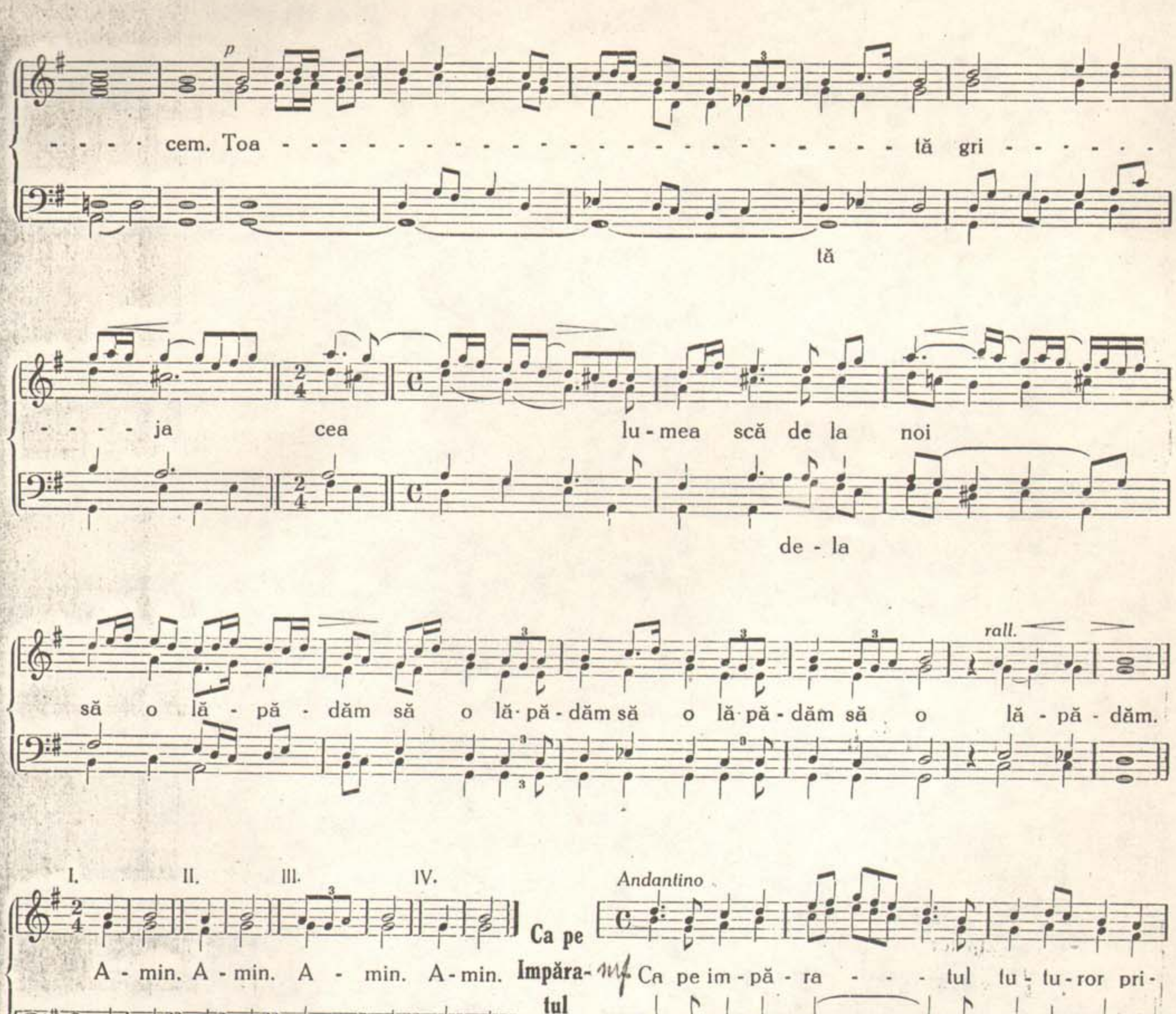
- - - - cem. Toa - tă gri - - - - - -
tă
- - - - ja cea lu - mea scă de la noi
de - la
să o lă - pă - dăm să o lă - pă - dăm să o lă - pă - dăm să o lă - pă - dăm.
rall.
I. II. III. IV.
A - min. A - min. A - min. A - min.
Ca pe Impăratul
Andantino
Ca pe im - pă - ra - - - - tul tu - tu - ror pri -
mind pe cel ne - vă - zut in - cun - ju - rat de ce - te - le in - - - - - - ge -
reşti a - li - lu - - - - ia, a - li - lu - ia.
pp
Ectenii
30
I.
p
Doam-ne'n du-ră - te spre noi.

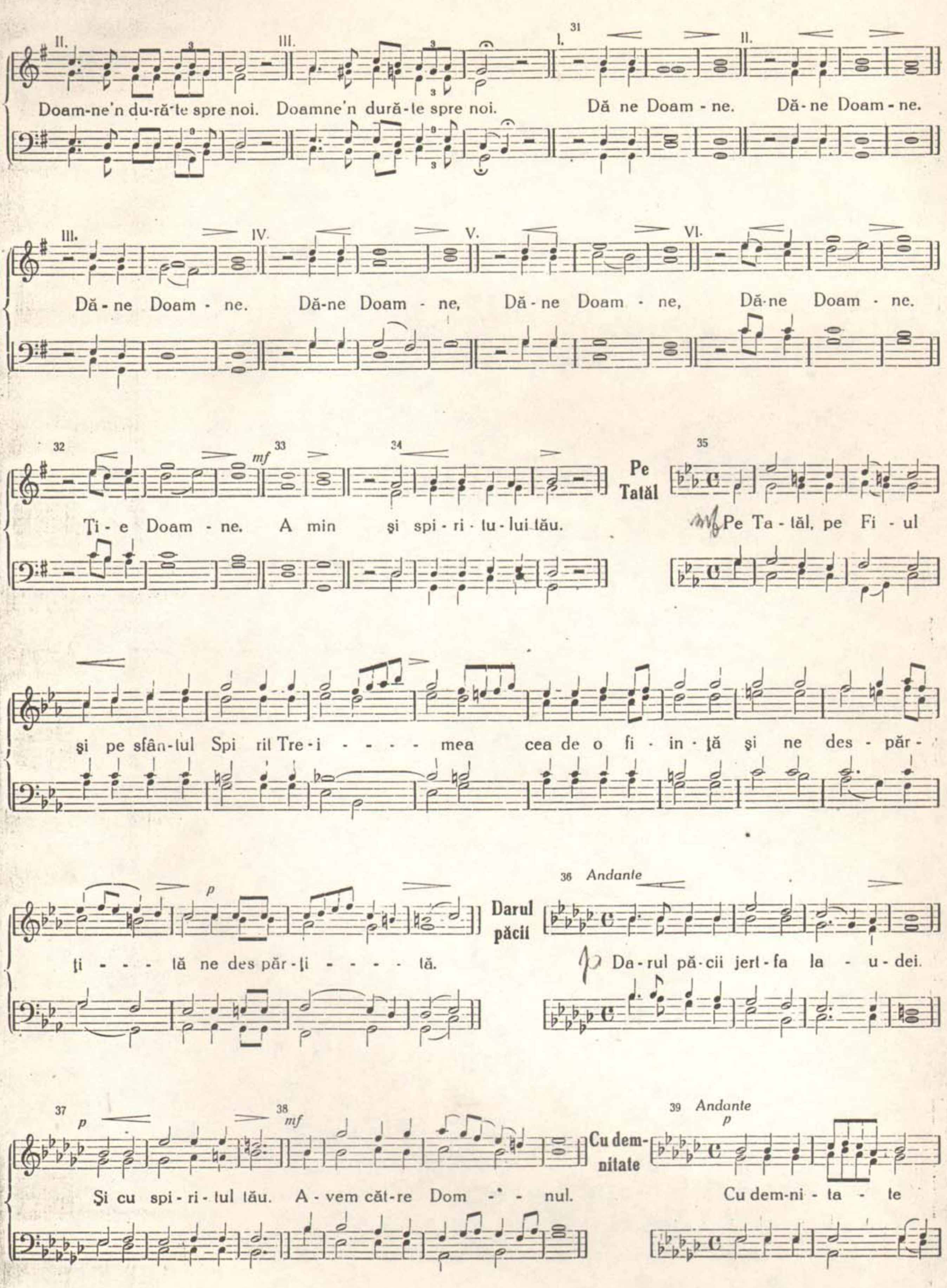
II.
III.
Doam-ne'n du-ră-te spre noi. Doamne'n dură-te spre noi.
31
I.
Dă ne Doam - ne.
II.
Dă-ne Doam - ne.
III.
Dă - ne Doam - ne.
IV.
Dă-ne Doam - ne,
V.
Dă - ne Doam - ne,
VI.
Dă-ne Doam - ne.
32
33
mf
34
Ţi - e Doam - ne. A min şi spi - ri - tu - lui tău.
Pe Tatăl
35
mf
Pe Ta - tăl, pe Fi - ul
şi pe sfân-tul Spi rit Tre - i - - - - mea cea de o fi - in - ţă şi ne des - păr -
p
ţi - - - tă ne des păr - ţi - - - - tă.
Darul păcii
36
Andante
p
Da - rul pă - cii jert - fa la - u - dei.
37
p
38
mf
Şi cu spi - ri - tul tău. A - vem căt - re Dom - - nul.
Cu demnitate
39
Andante
p
Cu dem-ni - ta - te

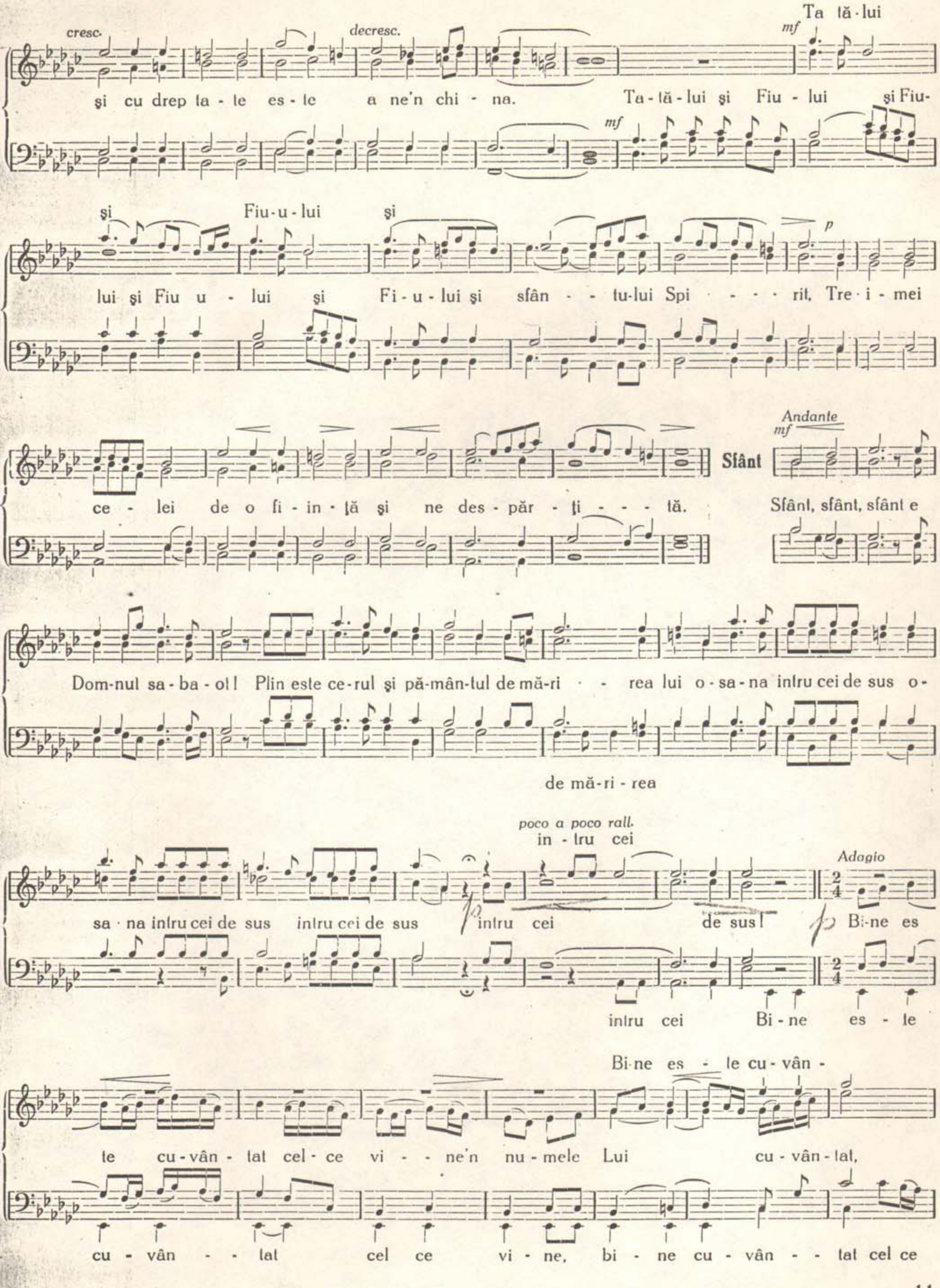
Ta tă-lui
cresc.
decresc.
mf
şi cu drep ta - te es - te a ne'n chi - na. Ta - tă - lui şi Fiu - lui şi Fiu-
mf
şi Fiu-u-lui şi
p
lui şi Fiu u - lui şi Fi - u - lui şi sfân - - tu-lui Spi - - - rit, Tre - i - mei
Andante
mf
Sfânt
ce - lei de o fi - in - ţă şi ne des - păr - ţi - - - tă. Sfânt, sfânt, sfânt e
Dom-nul sa - ba - ot! Plin este ce-rul şi pă-mân-tul de mă-ri - - rea lui o - sa - na întru cei de sus o-
de mă-ri - rea
poco a poco rall.
în - tru cei
Adagio
sa - na întru cei de sus întru cei de sus întru cei de sus! Bi-ne es
întru cei Bi - ne es - te
Bi-ne es - te cu - vân -
te cu - vân - tat cel - ce vi - - ne'n nu - mele Lui cu - vân - tat,
cu - vân - - tat cel ce vi - ne, bi - ne cu - vân - - tat cel ce

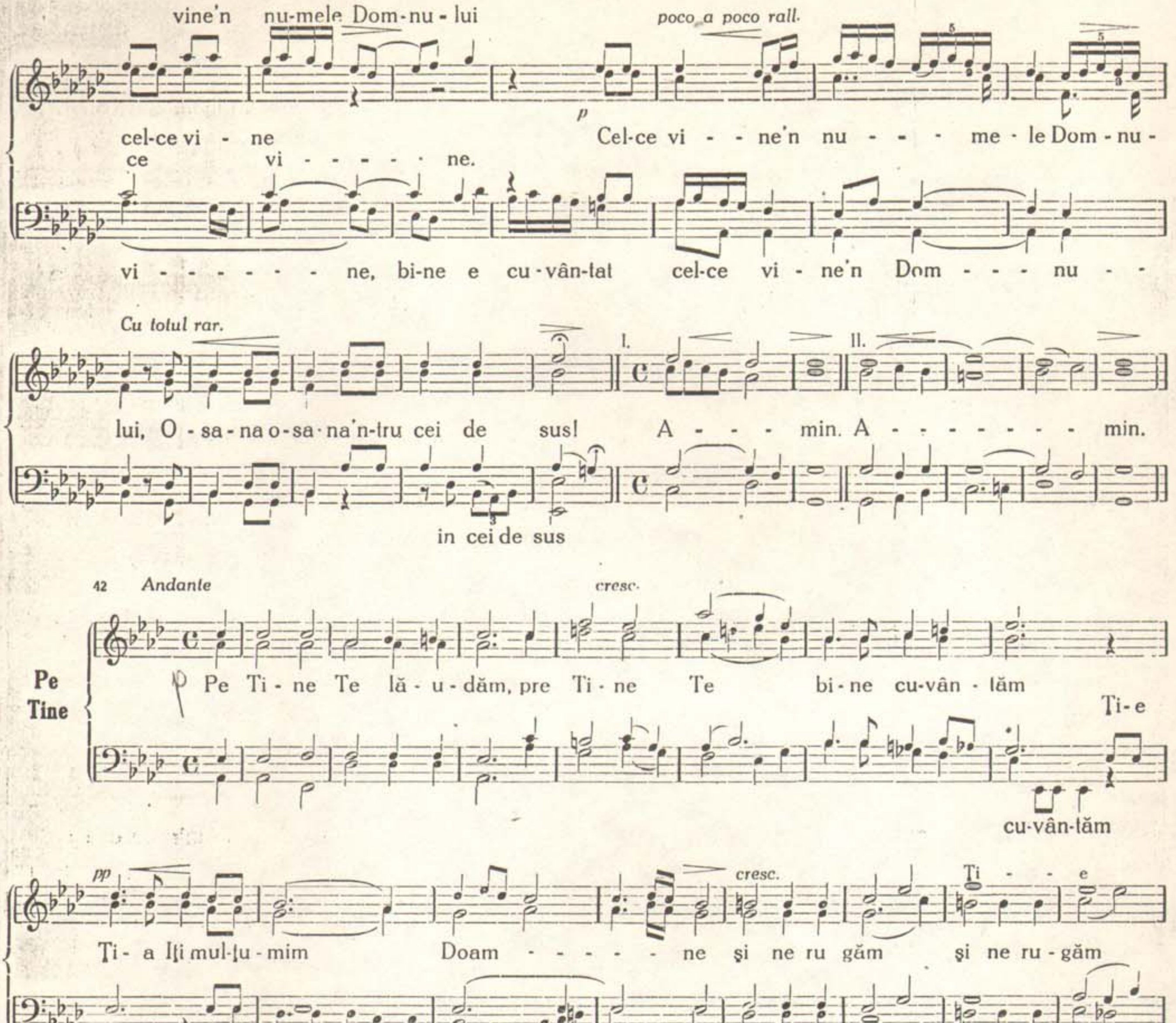
vine'n nu-mele Dom-nu-lui
poco a poco rall.
p
cel-ce vi - ne
Cel-ce vi - - ne'n nu - - - me - le Dom - nu -
ce vi - - - - - ne.
vi - - - - - - - ne, bi-ne e cu-vân-tat cel-ce vi - ne'n Dom - - - nu - -
Cu totul rar.
I.
II.
lui, O - sa - na o - sa - na'n-tru cei de sus! A - - - min. A - - - - - - - min.
in cei de sus
42 Andante
cresc.
Pe Tine
Pe Ti - ne Te lă - u - dăm, pre Ti - ne Te bi - ne cu-vân - tăm
Ti-e
cu-vân-tăm
pp
cresc.
Ti - - e
Ţi - a Iţi mul-ţu - mim Doam - - - - - ne şi ne ru găm şi ne ru - găm
Iţi Ţi - e Iţi mulţu - mim Doam - - - ne
pp
Dum - ne - ze - u - lui no - - - stru Dum-ne-ze-u-lui no - - stru.
Cuvine se
43 Largo
mf
Cu vi-ne se
Andantino cea totdea-
cu a - de-vă - rat să Te fe - ri - cim Născă - toa - re de Dumne - zeu; pe cea ce in - tot - dea -

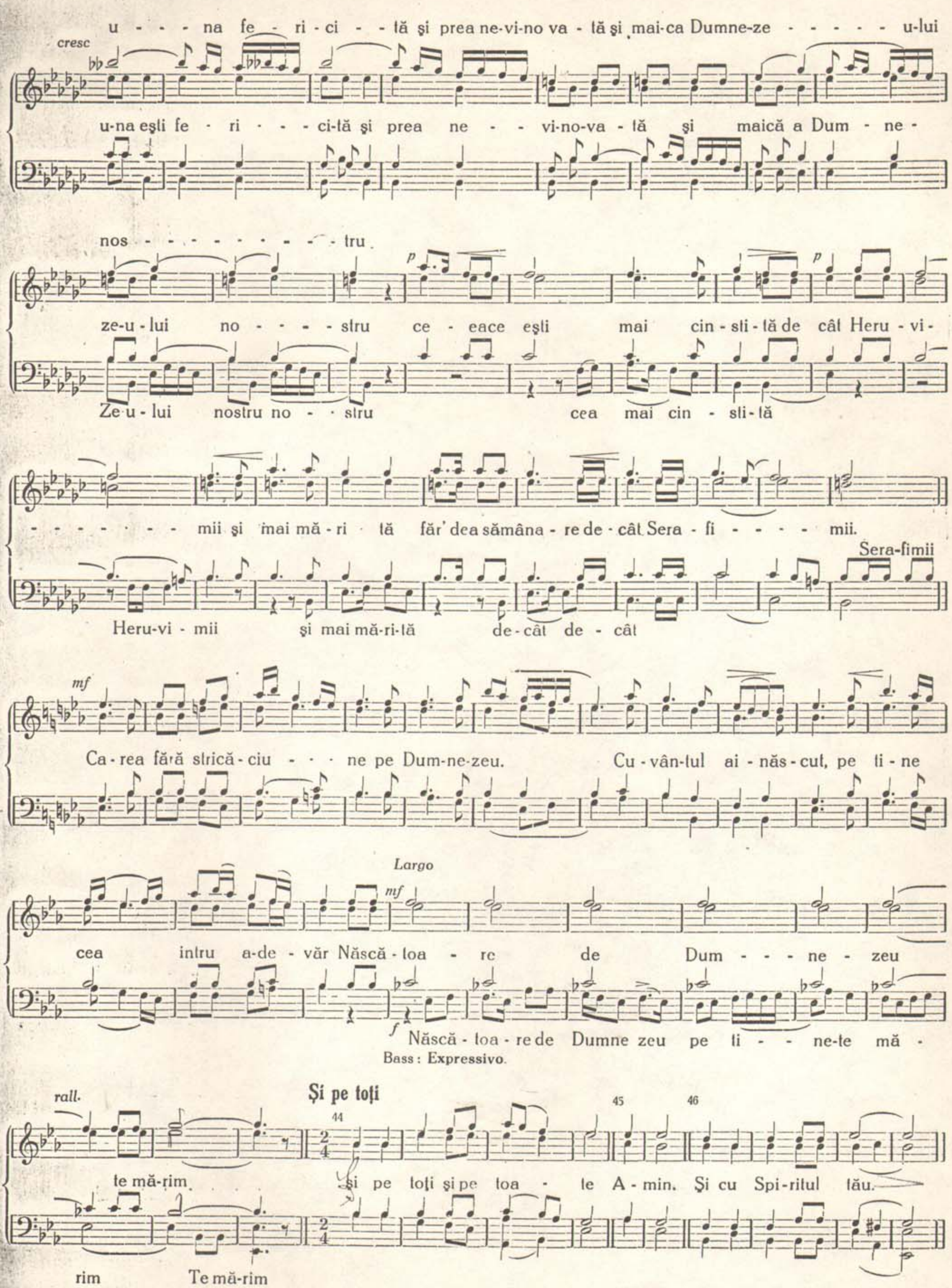

cresc
u - - - na fe - ri - ci - - tă şi prea ne-vi-no va - tă şi mai-ca Dumne-ze - - - - - u-lui
u-na eşti fe - ri - - - ci-tă şi prea ne - - vi-no-va - tă şi maică a Dum - ne -
nos - - - - - - - - - - tru
ze-u - lui no - - - - stru ce - eace eşti mai cin - sti - tă de cât Heru - vi -
Ze-u - lui nostru no - - stru cea mai cin - sti - tă
- - - - - - - mii şi mai mă - ri - tă făr' dea sămâna - re de - cât Sera - fi - - - - mii.
Sera-fimii
Heru-vi - mii şi mai mă-ri-tă de-cât de - cât
mf
Ca - rea fără strică - ciu - - - ne pe Dum-ne-zeu. Cu - vân-tul ai - năs - cut, pe ti - ne
Largo
mf
cea intru a-de - văr Născă - toa - re de Dum - - - ne - zeu
f
Născă - toa - re de Dumne zeu pe ti - - ne-te mă -
Bass: Expressivo.
rall.
Şi pe toţi
44
45
46
te mă-rim
Şi pe toţi şi pe toa - te A - min. Şi cu Spi-ritul tău.
rim Te mă-rim

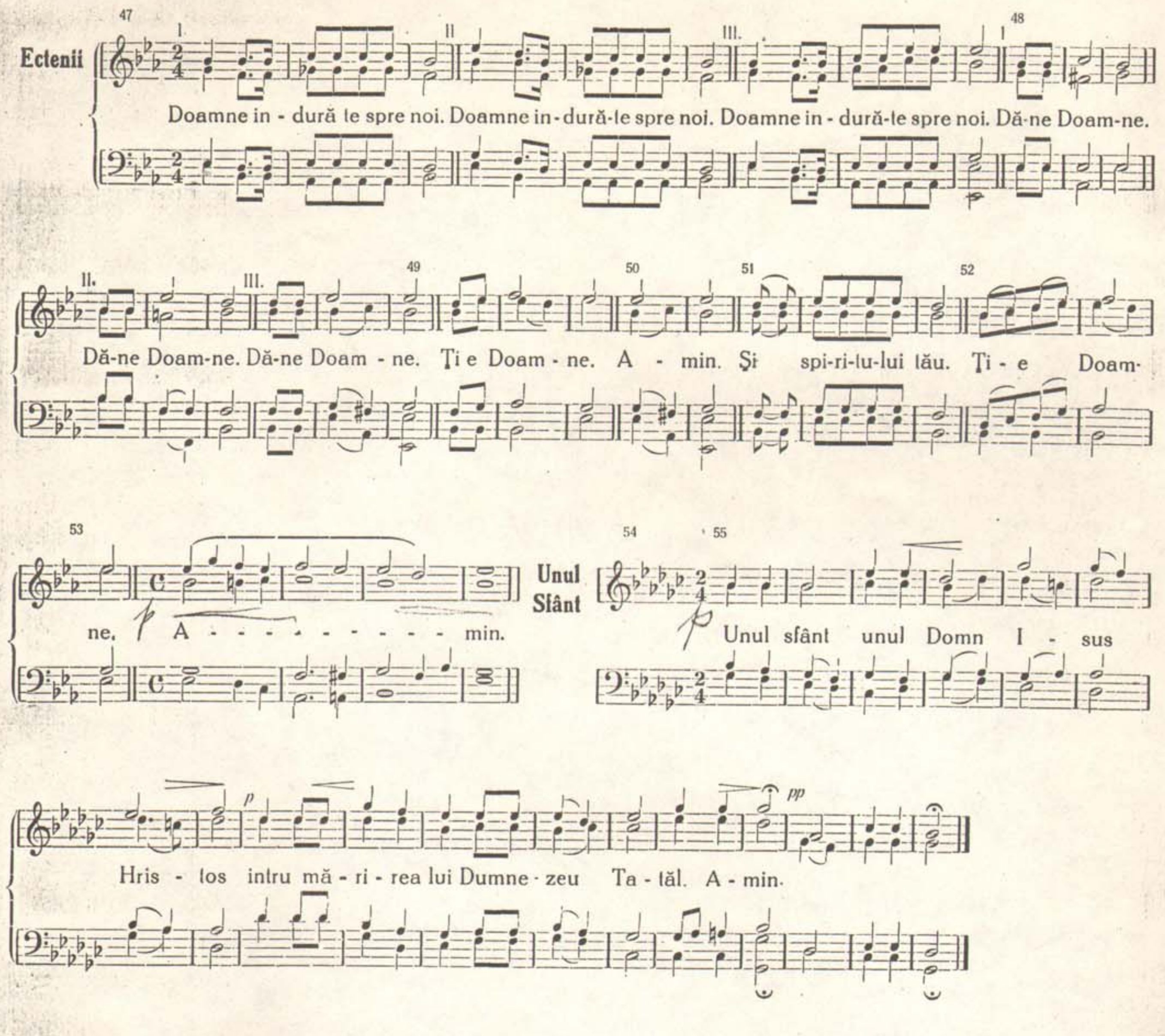

*) Nota: 4♭ = si ♭, mi—♭, la ♭, sol ♭. — re=♮

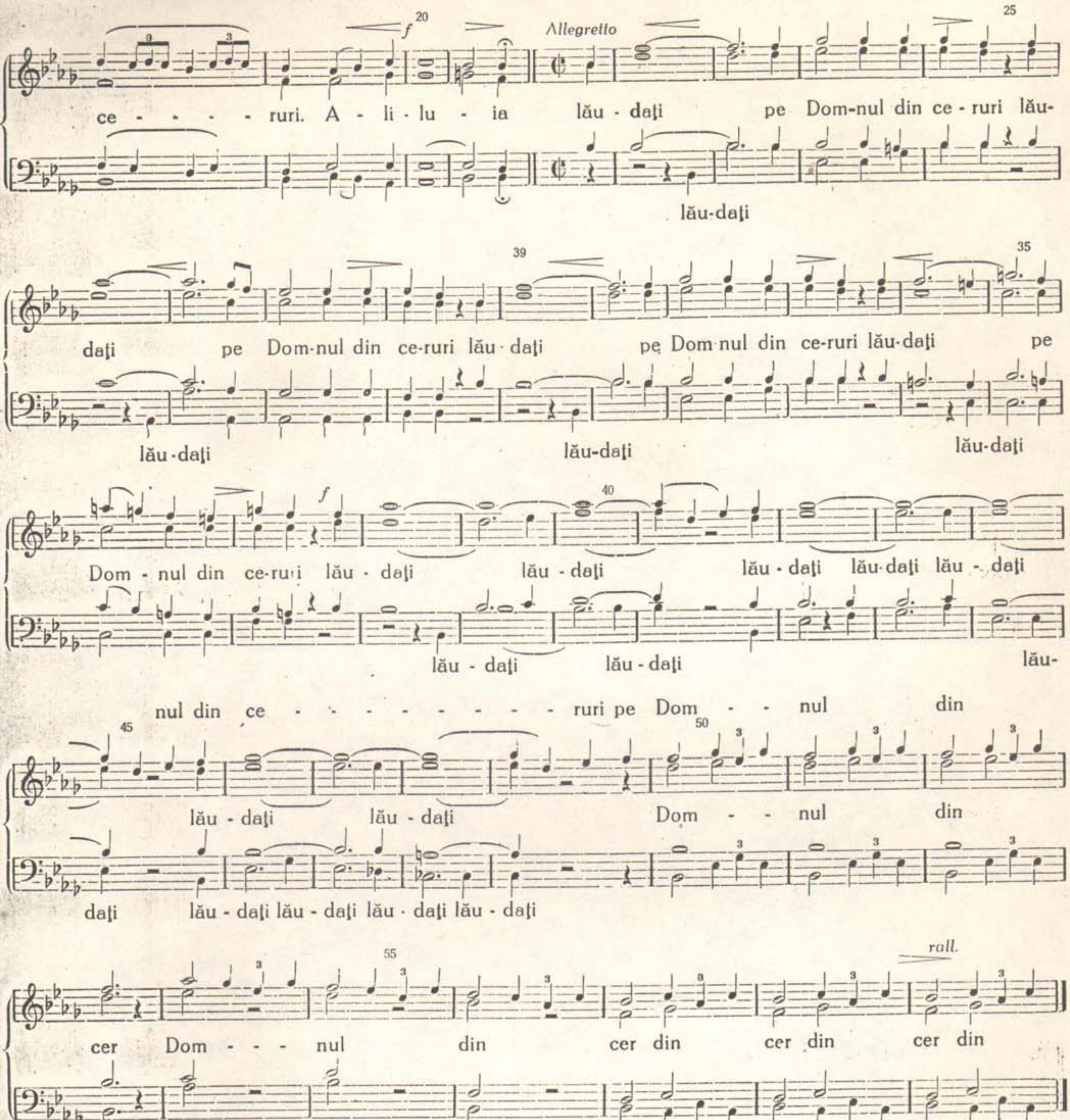
Allegretto
ce - - - - ruri. A - li - lu - ia lău - daţi pe Dom-nul din ce - ruri lău-
lău-daţi
daţi pe Dom-nul din ce-ruri lău - daţi pe Dom-nul din ce-ruri lău-daţi pe
lău-daţi lău-daţi lău-daţi
Dom - nul din ce-ruri lău - daţi lău - daţi lău - daţi lău-daţi lău - daţi
lău - daţi lău - daţi lău-
nul din ce - - - - - - - - - - ruri pe Dom - - nul din
lău - daţi lău - daţi Dom - - nul din
daţi lău - daţi lău - daţi lău - daţi lău - daţi
rall.
cer Dom - - - nul din cer din cer din cer din
Solo de Tenor
lău - daţi pe Dom - - - nul din ce - - -
Andante
cer lău-daţi lău - daţi, lău-daţi pe Domnul Domnul lă - u - daţi pe Domnul lă - u - daţi pe Domnul

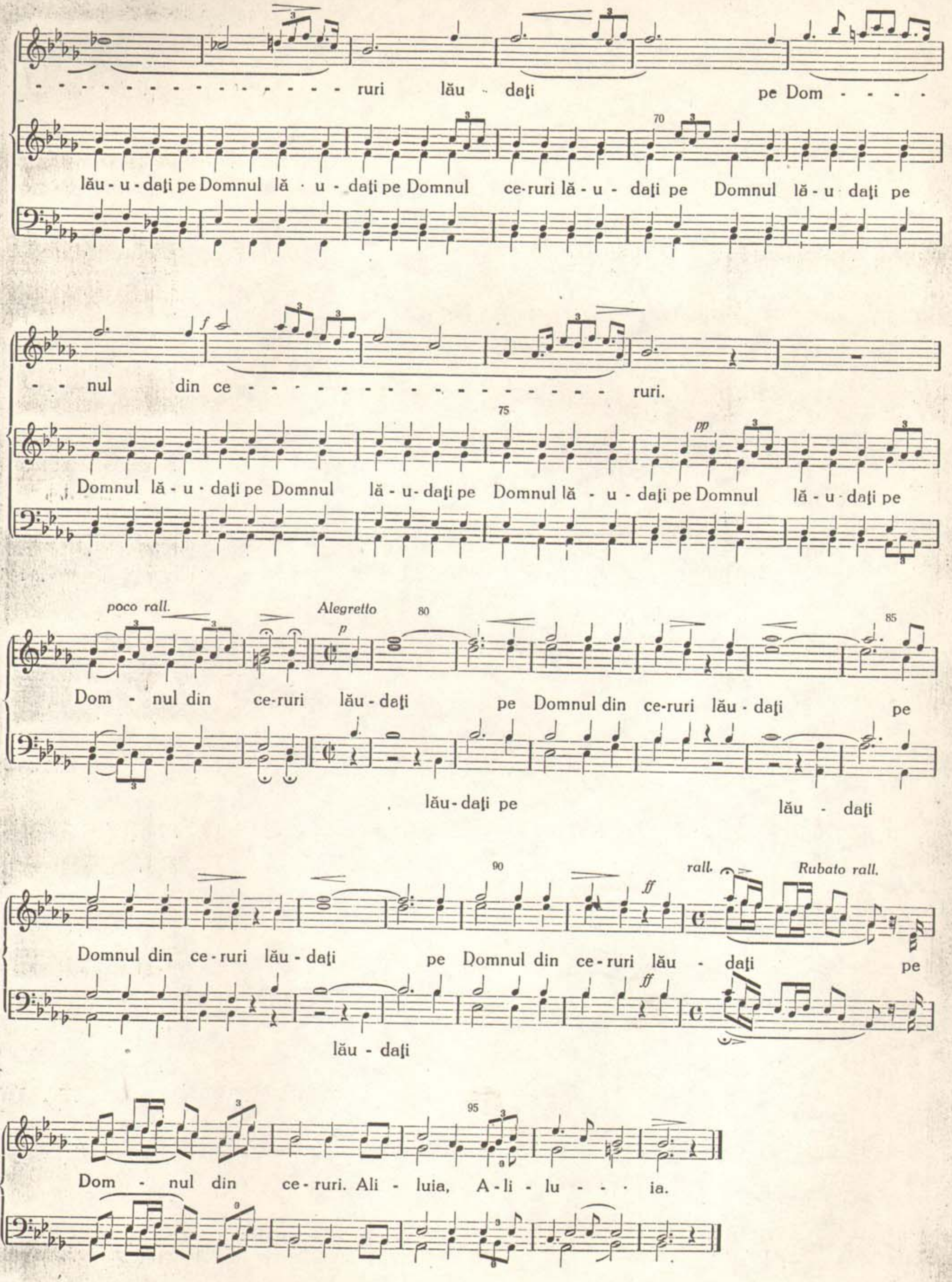
ruri lău - daţi pe Dom - - - -
lău - u - daţi pe Domnul lă - u - daţi pe Domnul ce-ruri lă - u - daţi pe Domnul lă - u daţi pe
70
- - nul din ce - - - ruri.
Domnul lă - u - daţi pe Domnul lă - u - daţi pe Domnul lă - u - daţi pe Domnul lă - u - daţi pe
75
pp
f
poco rall.
Alegretto
80
85
p
Dom - nul din ce-ruri lău - daţi pe Domnul din ce-ruri lău - daţi pe
lău-daţi pe lău - daţi
90
rall.
Rubato rall.
ff
Domnul din ce - ruri lău - daţi pe Domnul din ce - ruri lău - daţi pe
lău - daţi
95
Dom - nul din ce - ruri. Ali - luia, A - li - lu - - - ia.

Bine e cuvântat *)
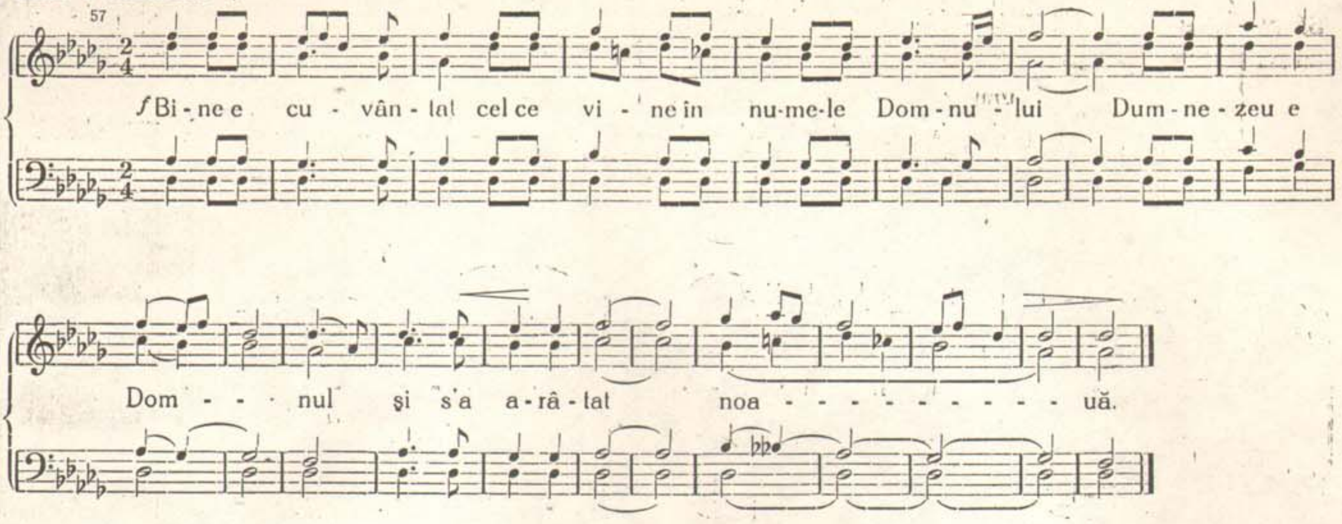
Văzut am *)

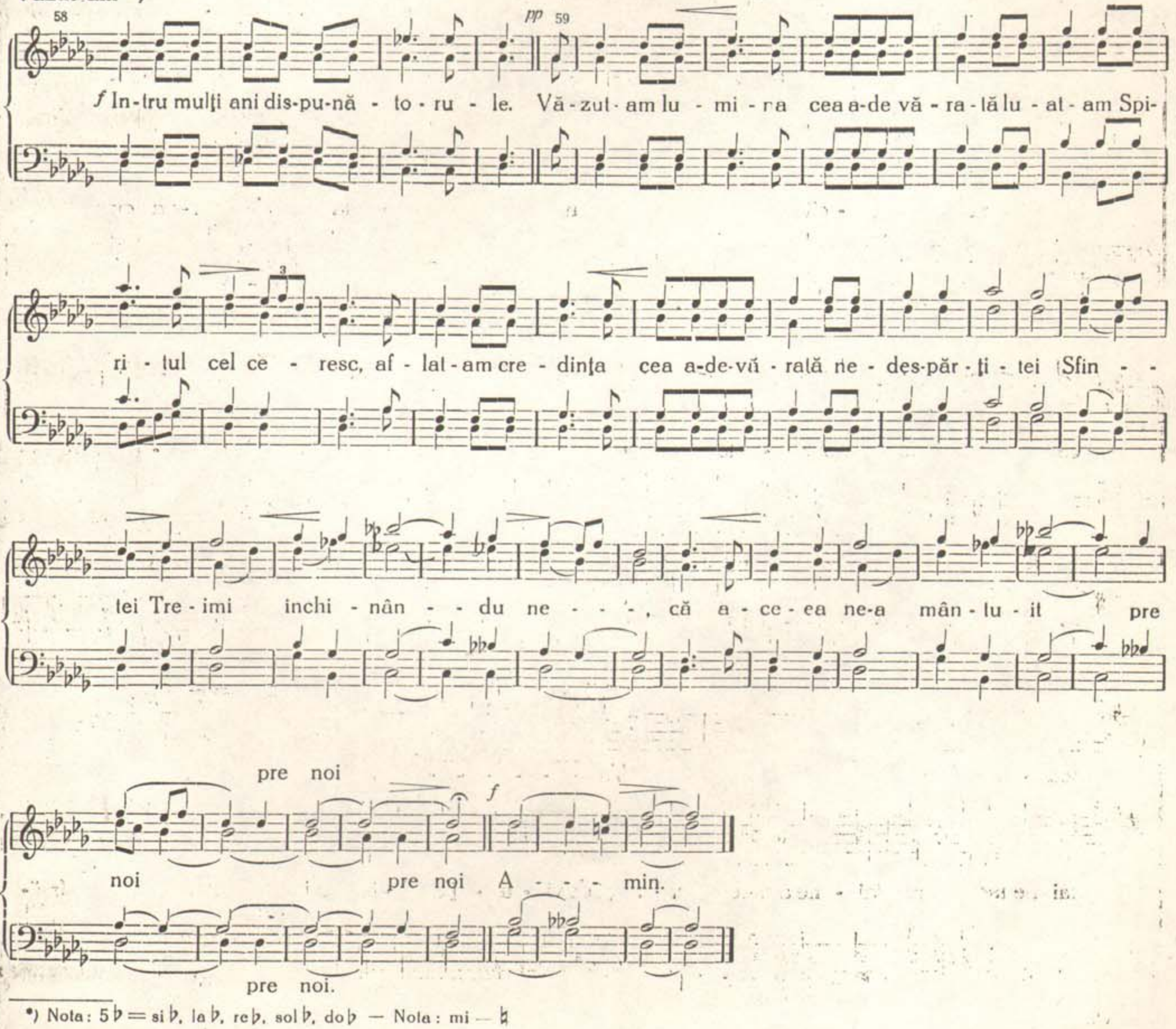

*) Nota: 5 ♭ = si ♭, la ♭, re ♭, sol ♭, do ♭ — Nota: mi — ♮

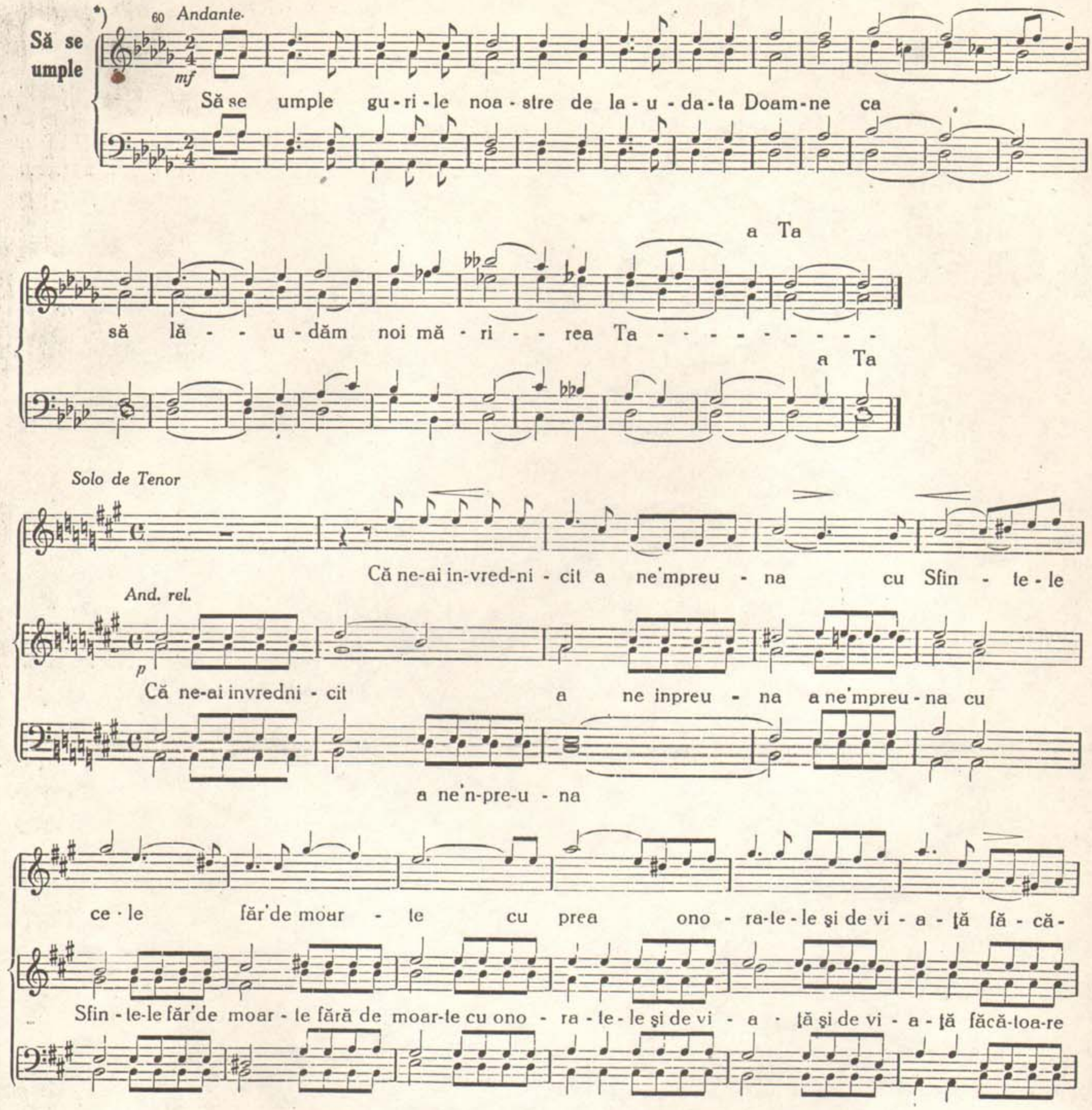
Să se umple
*) 60 Andante
mf
Să se umple gu-ri-le noa-stre de la-u-da-ta Doam-ne ca
a Ta
să lă - - - u - dăm noi mă - ri - - rea Ta - - - - - - - - - - -
a Ta
Solo de Tenor
Că ne-ai in-vred-ni - cit a ne'mpreu - na cu Sfin - te - le
And. rel.
p
Că ne-ai invredni - cit a ne inpreu - na a ne'mpreu - na cu
a ne'n-pre-u - na
ce - le făr'de moar - te cu prea ono - ra-te - le şi de vi - a - ţă fă - că-
Sfin - te-le făr'de moar - te fără de moar-te cu ono - ra - te - le şi de vi - a - ţă şi de vi - a - ţă făcă-toa-re
toa - re Ta - - - - - - - - le tai - ne.
*)
tai - ne făcă-toa-re tai - ne a ta-le tai - ne şi de vi - a - ţ'a ta - le tai - ne. Intă-
mf
a - ta le

*) Nota: mi ♮

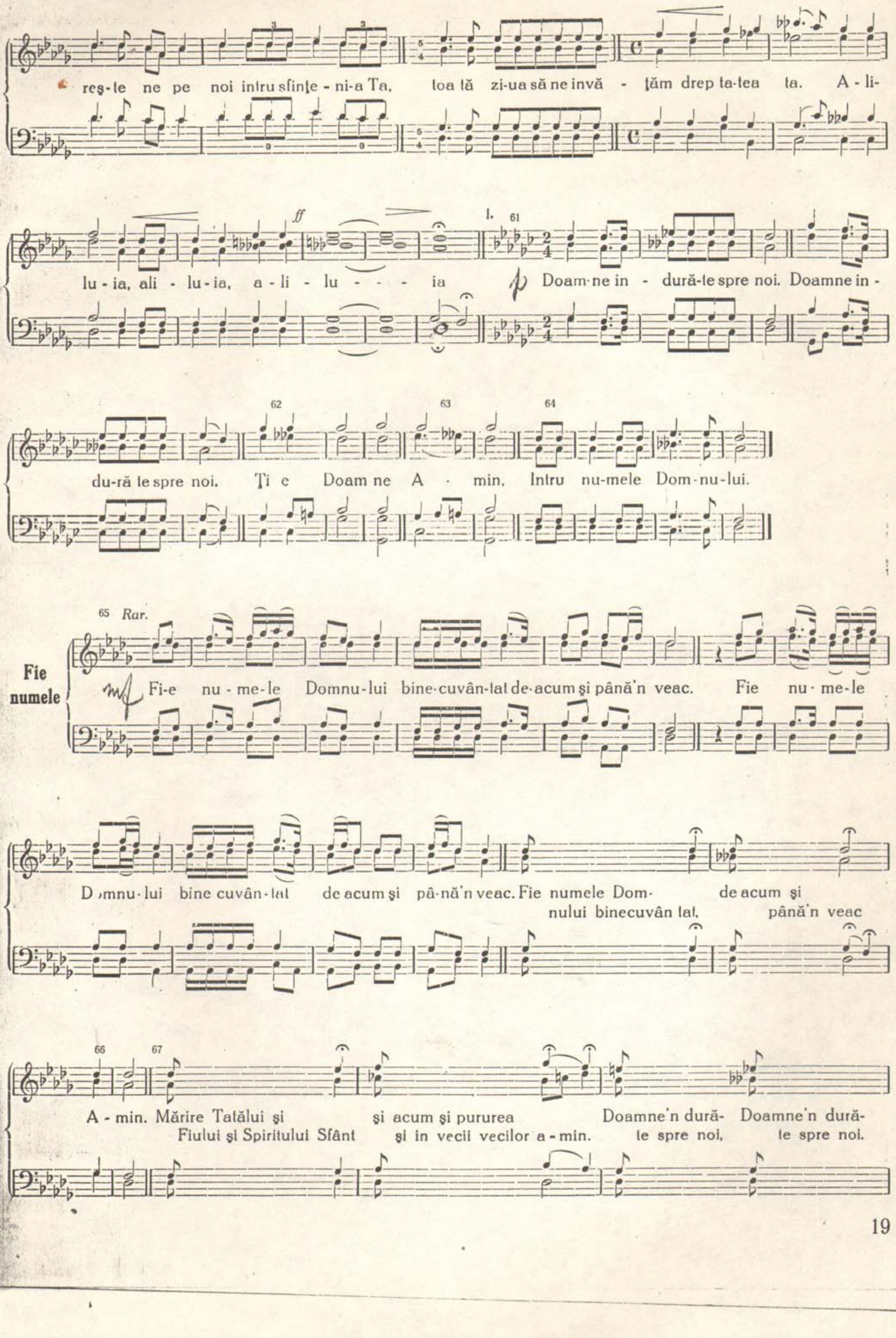
reş-te ne pe noi intru sfinţe-ni-a Ta, toa tă zi-ua să ne invă - ţăm drep ta-tea ta. A-li-
lu-ia, ali - lu-ia, a-li - lu - - - ia
ff
p Doam-ne in - dură-te spre noi. Doamne in -
61
du-ră te spre noi. Ţi e Doam ne A - min. Intru nu-mele Dom-nu-lui.
62
63
64
65 Rar.
Fie numele
mf Fi-e nu-me-le Domnu-lui bine-cuvân-tat de-acum şi până'n veac. Fie nu-me-le
Domnu-lui bine cuvân-tat de acum şi pâ-nă'n veac. Fie numele Dom- nului binecuvân tat, de acum şi până'n veac
66
67
A-min. Mărire Tatălui şi Fiului şi Spiritului Sfânt şi acum şi pururea şi in vecii vecilor a-min. Doamne'n dură- te spre noi, Doamne'n dură- te spre noi.
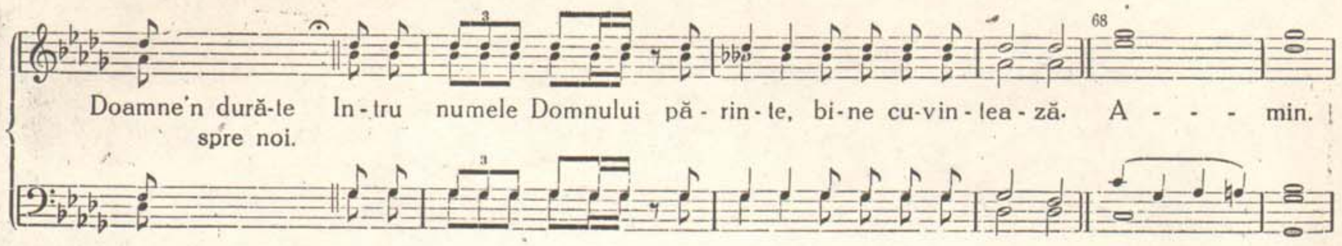
68
Doamne'n dură-te In-tru numele Domnului pă-rin-te, bi-ne cu-vin-tea-ză. A - - - min.
spre noi.

Partea II.
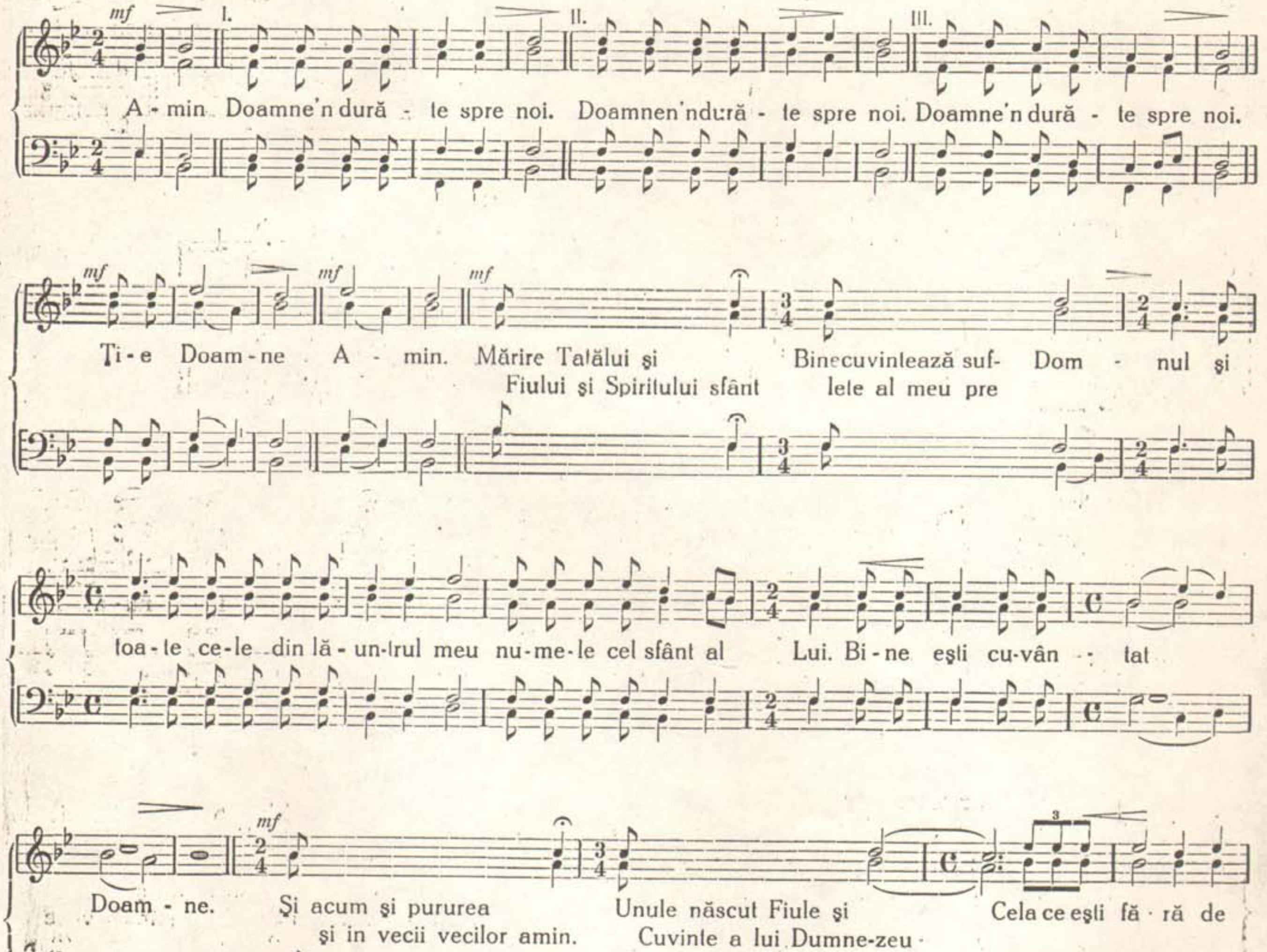
mf
I.
II.
III.
A-min Doamne'n dură - te spre noi. Doamnen'ndură - te spre noi. Doamne'n dură - te spre noi.
mf
mf
mf
Ţi-e Doam-ne A - min. Mărire Tatălui şi Binecuvintează suf- Dom - nul şi
Fiului şi Spiritului sfânt lete al meu pre
toa-te ce-le din lă-un-trul meu nu-me-le cel sfânt al Lui. Bi-ne eşti cu-vân - tat
mf
Doam - ne. Şi acum şi pururea Unule născut Fiule şi Cela ce eşti fă - ră de
şi in vecii vecilor amin. Cuvinte a lui Dumne-zeu
moar-te şi ai primit noas-tră a te intrupa din sfânta, Şi pururea
pentru mântu-i-rea de Dumnezeu Născă-toare Fe-cioa-ră Ma-ri - a.
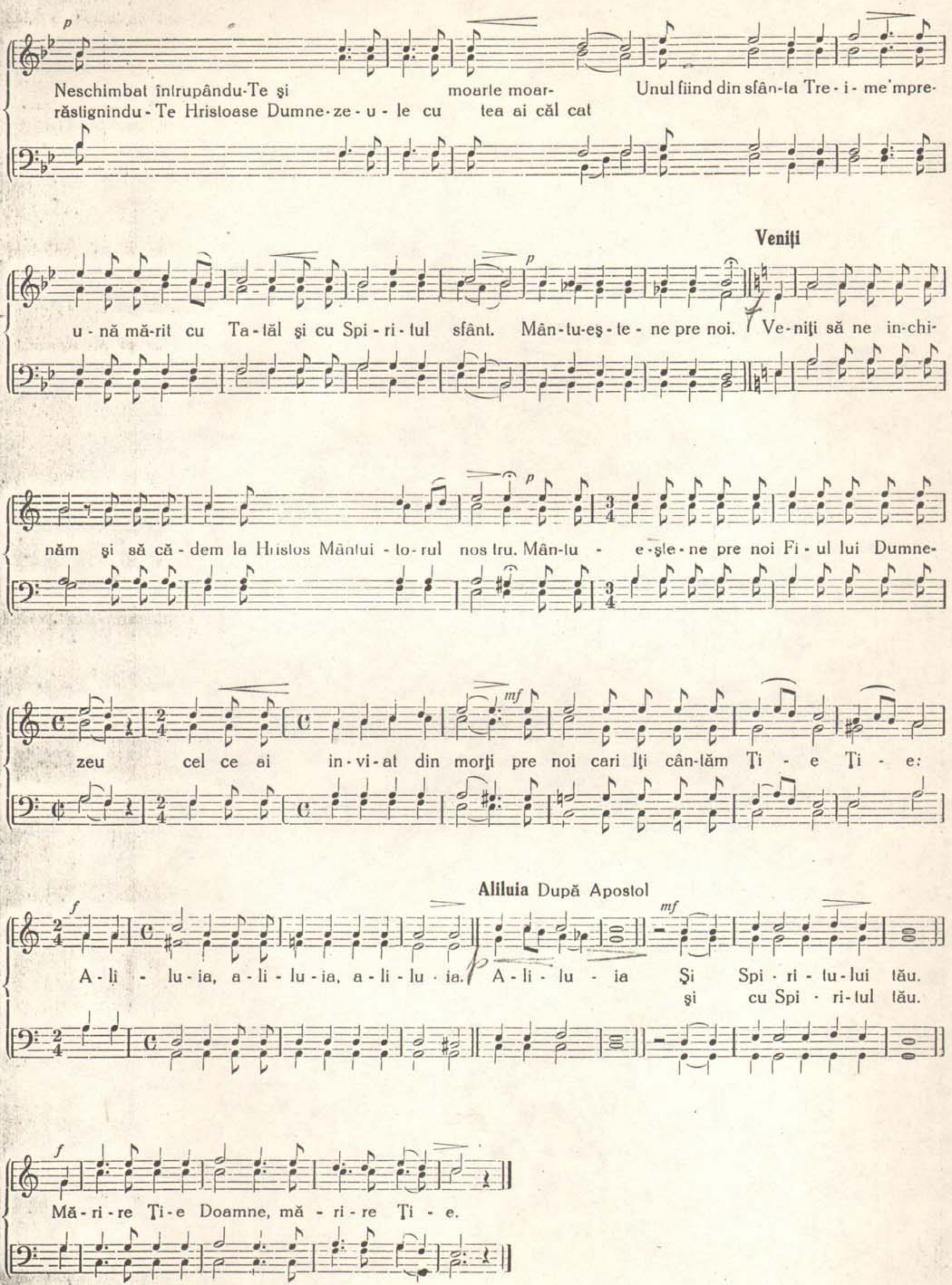
Neschimbat întrupându-Te şi moarte moar- Unul fiind din sfân-ta Tre - i - me'mpre-
răstignindu - Te Hristoase Dumne-ze - u - le cu tea ai căl cat
Veniţi
u - nă mă-rit cu Ta - tăl şi cu Spi - ri - tul sfânt. Mân-tu-eş - te - ne pre noi. Ve-niţi să ne in-chi-
năm şi să că - dem la Hristos Mântui - to-rul nos tru. Mân-tu - e-şte-ne pre noi Fi - ul lui Dumne-
zeu cel ce ai in-vi-at din morţi pre noi cari Iţi cân-tăm Ţi - e Ţi - e:
Aliluia După Apostol
A - li - lu - ia, a - li - lu - ia, a - li - lu - ia. A - li - lu - ia Şi Spi - ri - tu - lui tău.
şi cu Spi - ri - tul tău.
Mă - ri - re Ţi - e Doamne, mă - ri - re Ţi - e.

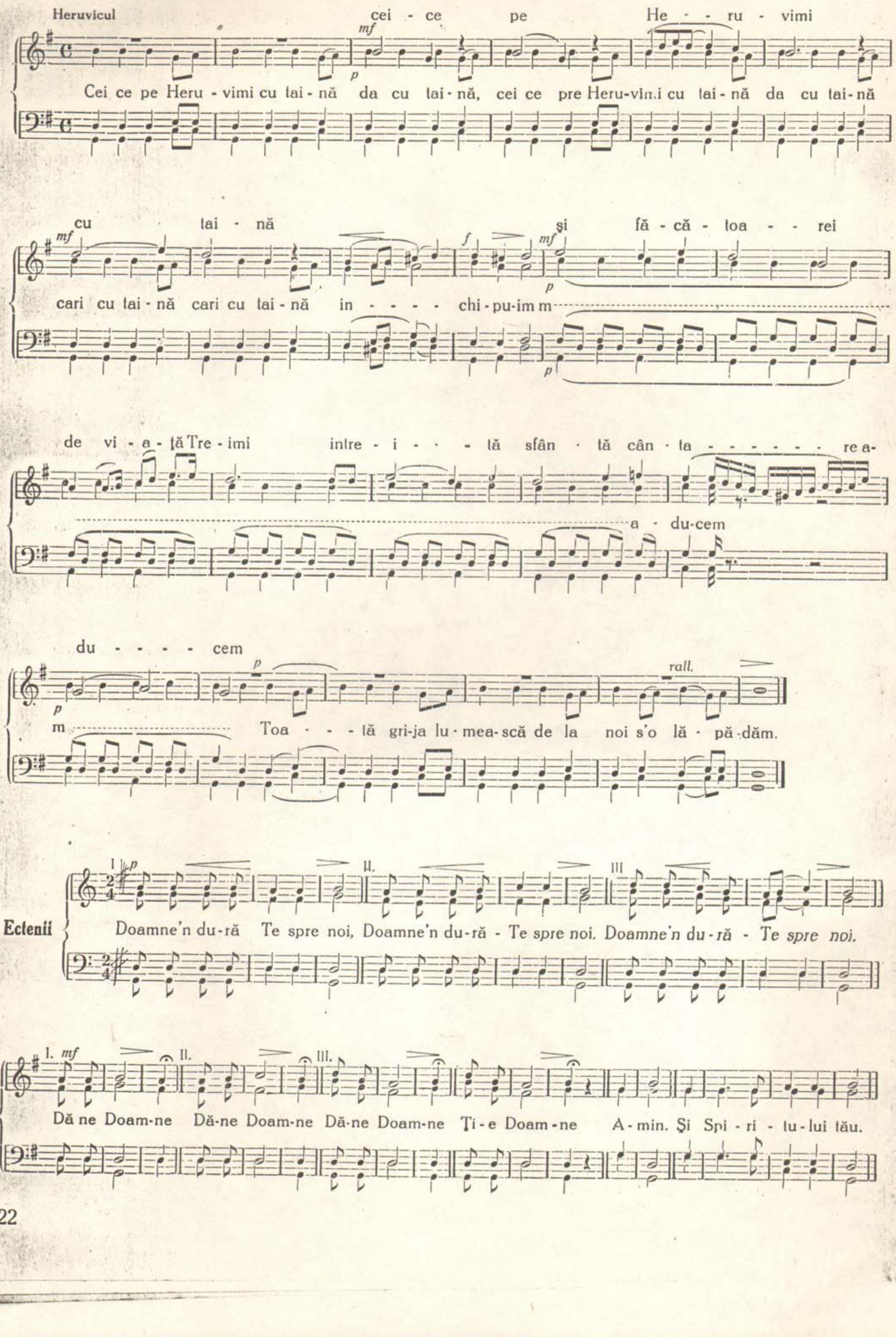
Heruvicul
cei - ce pe He - - ru - vimi
Cei ce pe Heru - vimi cu tai - nă da cu tai - nă, cei ce pre Heru-vimi cu tai - nă da cu tai - nă
cu tai - nă şi fă - că - toa - - rei
cari cu tai - nă cari cu tai - nă in - - - - chi - pu - im m
de vi - a - ţă Tre - imi intre - i - - - tă sfân - tă cân - ta - - - - - - rea-
a - du - cem
du - - - - cem
m Toa - - - tă gri - ja lu - mea - scă de la noi s'o lă - pă - dăm.
Ectenii
Doamne'n du - ră Te spre noi, Doamne'n du - ră - Te spre noi. Doamne'n du - ră - Te spre noi.
Dă ne Doam - ne Dă - ne Doam - ne Dă - ne Doam - ne Ţi - e Doam - ne A - min. Şi Spi - ri - tu - lui tău.
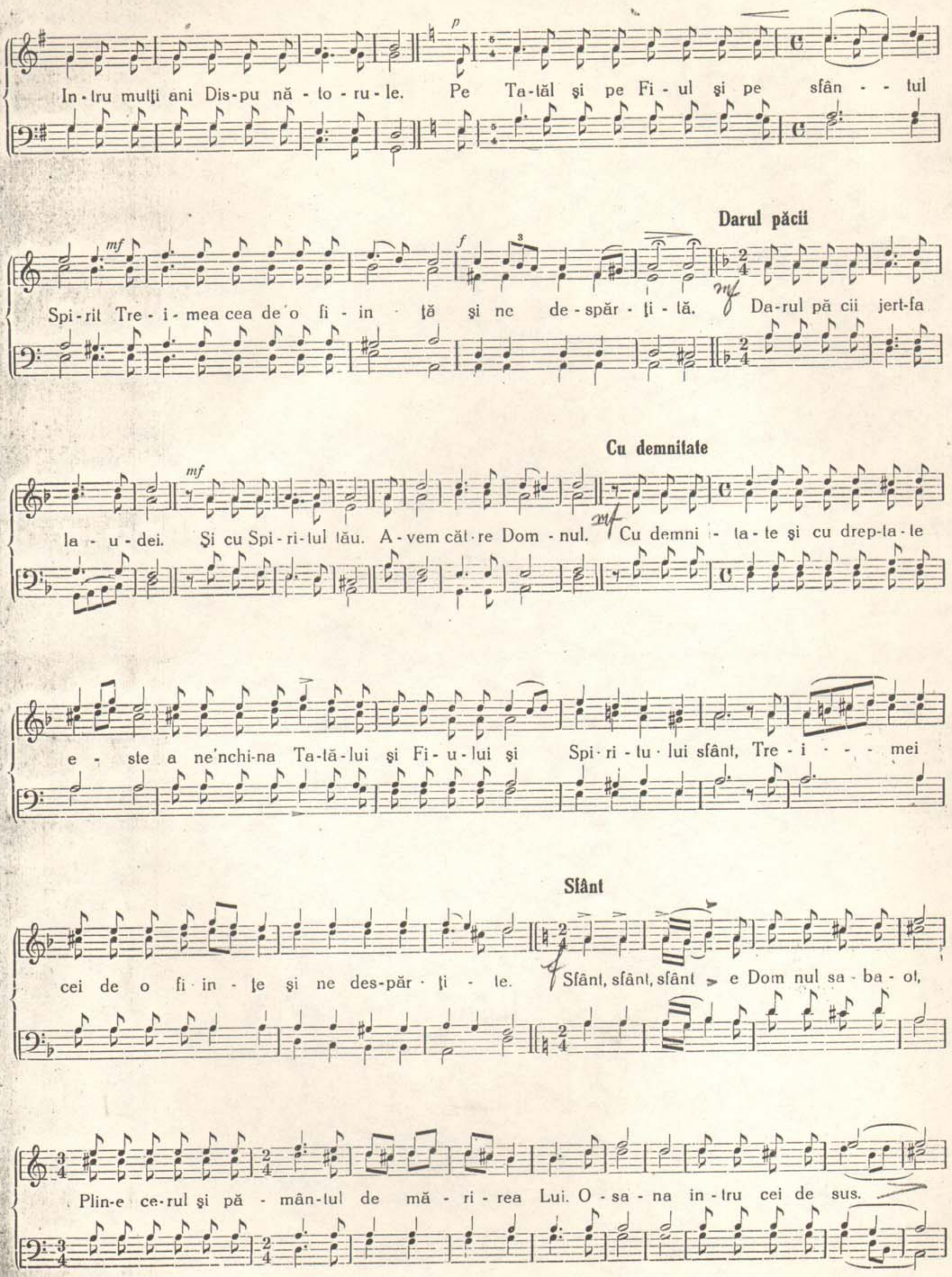
In-tru mulți ani Dis-pu nă-to-ru-le. Pe Ta-tăl și pe Fi-ul și pe sfân-tul
Darul păcii
Spi-rit Tre-i-mea cea de o fi-in-ță și ne de-spăr-ți-tă. Da-rul pă cii jert-fa
Cu demnitate
la-u-dei. Și cu Spi-ri-tul tău. A-vem căt-re Dom-nul. Cu demni-ta-te și cu drep-ta-te
e-ste a ne'nchi-na Ta-tă-lui și Fi-u-lui și Spi-ri-tu-lui sfânt, Tre-i-mei
Sfânt
cei de o fi-in-țe și ne des-păr-ți-te. Sfânt, sfânt, sfânt e Dom nul sa-ba-ot,
Plin-e ce-rul și pă-mân-tul de mă-ri-rea Lui. O-sa-na in-tru cei de sus.
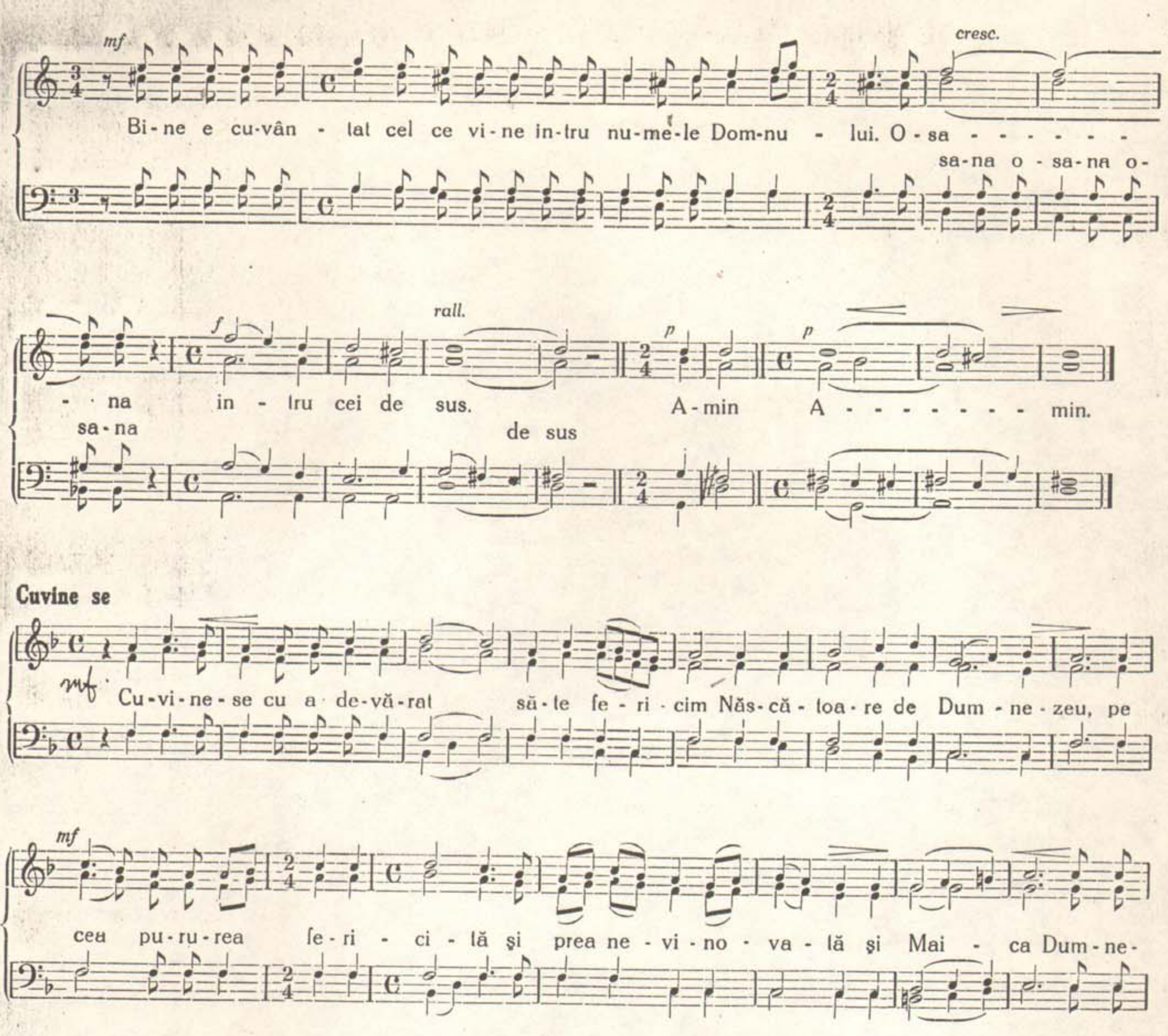
mf
cresc.
Bi-ne e cu-vân - tat cel ce vi-ne in-tru nu-me-le Dom-nu - lui. O-sa - - - - - - -
sa-na o - sa-na o-
rall.
f
p
- · na in - tru cei de sus. A-min A - - - - - - - - min.
sa-na
de sus
Cuvine se
mf
Cu-vi-ne-se cu a de-vă-rat să-te fe - ri - cim Năs-că - toa-re de Dum - ne - zeu, pe
mf
cea pu-ru-rea fe-ri - ci - tă şi prea ne - vi - no - va - tă şi Mai - ca Dum-ne-
p
zeu-u-lui no - stru. Ce-ea ce eşti mai cin - sti - tă de cât He-ru - vi - mii
cea ce eşti eşti mai cin-sti-tă de cât Heruvimii
cresc.
f
p
rall.
şi mai mă-ri-tă eşti făr' de-a-să-mâ-na - re de cât Se-ra - fi-mii de cât Se-ra-
p
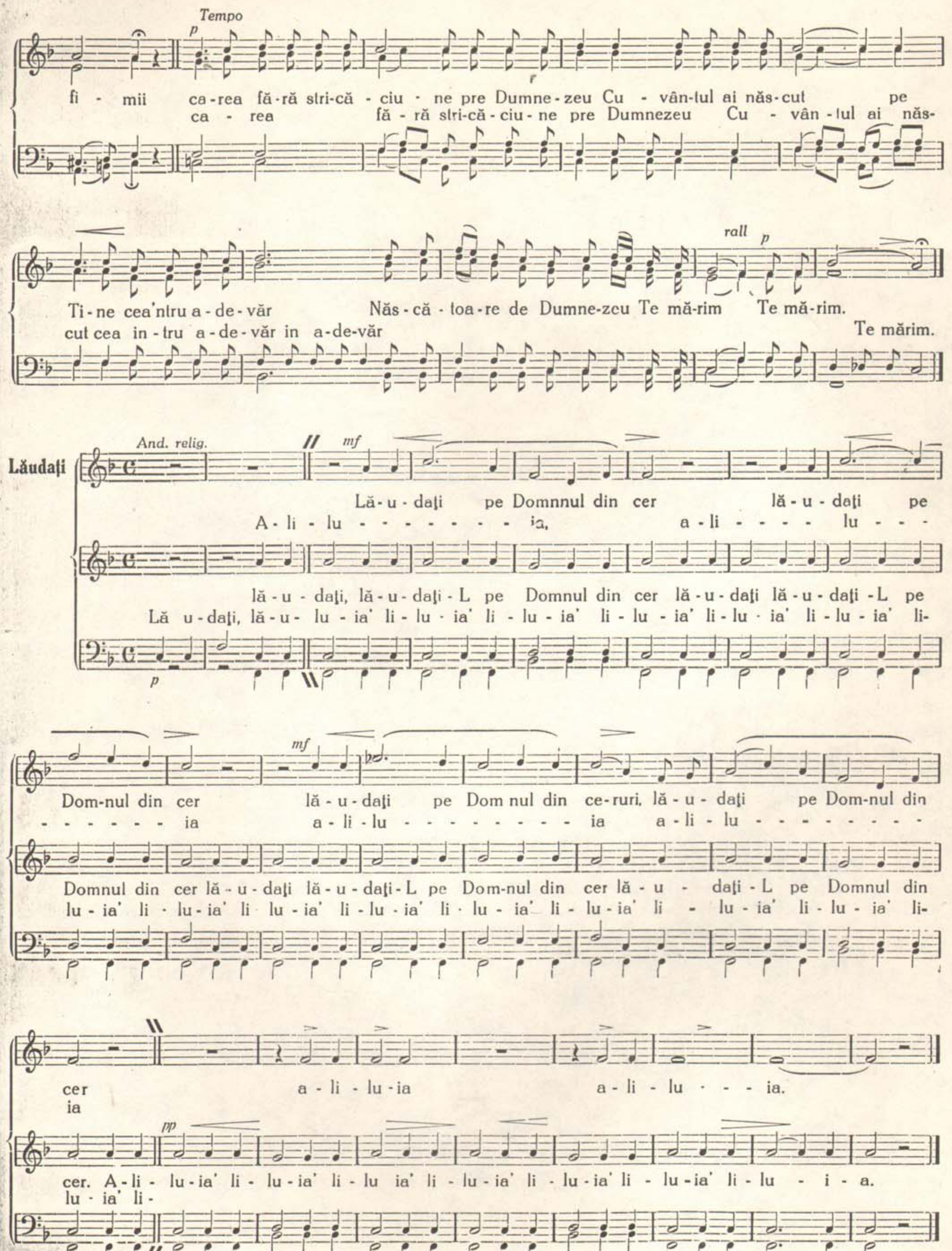
Tempo
fi - mii ca-rea fă-ră stri-că - ciu - ne pre Dumne-zeu Cu - vân-tul ai năs-cut pe
ca - rea fă - ră stri-că-ciu-ne pre Dumnezeu Cu - vân-tul ai năs-
Ti-ne cea'ntru a-de-văr Năs-că-toa-re de Dumne-zeu Te mă-rim Te mă-rim.
cut cea in-tru a-de-văr in a-de-văr Te mărim.
rall
Lăudați
And. relig.
Lă-u-dați pe Domnnul din cer lă-u-dați pe
A-li-lu - - - - - - - - ia, a-li - - - - lu - - -
lă-u-dați, lă-u-dați-L pe Domnul din cer lă-u-dați lă-u-dați-L pe
Lă u-dați, lă-u- lu-ia' li-lu-ia' li-lu-ia' li-lu-ia' li-lu-ia' li-lu-ia' li-
Dom-nul din cer lă-u-dați pe Dom nul din ce-ruri, lă-u-dați pe Dom-nul din
- - - - - - ia a-li-lu - - - - - - - - - ia a-li-lu - - - - - - - - -
Domnul din cer lă-u-dați lă-u-dați-L pe Dom-nul din cer lă-u- dați-L pe Domnul din
lu-ia' li-lu-ia' li lu-ia' li-lu-ia' li-lu-ia' li-lu-ia' li - lu-ia' li-lu-ia' li-
cer a-li-lu-ia a-li-lu - - - ia.
ia
cer. A-li-lu-ia' li-lu-ia' li-lu ia' li-lu-ia' li-lu-ia' li-lu-ia' li-lu - i - a.
lu-ia' li-

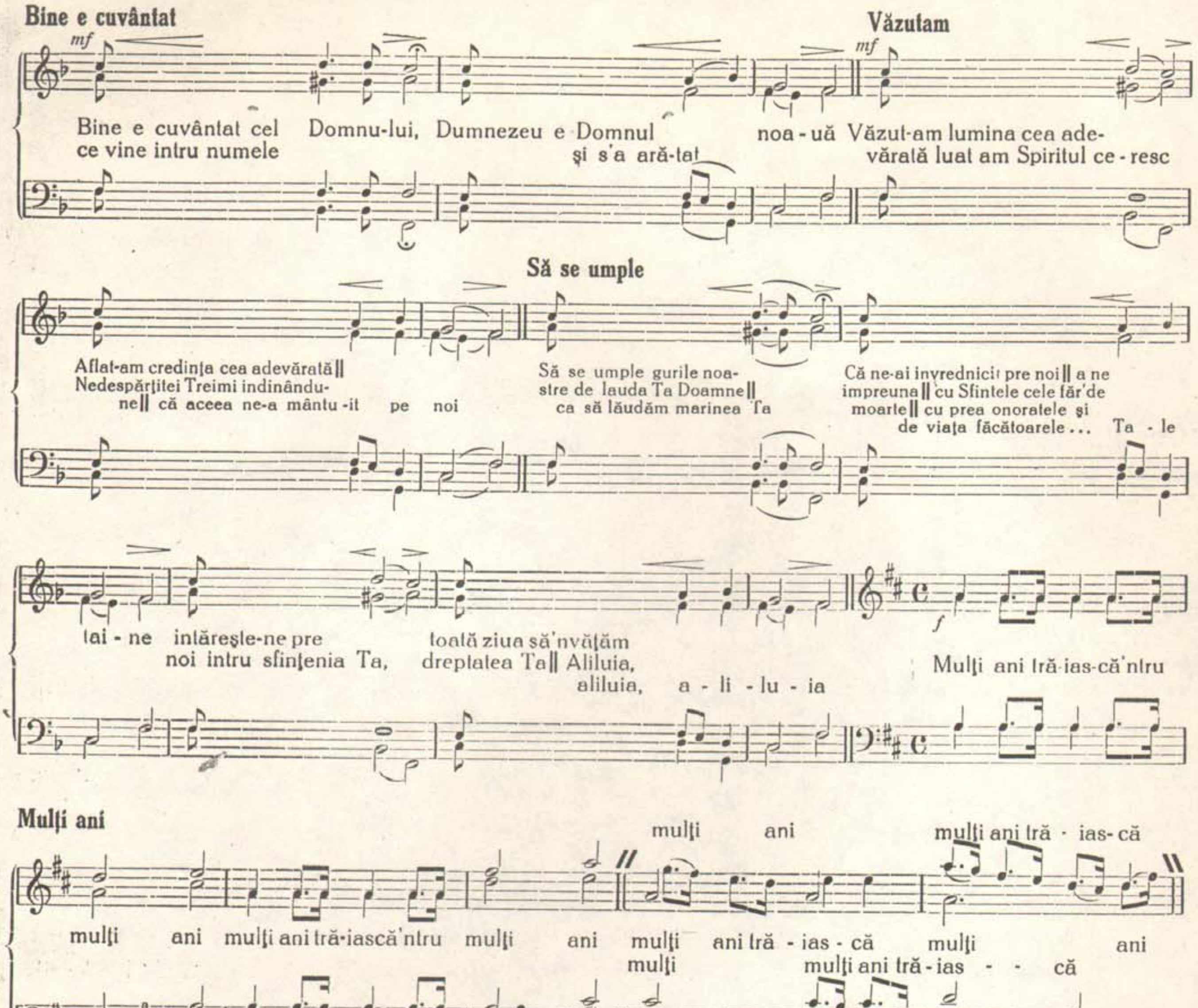
Bine e cuvântat
Văzutam
mf
Bine e cuvântat cel Domnu-lui, Dumnezeu e Domnul noa - uă Văzut-am lumina cea ade-
ce vine intru numele şi s'a ară-tat vărată luat am Spiritul ce - resc
Să se umple
Aflat-am credinţa cea adevărată || Nedespărţitei Treimi indinându-ne || că aceea ne-a mântu -it pe noi
Să se umple gurile noastre de lauda Ta Doamne || ca să lăudăm marirea Ta
Că ne-ai invrednicit pre noi || a ne impreuna || cu Sfintele cele făr'de moarte || cu prea onoratele şi de viaţa făcătoarele... Ta - le
tai - ne intăreşte-ne pre noi intru sfinţenia Ta, toată ziua să'nvăţăm dreptatea Ta || Aliluia, aliluia, a - li - lu - ia
Mulţi ani tră-ias-că'ntru
Mulţi ani
mulţi ani mulţi ani tră-iască'ntru mulţi ani mulţi ani tră - ias - că mulţi ani
mulţi ani mulţi ani tră - ias - că
mulţi mulţi ani tră - ias - - că
mulţi ani mulţi ani
mulţi ani mulţi ani mulţi ani mulţi ani mulţi ani mulţi ani mulţi ani tră - ias - că.
ff
mulţ ani mulţi ani mulţi ani mulţi ani mulţi ani
Pe Stăpânul
f
Pe Stă-pâ-nul şi pe E-pis-co-pul no - stru, Doam - - - - - - - ne, mulţi ani ani tră-
Doam-ne'n-tru mulţi
Doam-ne'n-tru mulţi ani tră - eş - te-l
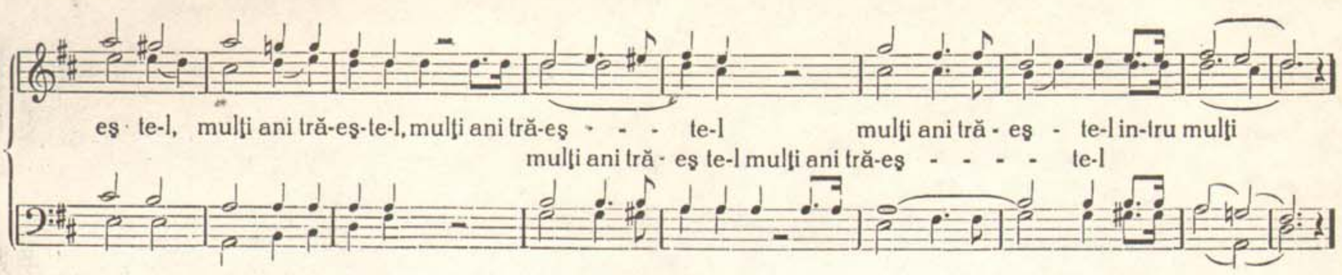
Născătoare de Dumnezeu

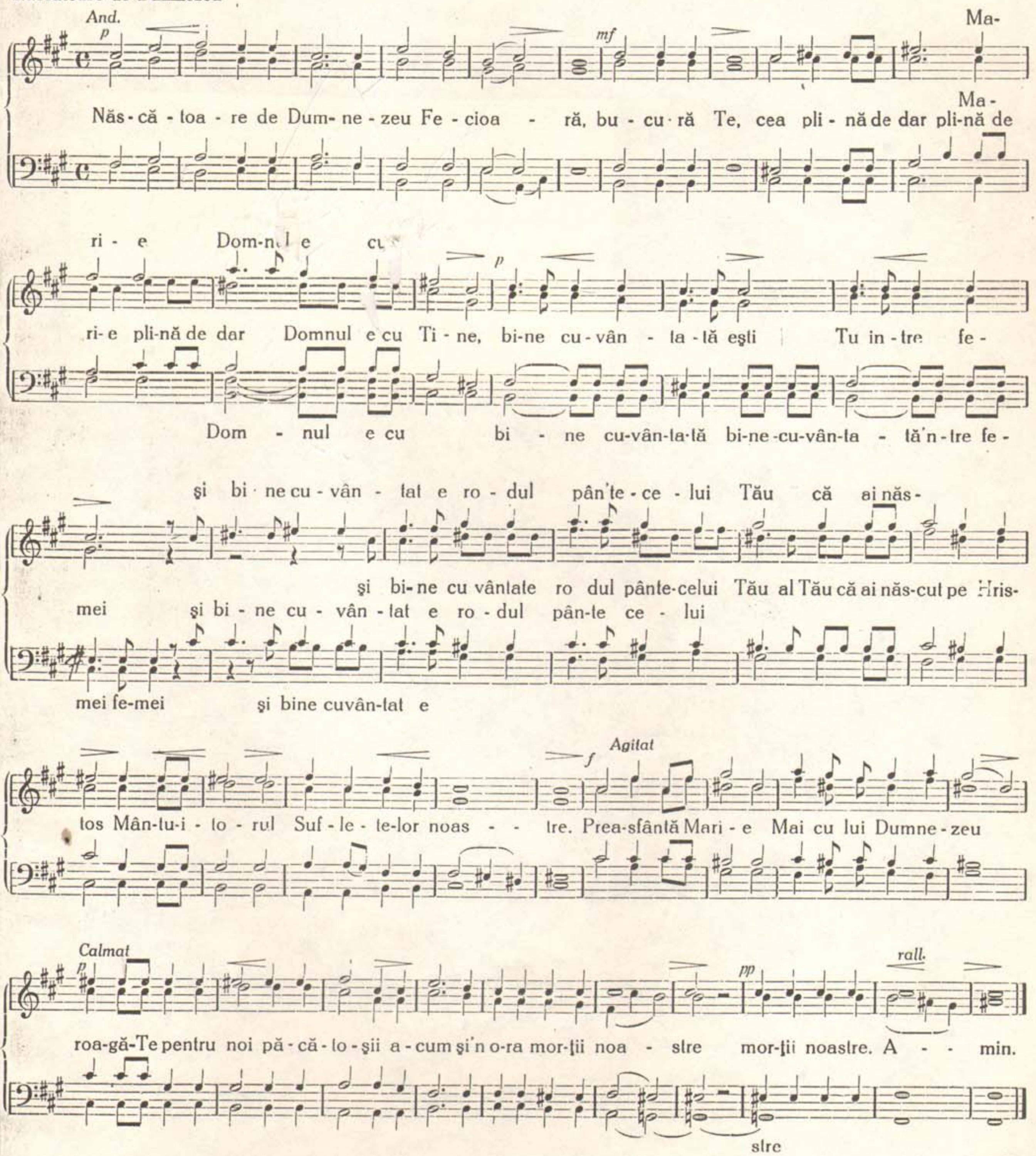

SLUJBA
Sfintelor și Mântuitoarelor Patimi

din

JOIA MARE

PENTRU

COR DE BĂRBAŢI

Cu aprobarea mai marilor bisericești

— EDITURA AUTORULUI —

Dreptul de predare se câștigă prin cumpărarea partiturei

Inchin aceasta lucrare
Inițiatorului ei:

Inalt Prea Sfinției-Sale

Domnului

Domn Dr. Valeriu Trăian Frențiu

Episcop al Diec. române unite de Oradea,
Conte Roman,
Asistent la Tronul Pontificiu,
decorat cu Paliu Metropolitan etc. etc.

In Sfânta şi Marea Joia seara

— 1929 —

I.

de Fr. Hubic.

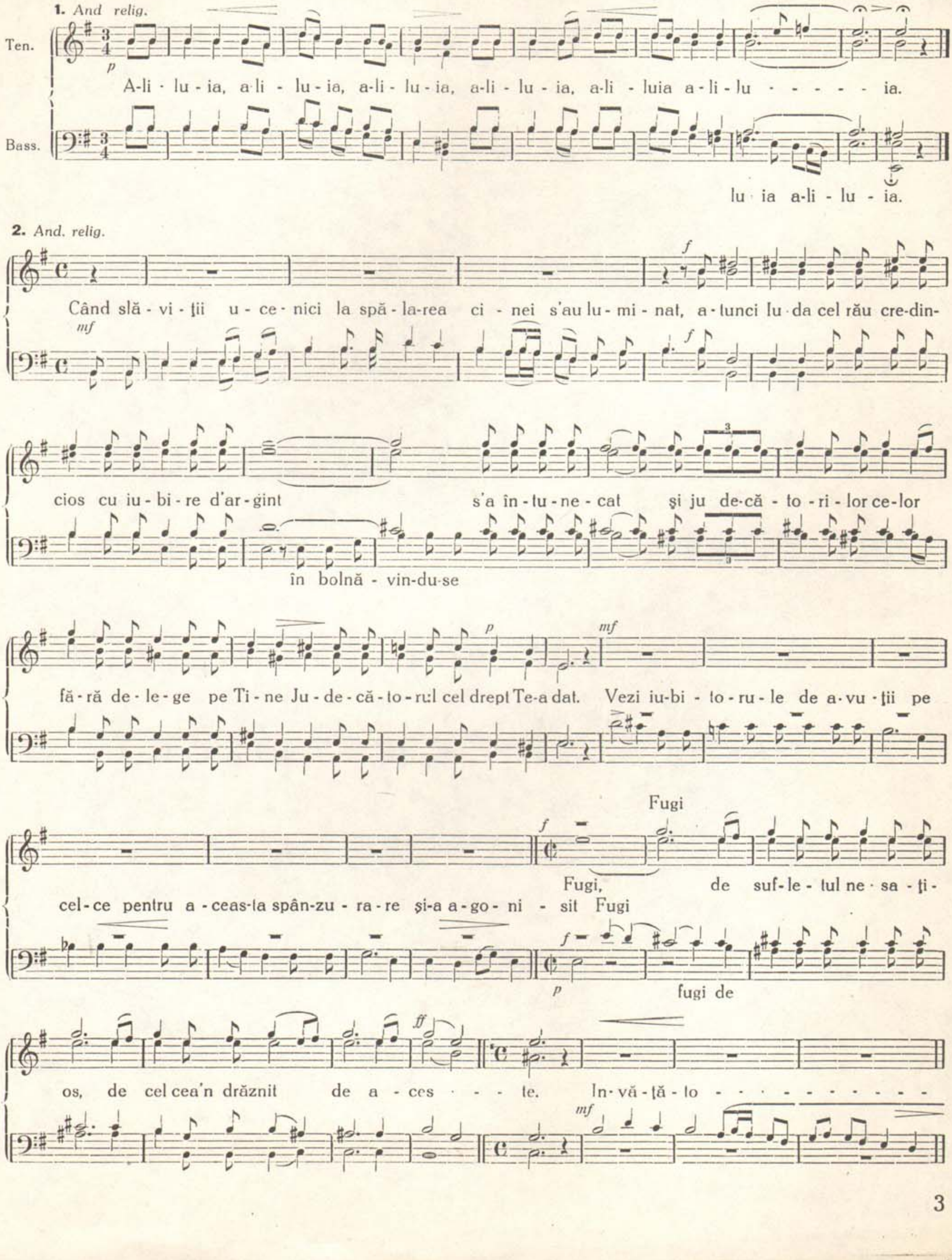

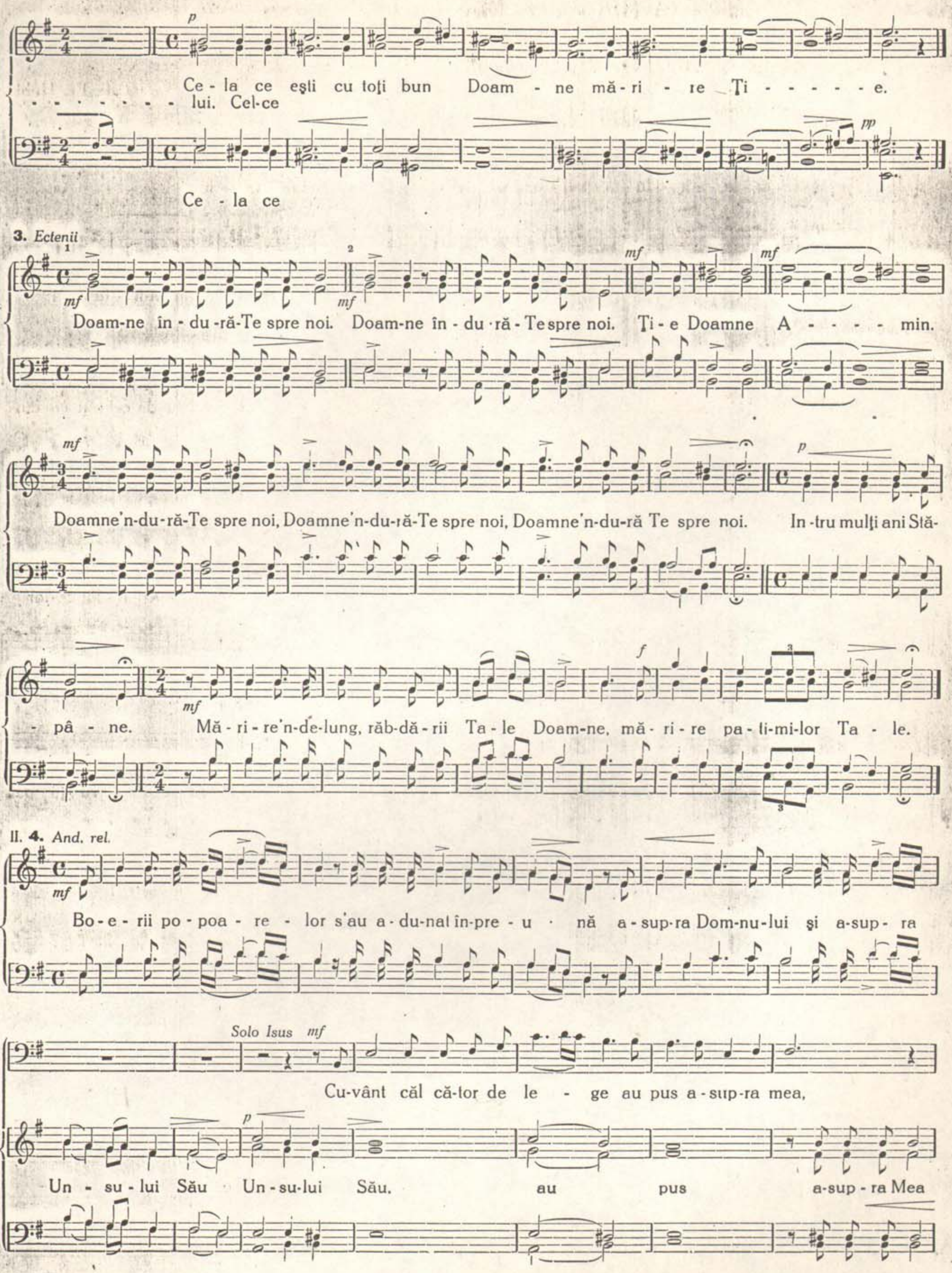
Ce - la ce eşli cu toţi bun Doam - ne mă - ri - re Ţi - - - - - e.
- - - - - - - - lui. Cel-ce
Ce - la ce
3. Ectenii
Doam-ne în - du - ră-Te spre noi. Doam-ne în - du - ră - Te spre noi. Ţi - e Doamne A - - - - min.
Doamne'n-du-ră-Te spre noi, Doamne'n-du-ră-Te spre noi, Doamne'n-du-ră Te spre noi. In -tru mulţi ani Stă-
- pâ - ne. Mă - ri - re'n-de-lung, răb-dă-rii Ta - le Doam-ne, mă - ri - re pa - ti-mi-lor Ta - le.
II. 4. And. rel.
Bo - e - rii po - poa - re - lor s'au a - du-nat în-pre - u - nă a - sup-ra Dom-nu-lui şi a-sup - ra
Solo Isus
Cu-vânt căl că-tor de le - ge au pus a - sup-ra mea,
Un - su - lui Său Un - su-lui Său. au pus a-sup - ra Mea

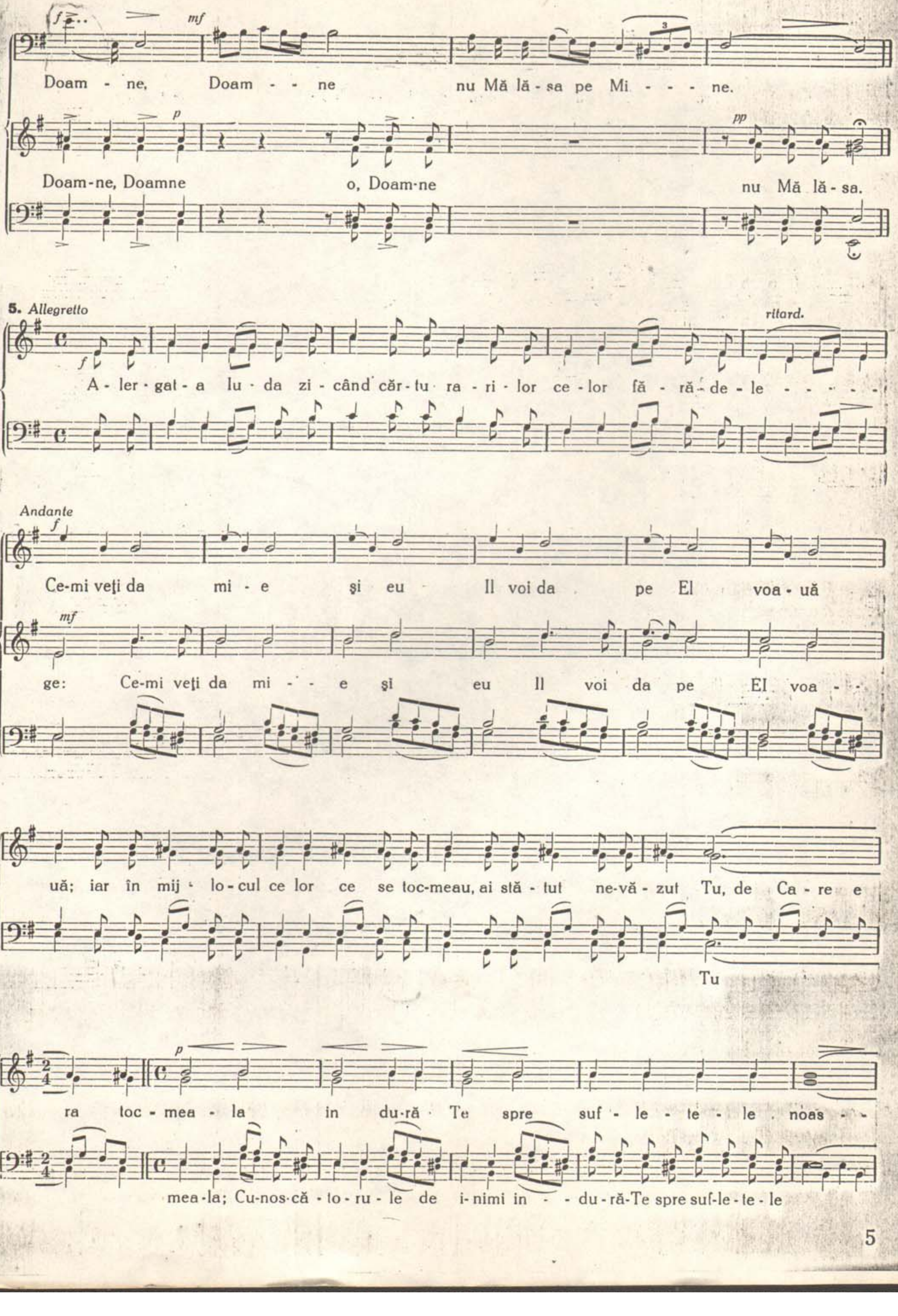
f
mf
Doam - ne, Doam - - ne nu Mă lă - sa pe Mi - - - ne.
p
pp
Doam-ne, Doamne o, Doam-ne nu Mă lă - sa.
5. Allegretto
ritard.
f
A - ler - gat - a lu - da zi - când căr - tu - ra - ri - lor ce - lor fă - ră - de - le - - - -
Andante
f
Ce-mi veţi da mi - e şi eu Il voi da pe El voa - uă
mf
ge: Ce-mi veţi da mi - - e şi eu Il voi da pe El voa - -
uă; iar în mij - lo-cul ce lor ce se toc-meau, ai stă - tut ne-vă - zut Tu, de Ca - re e
Tu
p
ra toc - mea - la in du-ră Te spre suf - le - te - le noas - -
mea-la; Cu-nos-că - to-ru-le de i-nimi in - - du-ră-Te spre suf-le-te-le

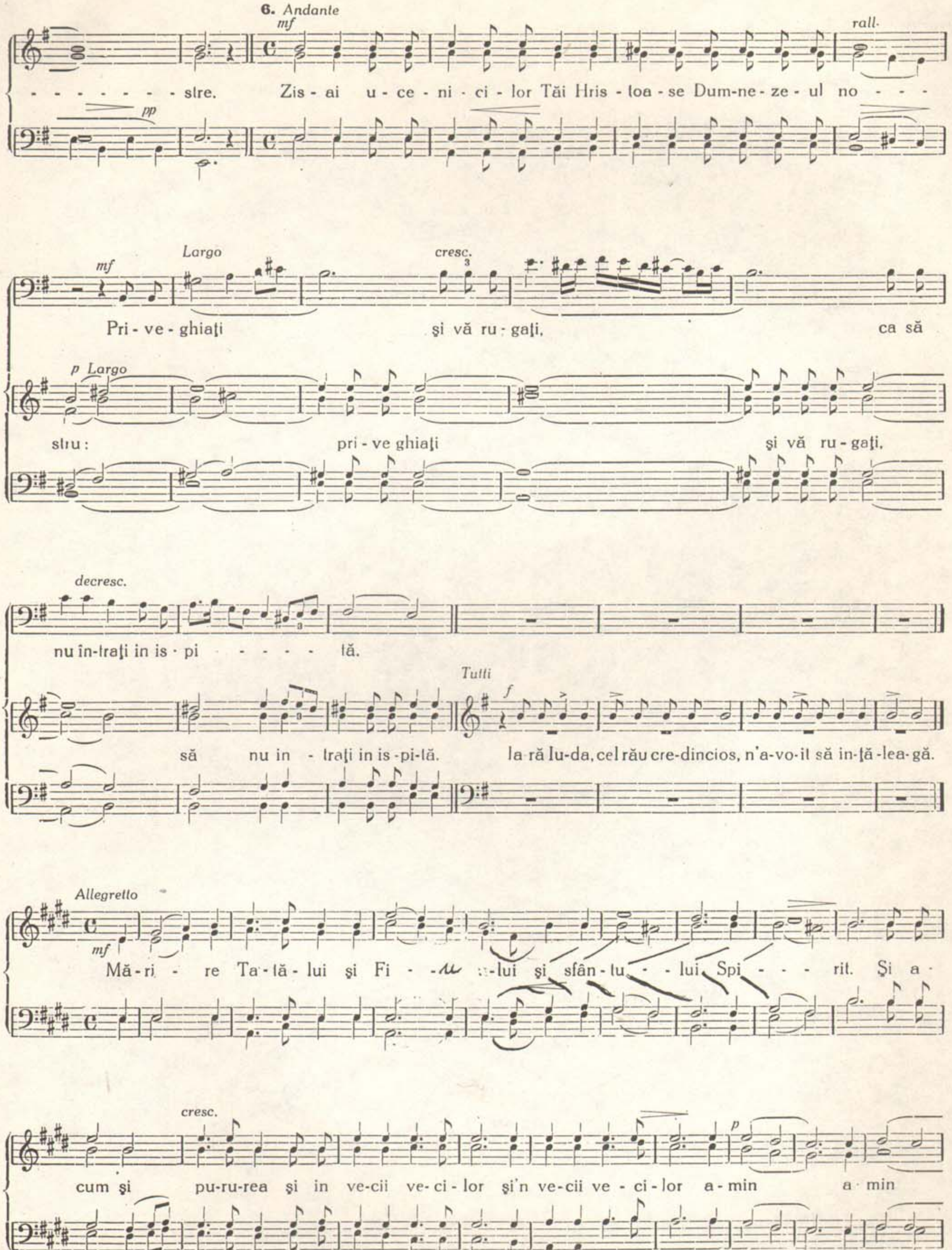
6. Andante
mf
rall.
pp
- - - - - - - - stre. Zis - ai u - ce - ni - ci - lor Tăi Hris - toa - se Dum-ne - ze - ul no - - -
Largo
mf
cresc.
Pri - ve - ghiaţi şi vă ru - gaţi, ca să
p Largo
stru: pri - ve ghiaţi şi vă ru - gaţi,
decresc.
nu în-traţi in is - pi - - - - tă.
Tutti
f
să nu in - traţi in is - pi - tă. Ia - ră Iu - da, cel rău cre - dincios, n'a - vo - it să in - ţă - lea - gă.
Allegretto
mf
Mă - ri - re Ta - tă - lui şi Fi - - lui şi sfân - tu - - lui Spi - - - rit. Şi a -
cresc.
p
cum şi pu - ru - rea şi in vecii ve - ci - lor şi'n ve - cii ve - ci - lor a - min a - min
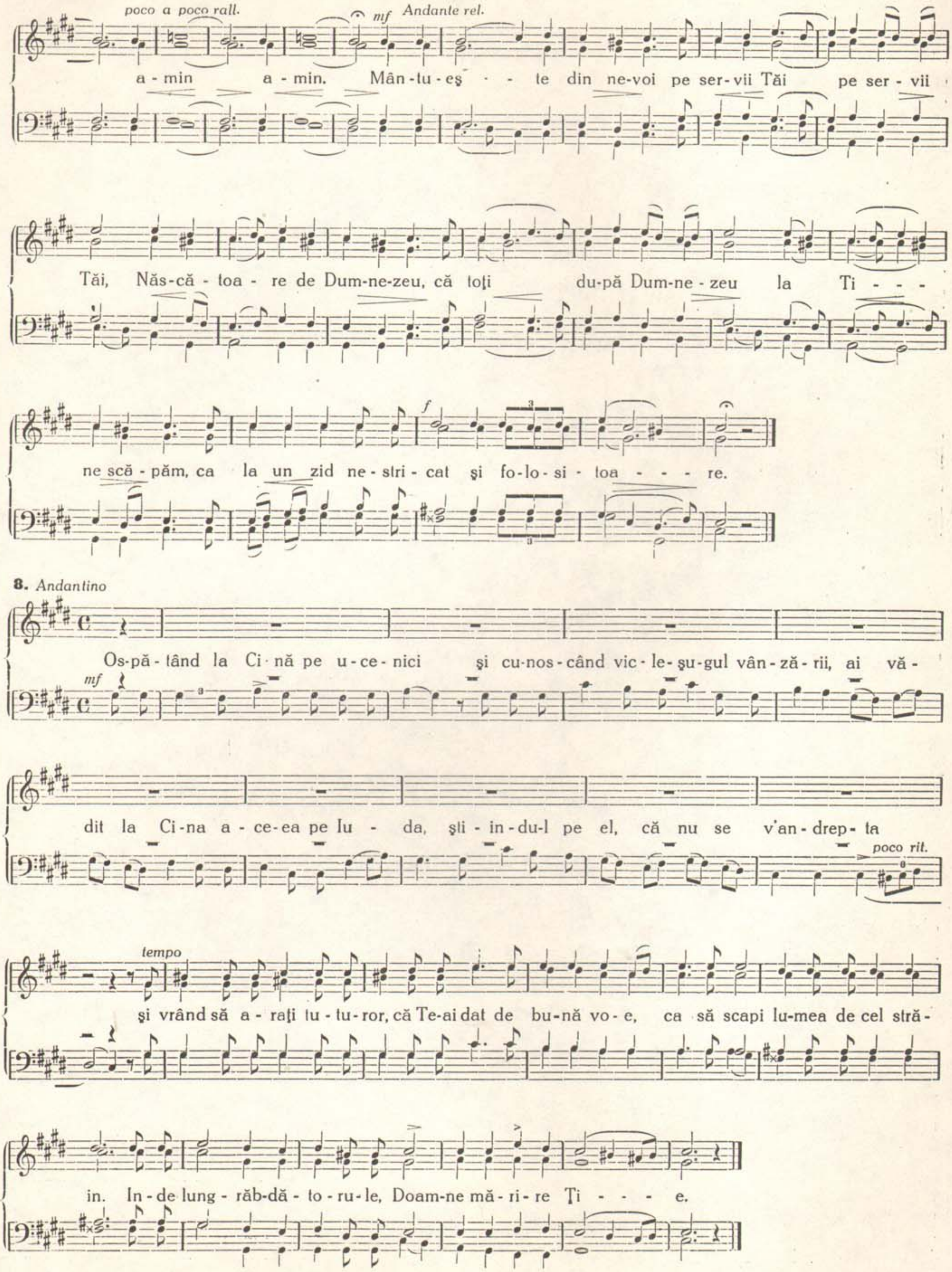
poco a poco rall.
mf
Andante rel.
a - min a - min. Mân - tu - eş - - te din ne-voi pe ser-vii Tăi pe ser - vii
Tăi, Năs-că - toa - re de Dum-ne-zeu, că toţi du-pă Dum-ne - zeu la Ti - - -
f
ne scă - păm, ca la un zid ne - stri - cat şi fo - lo - si - toa - - - - re.
8. Andantino
mf
Os-pă - tând la Ci - nă pe u - ce - nici şi cu-nos - când vic - le - şu-gul vân - ză - rii, ai vă -
dit la Ci-na a - ce-ea pe Iu - da, şti - in - du-l pe el, că nu se v'an - drep - ta
poco rit.
tempo
şi vrând să a - raţi tu - tu - ror, că Te-ai dat de bu-nă vo - e, ca să scapi lu-mea de cel stră -
in. In - de lung - răb-dă - to - ru - le, Doam-ne mă - ri - re Ţi - - - - e.
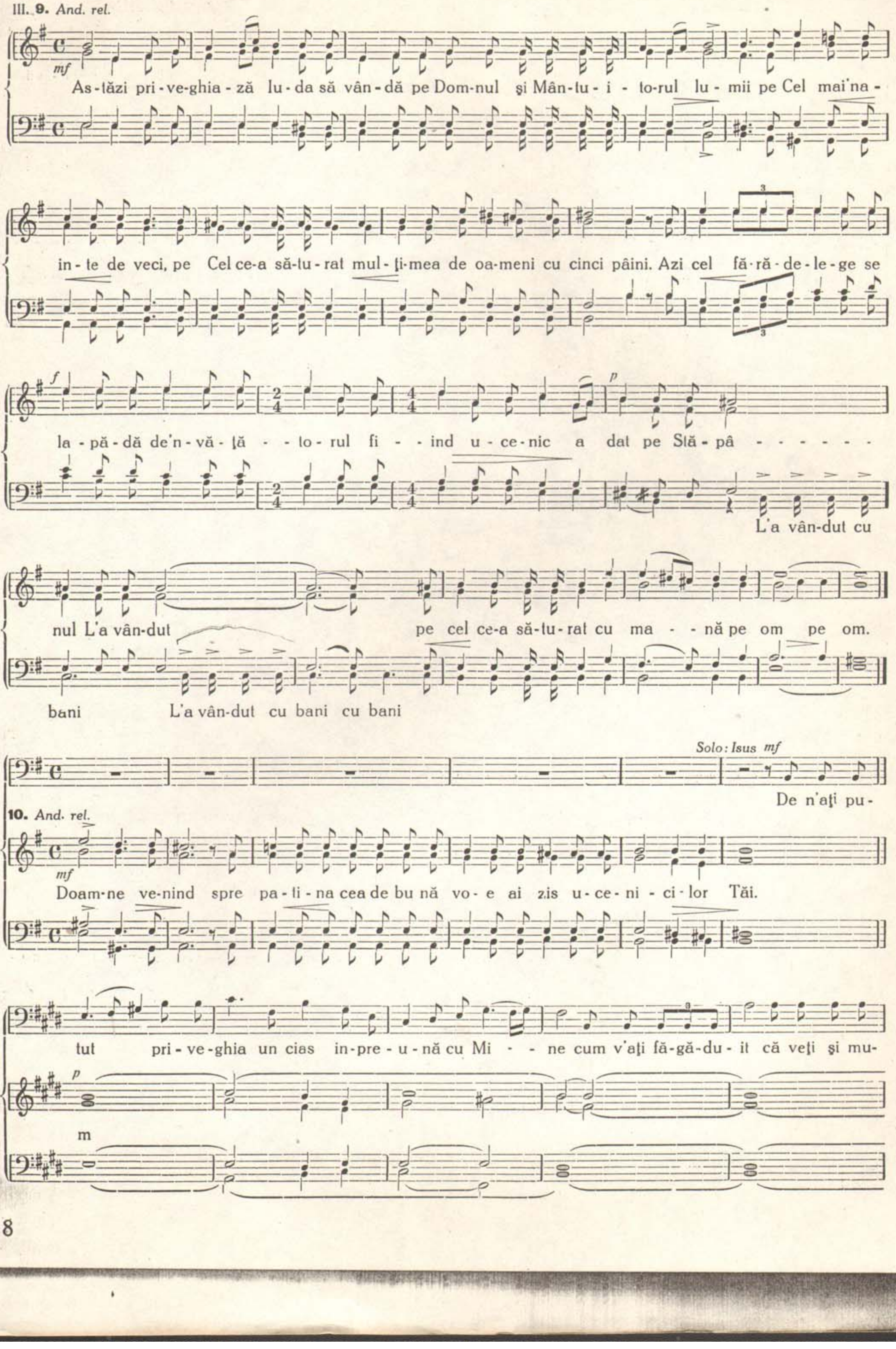
III. 9. And. rel.
mf
As-tăzi pri-ve-ghia-ză Iu-da să vân-dă pe Dom-nul şi Mân-tu-i-to-rul lu-mii pe Cel mai'na-
in-te de veci, pe Cel ce-a să-tu-rat mul-ţi-mea de oa-meni cu cinci pâini. Azi cel fă-ră-de-le-ge se
f
la-pă-dă de'n-vă-ţă-to-rul fi-ind u-ce-nic a dat pe Stă-pâ-
p
L'a vân-dut cu
nul L'a vân-dut pe cel ce-a să-tu-rat cu ma-nă pe om pe om.
bani L'a vân-dut cu bani cu bani
Solo: Isus mf
De n'aţi pu-
10. And. rel.
mf
Doam-ne ve-nind spre pa-ti-na cea de bu nă vo-e ai zis u-ce-ni-ci-lor Tăi.
tut pri-ve-ghia un cias in-pre-u-nă cu Mi-ne cum v'aţi fă-gă-du-it că veţi şi mu-
p
m
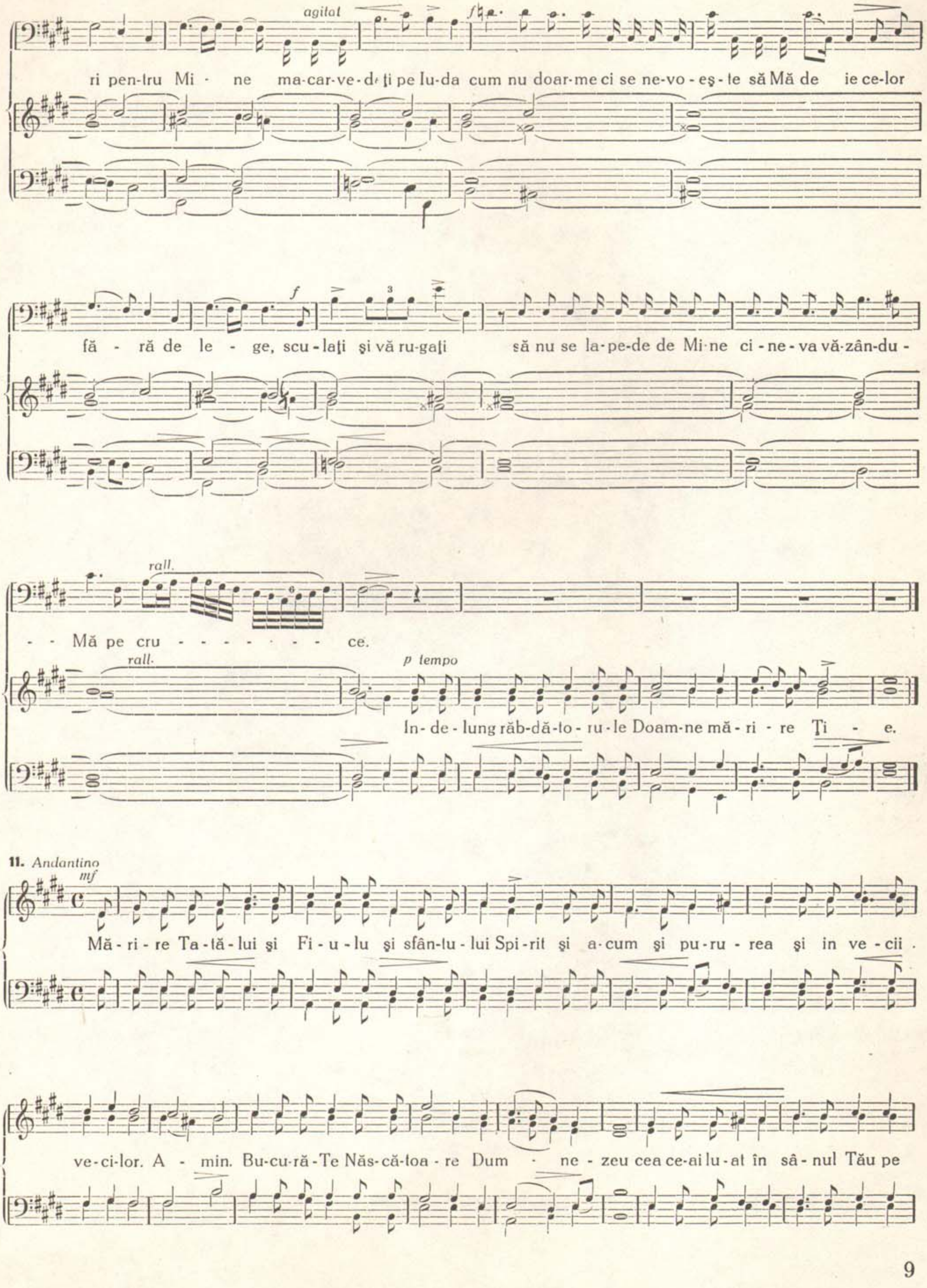
agitat
ri pen-tru Mi - ne ma-car-ve-deţi pe Iu-da cum nu doar-me ci se ne-vo - eş - te să Mă de ie ce-lor
fă - ră de le - ge, scu - laţi şi vă ru-gaţi să nu se la-pe-de de Mi-ne ci - ne - va vă-zân-du -
rall.
- - Mă pe cru - - - - - - - - ce.
rall.
p tempo
In- de - lung răb-dă-to - ru - le Doam-ne mă - ri - re Ţi - e.
11. Andantino
mf
Mă - ri - re Ta - tă - lui şi Fi - u - lu şi sfân-tu - lui Spi - rit şi a-cum şi pu - ru - rea şi in ve - cii .
ve-ci-lor. A - min. Bu-cu-ră-Te Năs-că-toa - re Dum - ne - zeu cea ce-ai lu-at în sâ - nul Tău pe

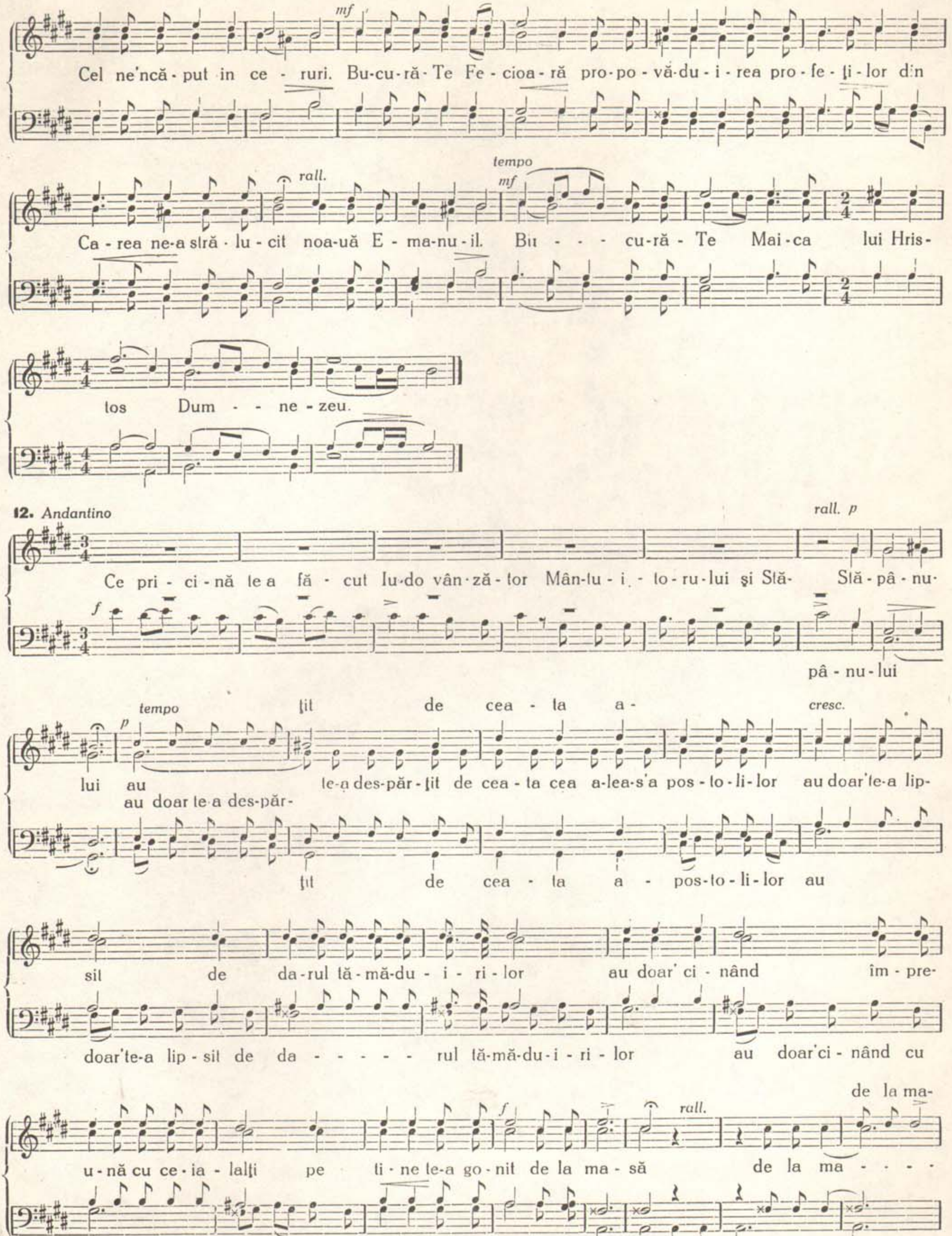
mf
Cel ne'ncă - put in ce - ruri. Bu-cu-ră - Te Fe - cioa - ră pro-po - vă-du - i - rea pro - fe - ţi - lor din
rall.
tempo
mf
Ca - rea ne-a stră - lu - cit noa-uă E - ma-nu - il. Bu - - - cu-ră - Te Mai - ca lui Hris-
tos Dum - - ne - zeu.
12. Andantino
rall. p
Ce pri - ci - nă te a fă - cut Iu-do vân-ză - tor Mân-tu - i - to - ru-lui şi Stă- Stă - pâ - nu-
f
pâ - nu - lui
tempo
p
ţit de cea - ta a-
cresc.
lui au te-a des-păr - ţit de cea - ta cea a-lea-s'a pos - to - li - lor au doar'te-a lip-
au doar te-a des-păr-
ţit de cea - ta a - pos-to - li - lor au
sil de da-rul tă - mă-du - i - ri - lor au doar' ci - nând îm - pre-
doar'te-a lip - sit de da - - - - - rul tă-mă-du - i - ri - lor au doar'ci - nând cu
de la ma-
f
rall.
u - nă cu ce - ia - lalţi pe ti - ne te-a go - nit de la ma - să de la ma - - - -
ce - - - - - - ia - lalţi pe de la ma-
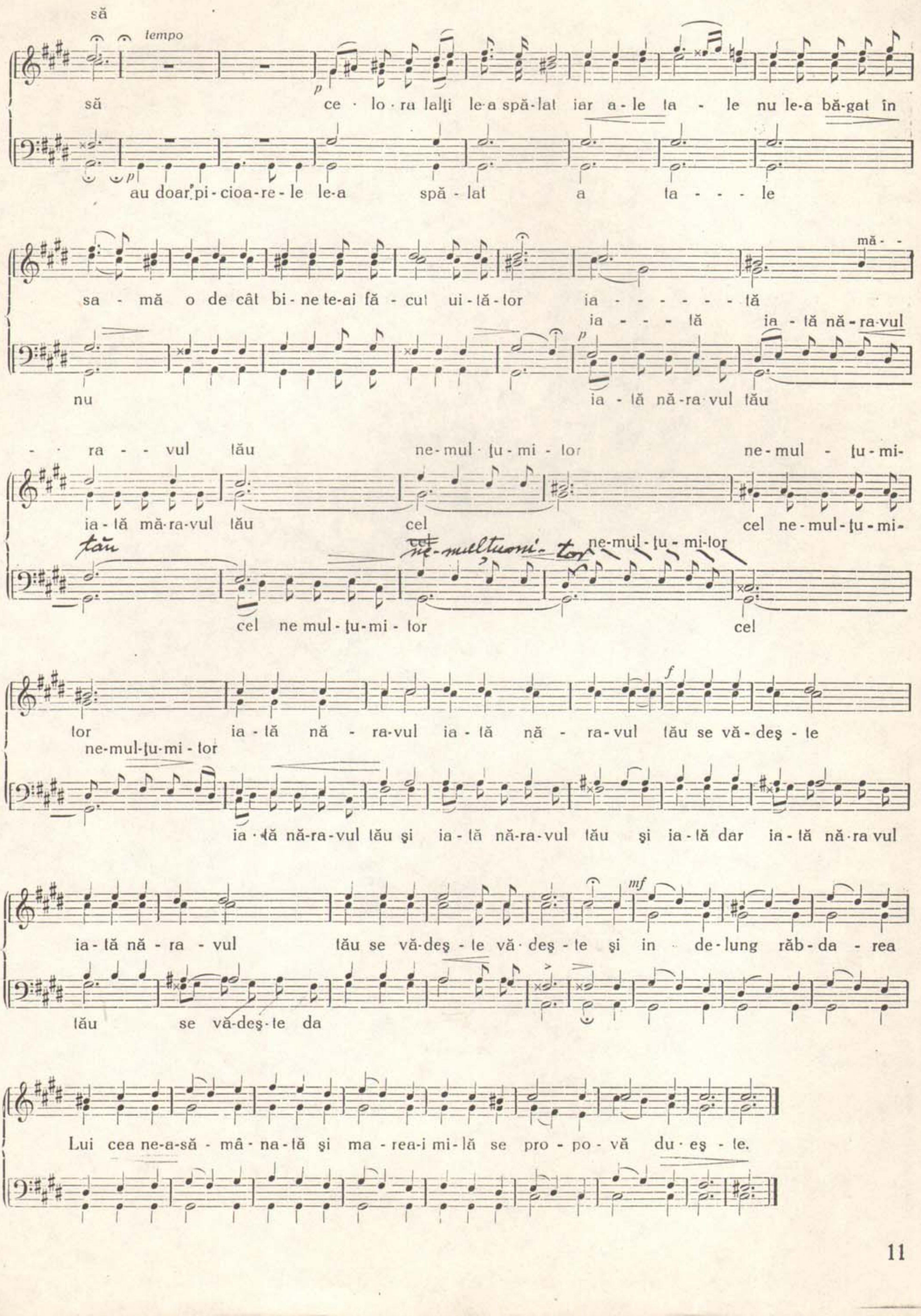
să
tempo
să ce · lo · ra lalţi le·a spă-lat iar a - le ta - le nu le-a bă-gat în
au doar pi - cioa - re - le le-a spă - lat a ta - - - le
mă - -
sa - mă o de cât bi - ne te-ai fă - cut ui - tă - tor ia - - - - - - - tă
ia - - - tă ia - tă nă - ra-vul
nu ia - tă nă - ra-vul tău
- - ra - - vul tău ne-mul · ţu - mi - tor ne - mul - ţu - mi-
ia - tă nă-ra-vul tău cel cel ne - mul - ţu - mi-
tău ne-mul - ţu - mi-tor
cel ne mul - ţu - mi - tor cel
tor ia - tă nă - ra-vul ia - tă nă - ra- vul tău se vă - deş - te
ne-mul-ţu-mi - tor
ia - tă nă-ra-vul tău şi ia - tă nă-ra-vul tău şi ia - tă dar ia - tă nă - ra vul
ia - tă nă - ra - vul tău se vă-deş - te vă - deş - te şi in - de-lung răb - da - rea
tău se vă-deş-te da
Lui cea ne-a-să - mâ - na-tă şi ma - rea-i mi-lă se pro - po - vă du - eş - te.
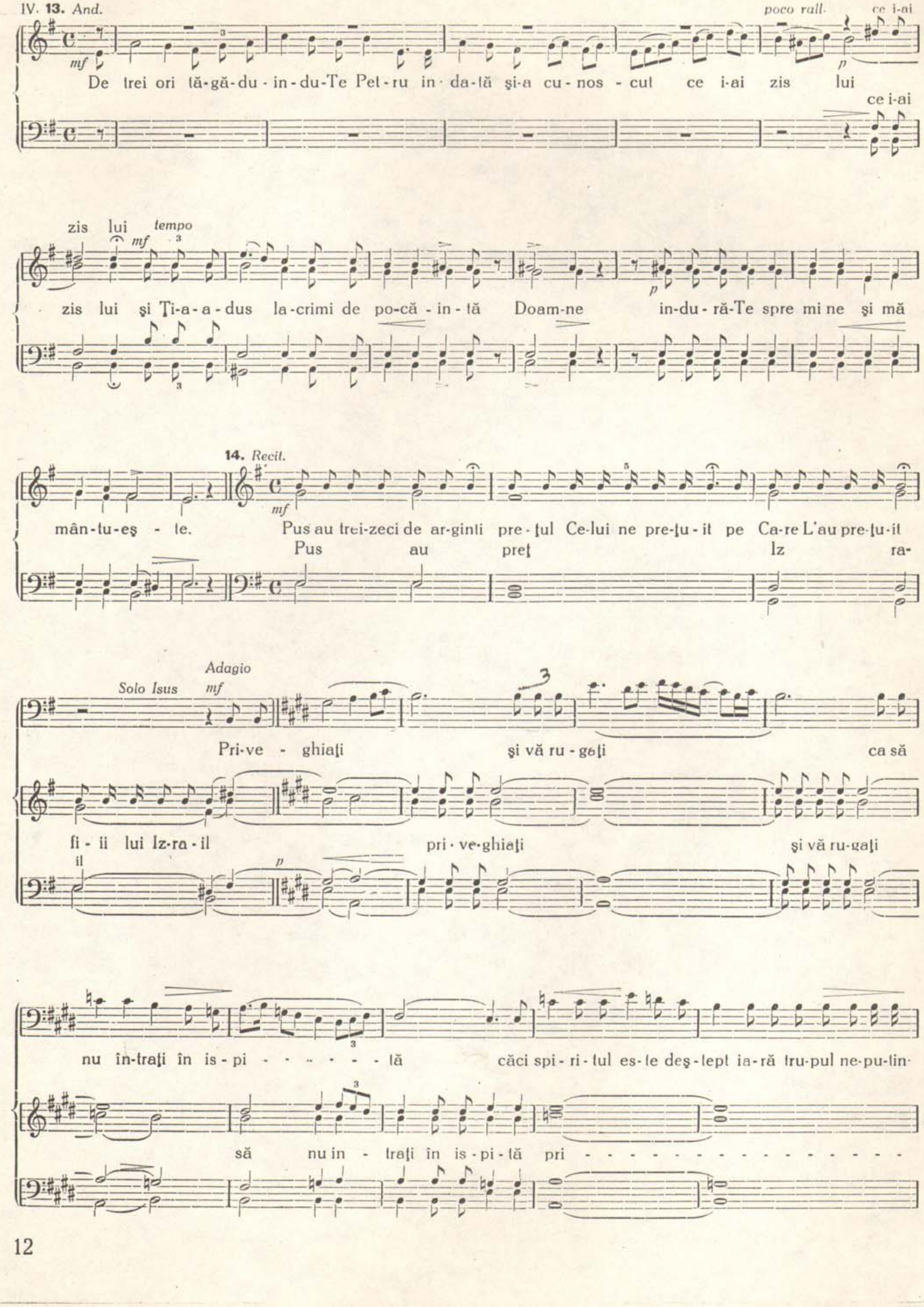
IV. 13. And.
poco rall.
ce i-ai
mf
De trei ori tă-gă-du-in-du-Te Pet-ru in-da-tă şi-a cu-nos-cut ce i-ai zis lui
ce i-ai
p
zis lui
tempo
mf
zis lui şi Ţi-a-a-dus la-crimi de po-că-in-tă Doam-ne in-du-ră-Te spre mi ne şi mă
p
14. Recit.
mf
mân-tu-eş-te.
Pus au trei-zeci de ar-ginţi pre-ţul Ce-lui ne pre-ţu-it pe Ca-re L'au pre-ţu-it
Pus au preţ Iz ra-
Solo Isus
Adagio
mf
Pri-ve-ghiaţi şi vă ru-gaţi ca să
fi-ii lui Iz-ra-il pri-ve-ghiaţi şi vă ru-gaţi
il
p
nu în-traţi în is-pi-tă căci spi-ri-tul es-te deş-tept ia-ră tru-pul ne-pu-lin-
să nu in-traţi în is-pi-tă pri

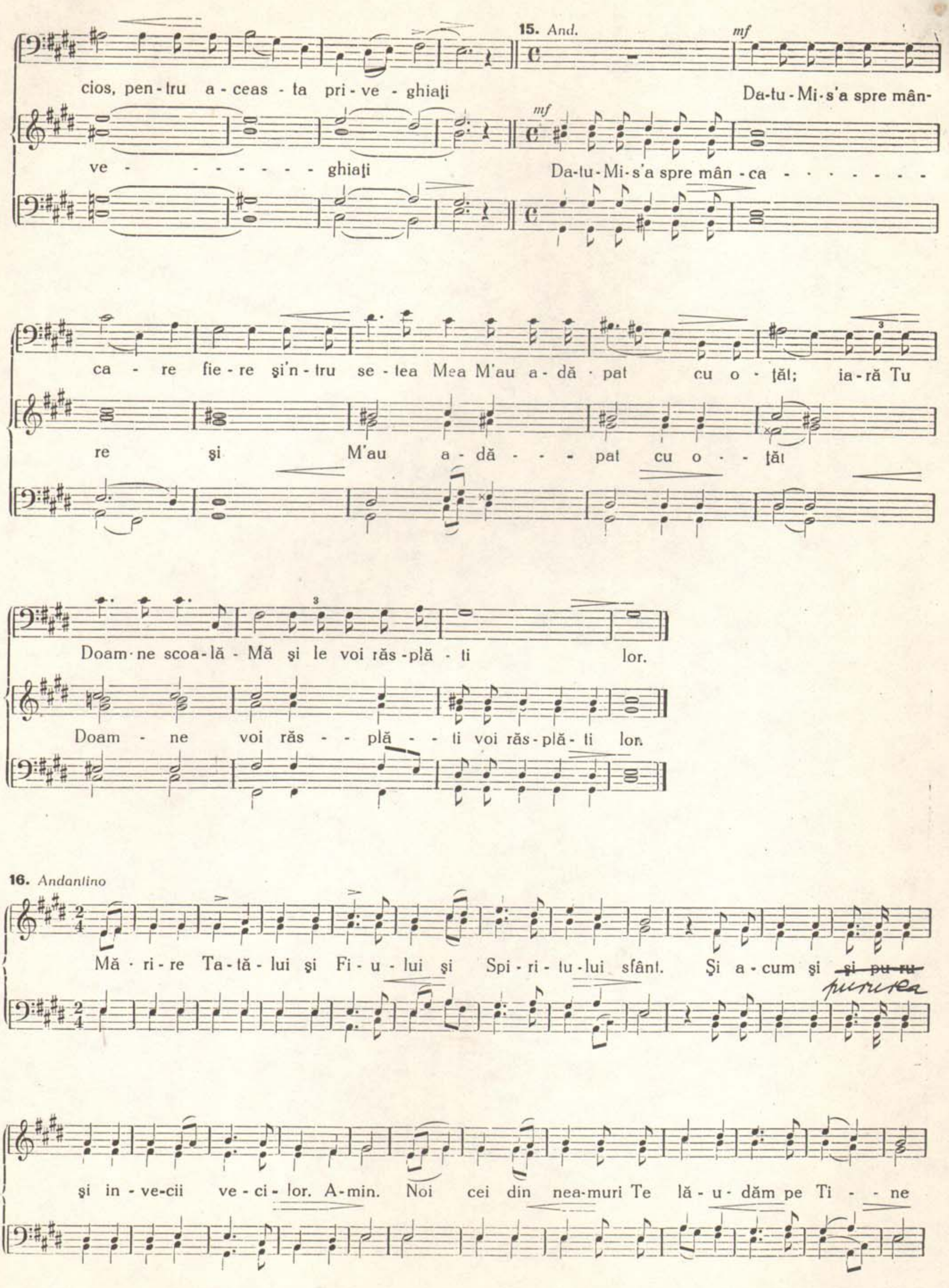
15. And.
mf
cios, pen-tru a-ceas-ta pri-ve-ghiaţi Da-tu-Mi-s'a spre mân-
ve- - - - - - - - ghiaţi Da-tu-Mi-s'a spre mân-ca - - - - - - - -
ca - re fie-re şi'n-tru se-tea Mea M'au a-dă-pat cu o-ţăt; ia-ră Tu
re şi M'au a-dă- - - pat cu o- - ţăt
Doam-ne scoa-lă-Mă şi le voi răs-plă-ti lor.
Doam - ne voi răs- - plă- - ti voi răs-plă-ti lor.
16. Andantino
Mă-ri-re Ta-tă-lui şi Fi-u-lui şi Spi-ri-tu-lui sfânt. Şi a-cum şi ~~şi pu-ru~~
şi in-ve-cii ve-ci-lor. A-min. Noi cei din nea-muri Te lă-u-dăm pe Ti- - ne

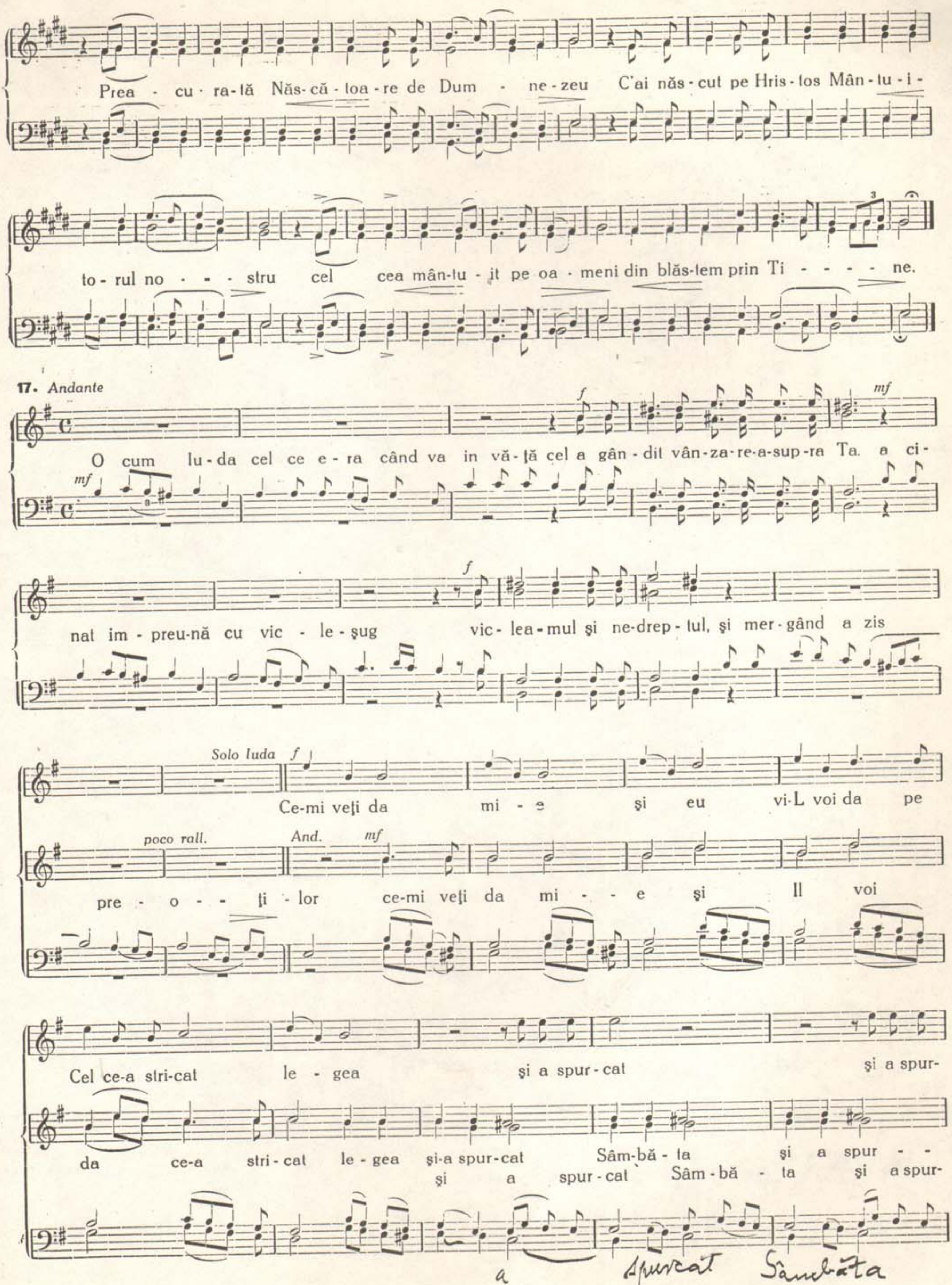
Prea - cu - ra - tă Năs - că - toa - re de Dum - ne - zeu C'ai năs - cut pe Hris - tos Mân - tu - i -
to - rul no - - - stru cel cea mân - tu - it pe oa - meni din blăs - tem prin Ti - - - - ne.
17. Andante
O cum lu - da cel ce e - ra când va in vă - ţă cel a gân - dit vân - za - re - a - sup - ra Ta. a ci -
nat im - preu - nă cu vic - le - şug vic - lea - mul şi ne - drep - tul, şi mer - gând a zis
Solo Iuda
Ce-mi veţi da mi - e şi eu vi-L voi da pe
poco rall.
And.
pre - o - - ţi - lor ce-mi veţi da mi - - e şi Il voi
Cel ce-a stri - cat le - gea şi a spur - cat şi a spur-
da ce-a stri - cat le - gea şi-a spur - cat Sâm - bă - ta şi a spur - -
şi a spur - cat Sâm - bă - ta şi a spur-
a spurcat Sâmbăta

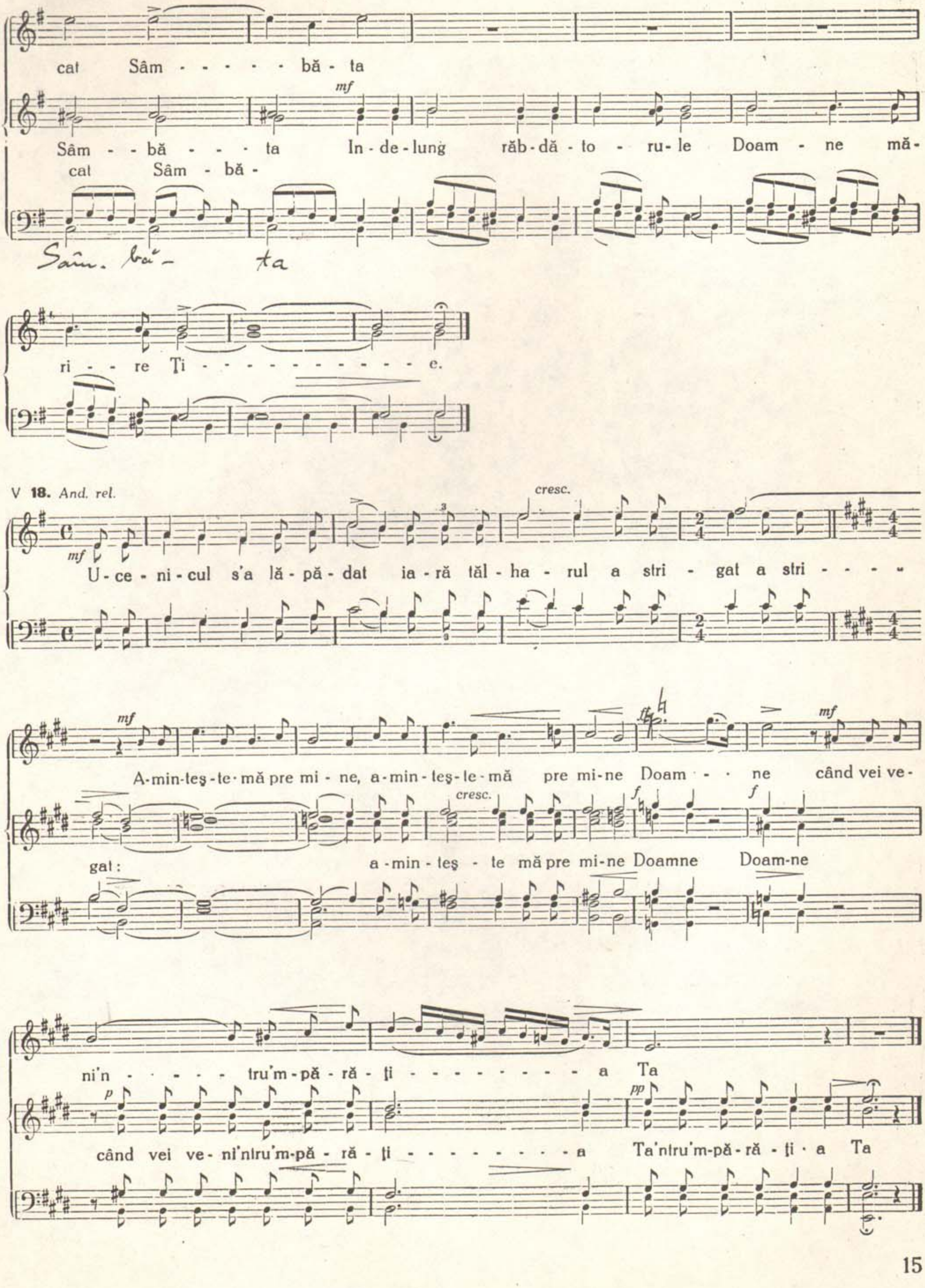
cat Sâm - - - - - bă - ta
mf
Sâm - - bă - - - ta In - de - lung răb - dă - to - ru - le Doam - ne mă -
cat Sâm - bă -
Sâm - bă - ta
ri - - re Ţi - - - - - - - - - - - e.
V 18. And. rel.
cresc.
mf
U - ce - ni - cul s'a lă - pă - dat ia - ră tăl - ha - rul a stri - gat a stri - - - -
mf
A-min-teş-te-mă pre mi - ne, a-min-teş-le-mă pre mi-ne Doam - - - ne când vei ve -
cresc.
f
gat: a - min - teş - te mă pre mi-ne Doamne Doam-ne
ni'n - - - - - tru'm-pă - ră - ţi - - - - - - - - - a Ta
p
pp
când vei ve - ni'ntru'm-pă - ră - ţi - - - - - - - - - a Ta'ntru'm-pă-ră - ţi - a Ta

19. And. rel.
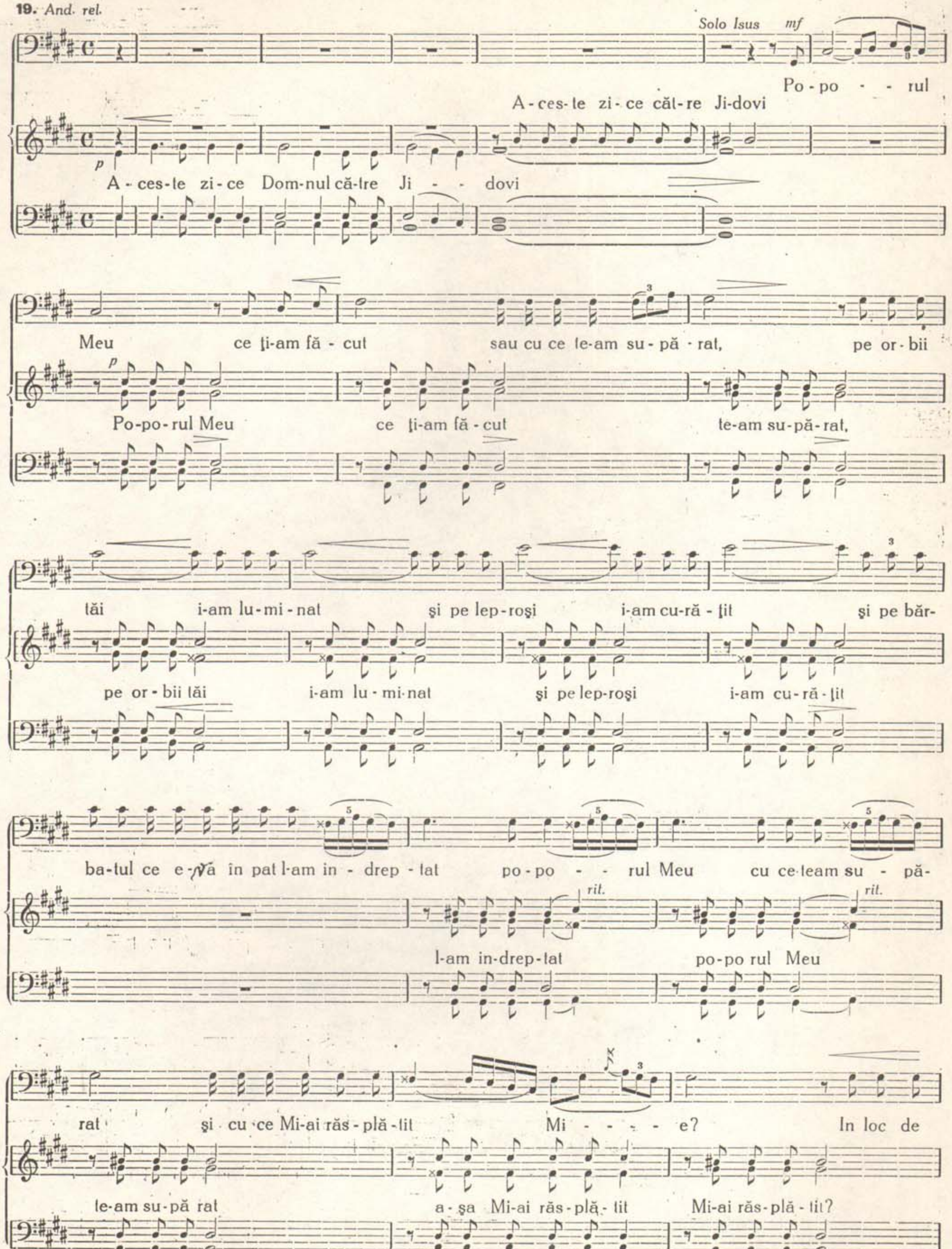
Solo Isus mf
Po-po - - rul
A-ces-te zi-ce căt-re Ji-dovi
A-ces-te zi-ce Dom-nul că-tre Ji - - dovi
Meu ce ţi-am fă-cut sau cu ce te-am su-pă-rat, pe or-bii
Po-po-rul Meu ce ţi-am fă-cut te-am su-pă-rat,
tăi i-am lu-mi-nat şi pe lep-roşi i-am cu-ră-ţit şi pe băr-
pe or-bii tăi i-am lu-mi-nat şi pe lep-roşi i-am cu-ră-ţit
ba-tul ce e-ra în pat l-am in-drep-tat po-po - - rul Meu cu ce-team su - pă-
rit.
l-am in-drep-tat po-po rul Meu
rat şi cu ce Mi-ai răs-plă-tit Mi - - - - e? In loc de
te-am su-pă rat a-şa Mi-ai răs-plă-tit Mi-ai răs-plă-tit?

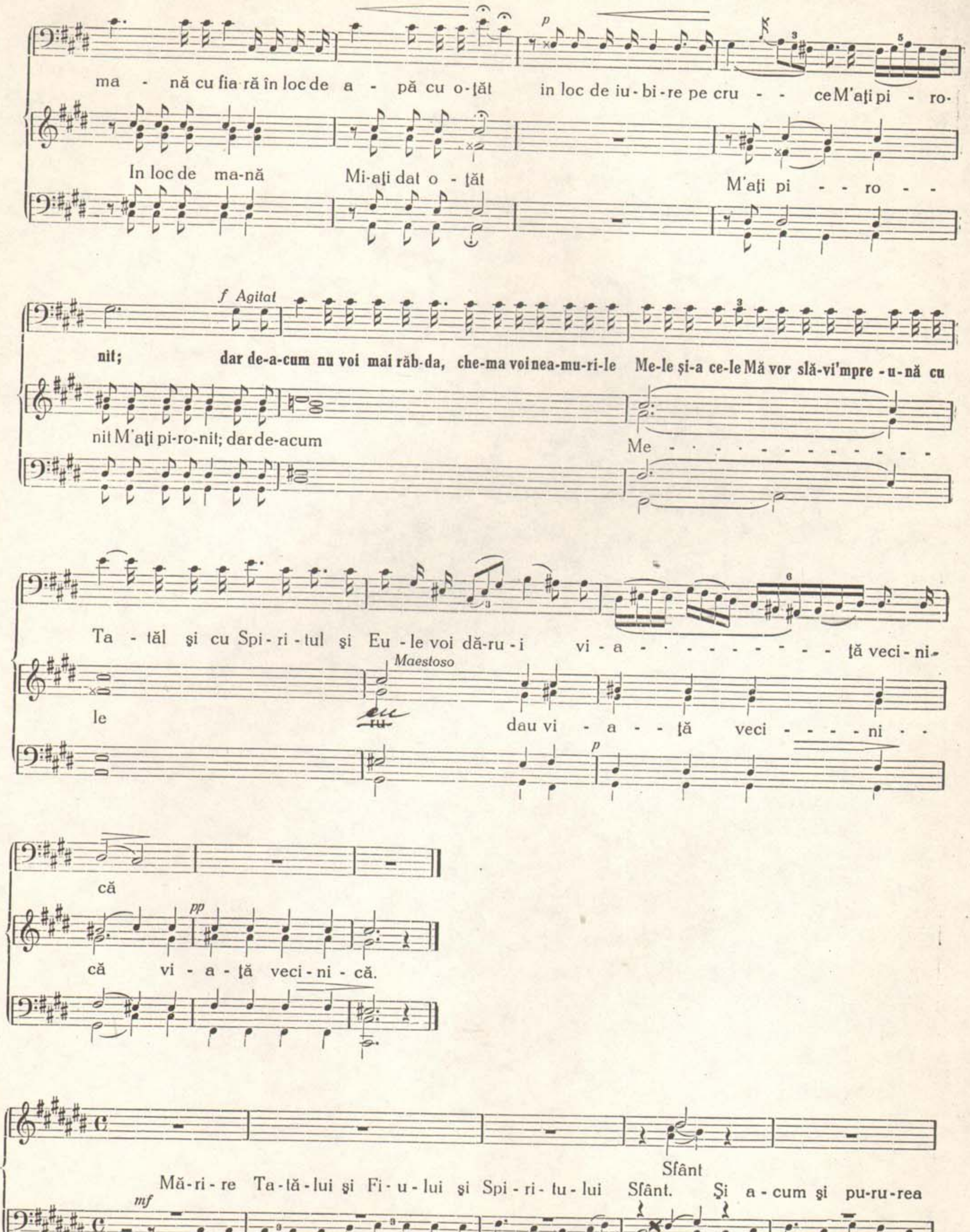
ma - nă cu fia-ră în loc de a - pă cu o-țăt in loc de iu-bi-re pe cru - - ce M'ați pi - ro-
In loc de ma-nă Mi-ați dat o - țăt M'ați pi - - ro - -
f Agitat
nit; dar de-a-cum nu voi mai răb-da, che-ma voi nea-mu-ri-le Me-le și-a ce-le Mă vor slă-vi'mpre - u-nă cu
nit M'ați pi-ro-nit; dar de-acum Me - - - - - - - - - - - -
Ta - tăl și cu Spi - ri - tul și Eu - le voi dă-ru - i vi - a - - - - - - - - - - ță veci - ni-
Maestoso
le eu dau vi - a - - ță veci - - - - ni - -
că
pp
că vi - a - ță veci - ni - că.
Mă-ri - re Ta-tă-lui și Fi - u - lui și Spi - ri - tu - lui Sfânt. Și a - cum și pu-ru-rea
mf
Sfânt

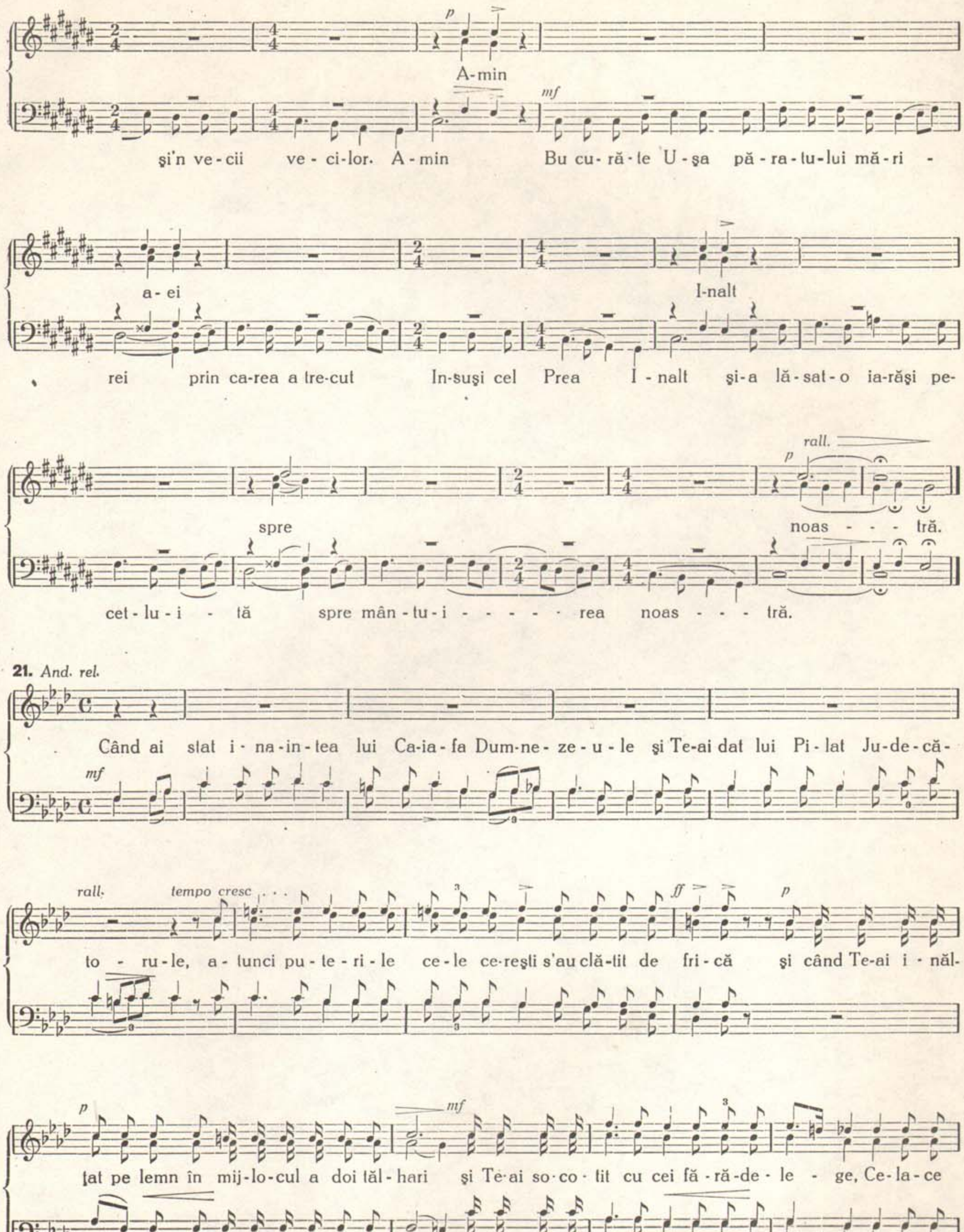
A-min
şi'n ve-cii ve-ci-lor. A-min Bu cu-ră-te U-şa pă-ra-tu-lui mă-ri-
a-ei I-nalt
rei prin ca-rea a tre-cut In-suşi cel Prea I-nalt şi-a lă-sat-o ia-răşi pe-
rall.
spre noas- - - tră.
cet-lu-i - tă spre mân-tu-i- - - - - rea noas- - - tră.
21. And. rel.
Când ai stat i-na-in-tea lui Ca-ia-fa Dum-ne-ze-u-le şi Te-ai dat lui Pi-lat Ju-de-că-
rall. tempo cresc
to-ru-le, a-tunci pu-te-ri-le ce-le ce-reşti s'au clă-tit de fri-că şi când Te-ai i-năl-
ţat pe lemn în mij-lo-cul a doi tăl-hari şi Te-ai so-co-tit cu cei fă-ră-de-le-ge, Ce-la-ce
pe
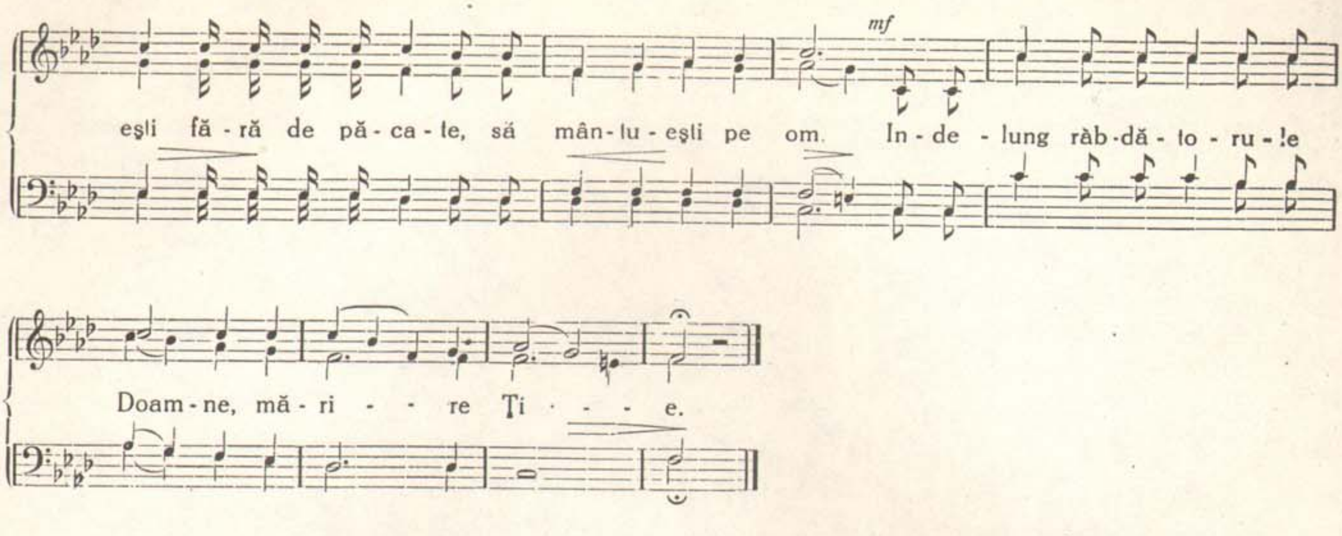
VI. 22. *Maestoso*
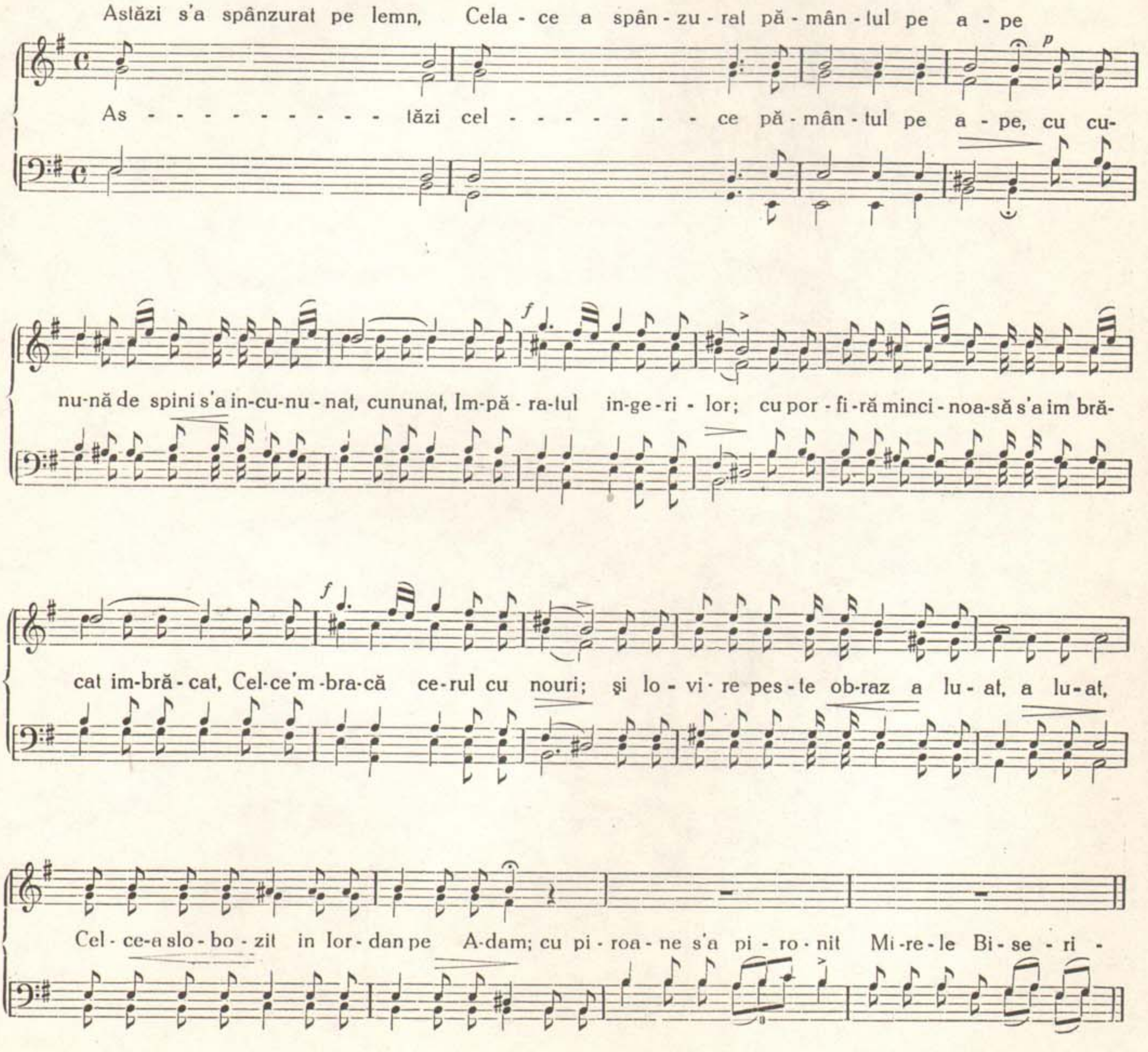
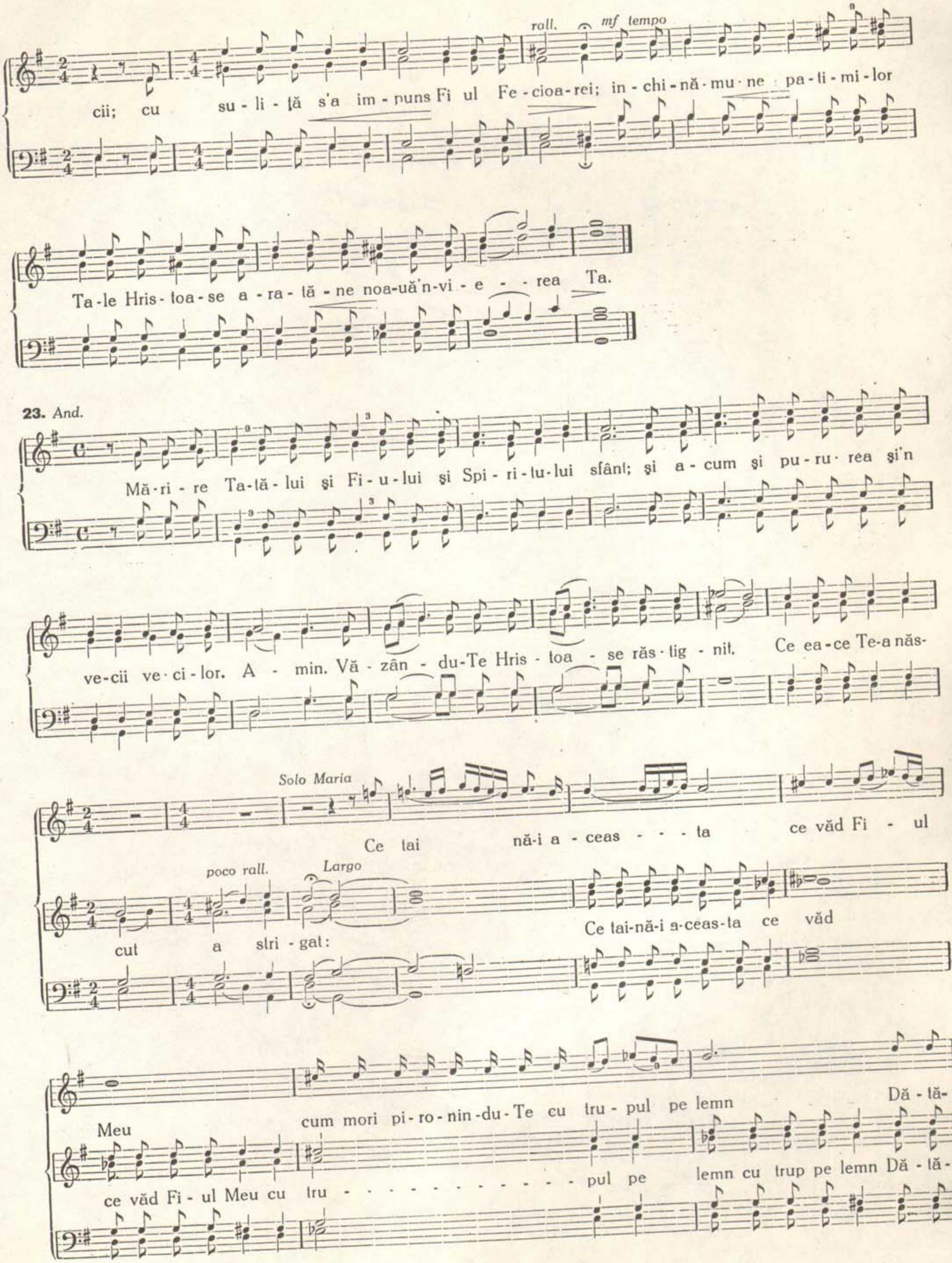
roll. mf tempo
cii; cu su - li - ţă s'a im - puns Fi ul Fe - cioa - rei; in - chi - nă - mu - ne pa - ti - mi - lor
Ta - le Hris - toa - se a - ra - tă - ne noa-uă'n-vi - e - - rea Ta.
23. And.
Mă - ri - re Ta - tă - lui şi Fi - u - lui şi Spi - ri - tu - lui sfânt; şi a - cum şi pu - ru - rea şi'n
ve - cii ve - ci - lor. A - min. Vă - zân - du-Te Hris - toa - se răs - tig - nit. Ce ea - ce Te-a năs-
Solo Maria
Ce tai nă-i a - ceas - - - ta ce văd Fi - ul
poco rall. Largo
cut a stri - gat:
Ce tai-nă-i a-ceas-ta ce văd
Meu cum mori pi - ro - nin - du - Te cu tru - pul pe lemn Dă - tă-
ce văd Fi - ul Meu cu tru - - - - - - - - - - - - pul pe lemn cu trup pe lemn Dă - tă-
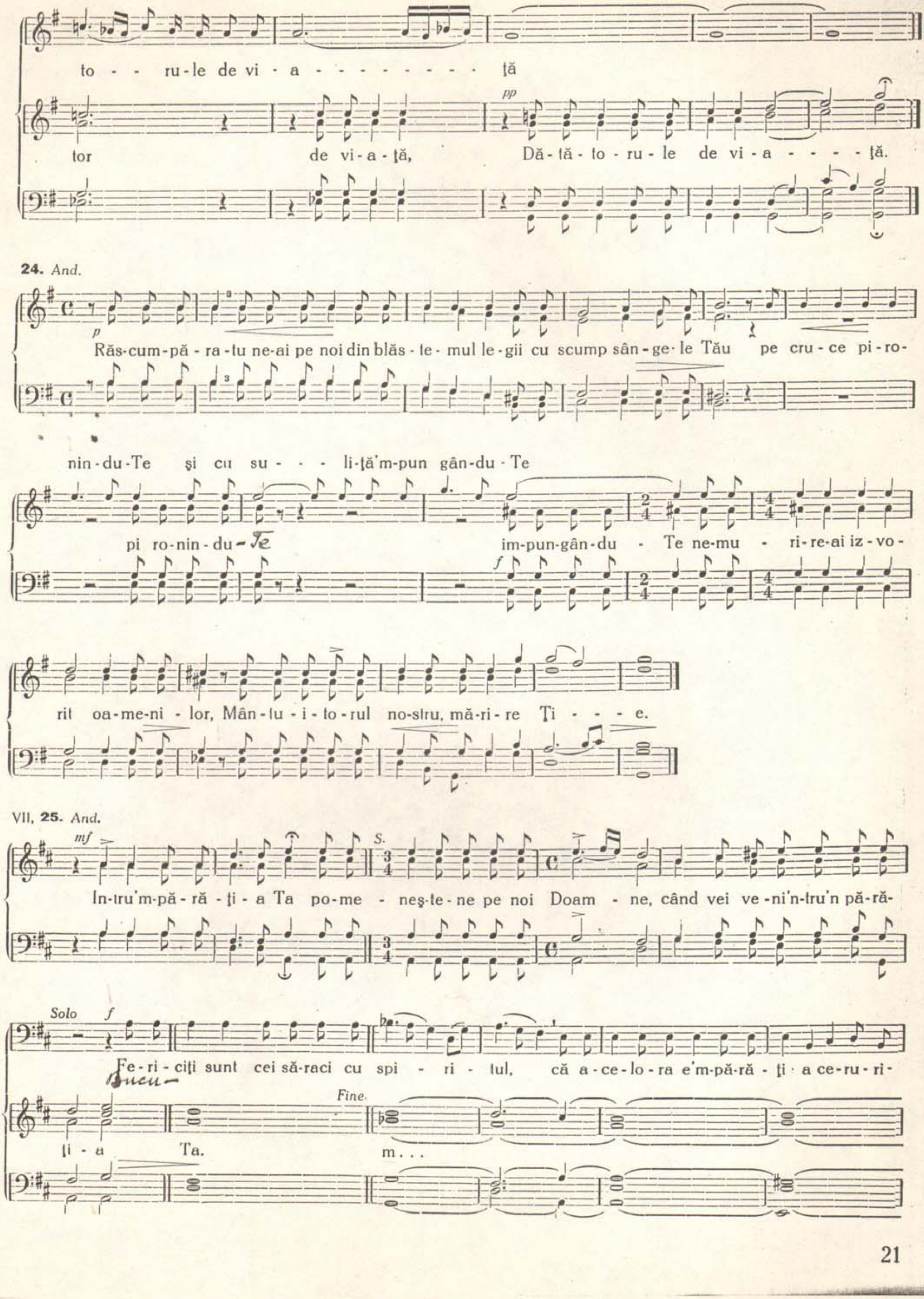
to - - ru-le de vi - a - - - - - - - - - ţă
tor de vi-a-ţă, Dă-tă-to-ru-le de vi-a - - - - ţă.
24. And.
Răs-cum-pă-ra-tu ne-ai pe noi din blăs-te-mul le-gii cu scump sân-ge-le Tău pe cru-ce pi-ro-
nin-du-Te şi cu su - - - li-ţă'm-pun gân-du-Te
pi ro-nin-du-Te im-pun-gân-du - Te ne-mu - ri-re-ai iz-vo-
rit oa-me-ni - lor, Mân-tu-i-to-rul no-stru, mă-ri-re Ţi - - - e.
VII, 25. And.
În-tru'm-pă-ră-ţi-a Ta po-me - neş-te-ne pe noi Doam - ne, când vei ve-ni'n-tru'n pă-ră-
Solo
Fe-ri-ciţi sunt cei să-raci cu spi - ri - tul, că a-ce-lo-ra e'm-pă-ră-ţi-a ce-ru-ri-
ţi - a Ta. m...
Fine

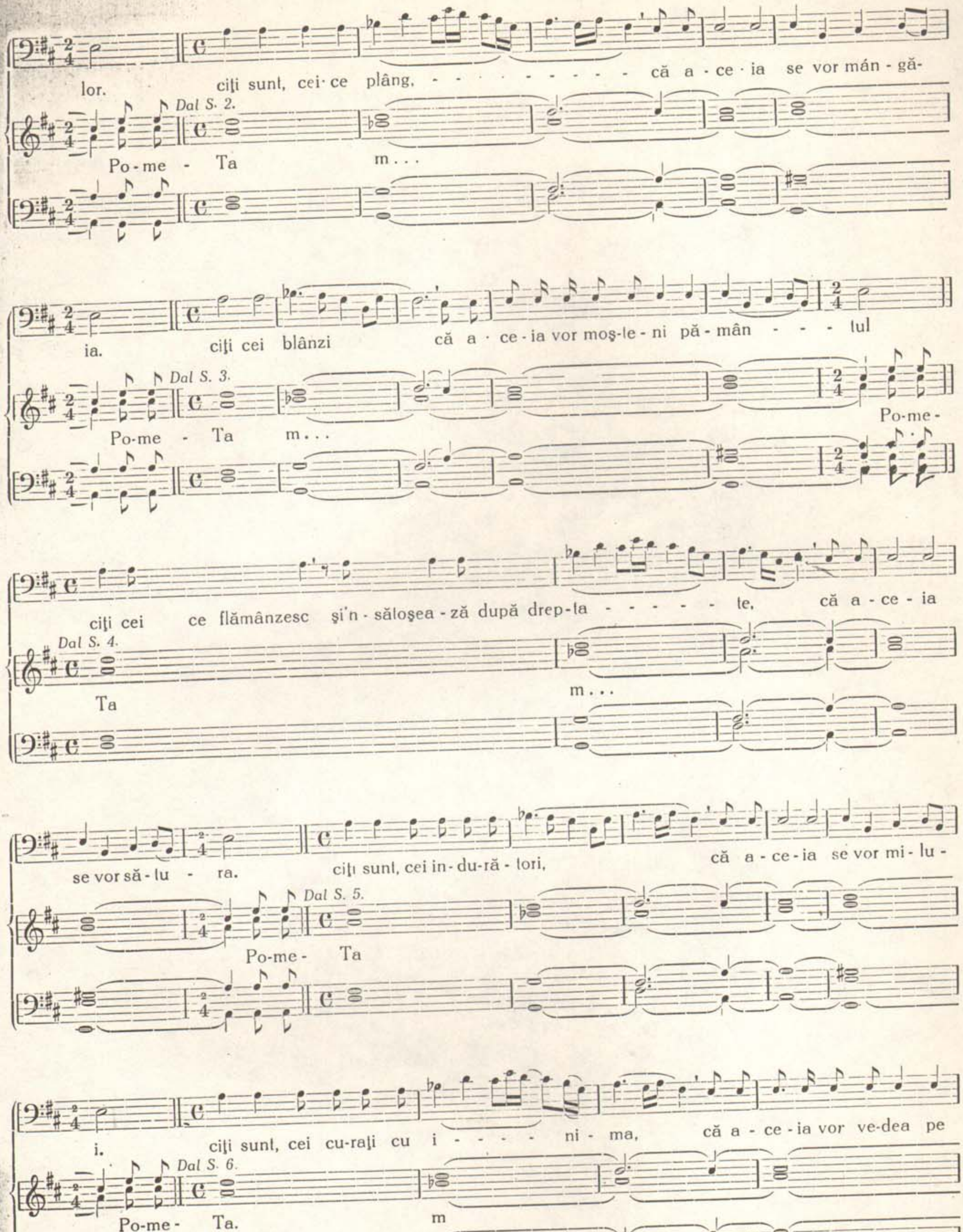
lor. ciţi sunt, cei·ce plâng, - - - - - - - - - - - că a - ce · ia se vor mân - gă-
Dal S. 2.
Po - me - Ta m...
ia. ciţi cei blânzi că a · ce - ia vor moş - te - ni pă - mân - - - tul
Dal S. 3.
Po-me - Ta m... Po-me-
ciţi cei ce flămânzesc şi'n - săloşea - ză după drep - ta - - - - - te, că a - ce - ia
Dal S. 4.
Ta m...
se vor să - tu - ra. ciţi sunt, cei in - du - ră - tori, că a - ce - ia se vor mi - lu -
Dal S. 5.
Po-me - Ta
i. ciţi sunt, cei cu-raţi cu i - - - - ni - ma, că a - ce - ia vor ve-dea pe
Dal S. 6.
Po-me - Ta. m

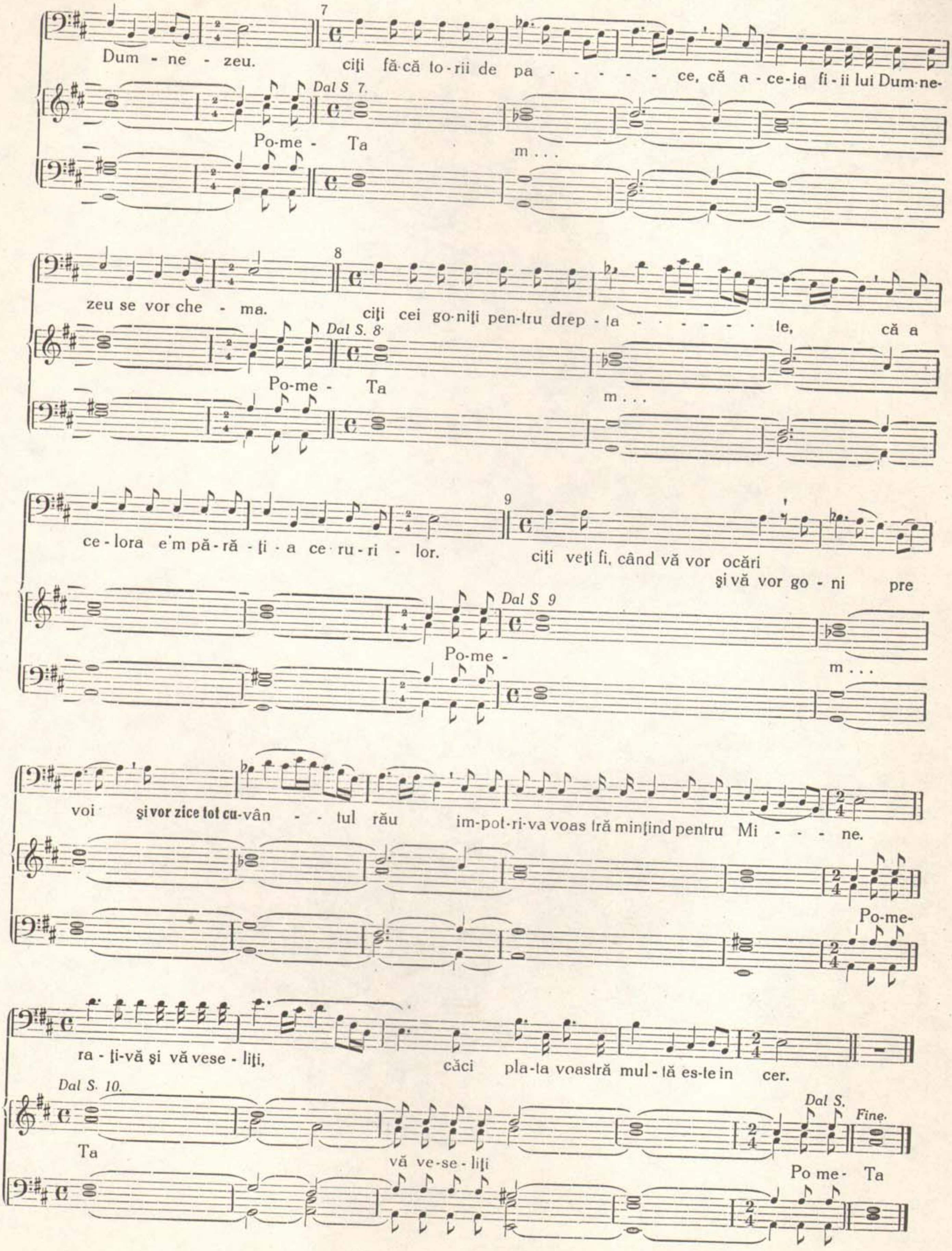

7
Dum - ne - zeu. ciţi fă-că to-rii de pa - - - - - - ce, că a-ce-ia fi-ii lui Dum-ne-
Dal S 7.
Po-me - Ta
m...
8
zeu se vor che - ma. ciţi cei go-niţi pen-tru drep - ta - - - - - - te, că a
Dal S. 8
Po-me - Ta
m...
9
ce-lora e'm pă-ră - ţi - a ce-ru-ri - lor. ciţi veţi fi, când vă vor ocări
şi vă vor go - ni pre
Dal S 9
Po-me -
m...
voi şi vor zice tot cu-vân - - tul rău im-pot-ri-va voas tră minţind pentru Mi - - - ne.
Po-me-
ra - ţi-vă şi vă vese - liţi, căci pla-ta voastră mul - tă es-te in cer.
Dal S. 10.
Ta
vă ve-se - liţi
Dal S.
Fine.
Po me - Ta

26. *And. rel.*

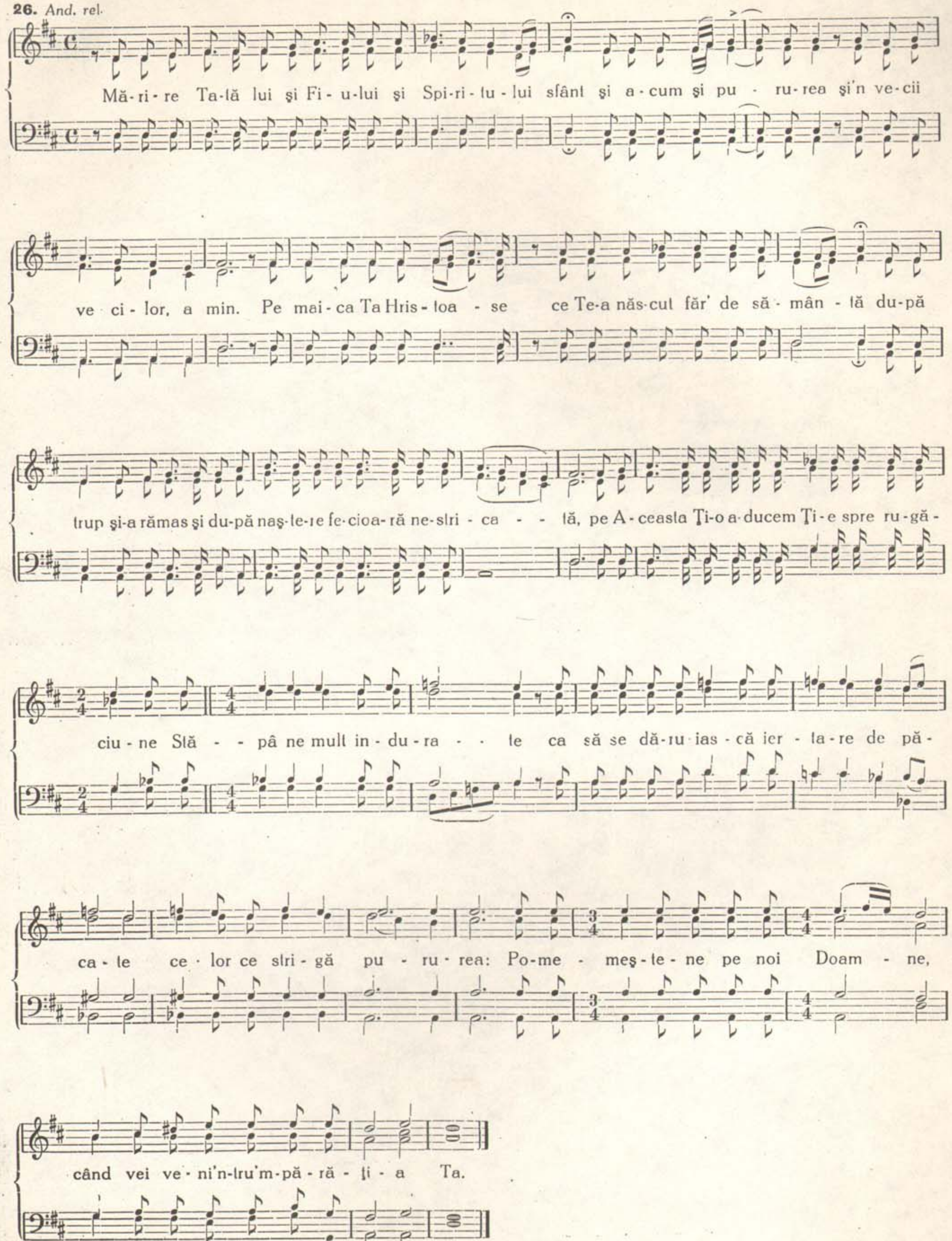
Mă-ri-re Ta-tă lui şi Fi-u-lui şi Spi-ri-tu-lui sfânt şi a-cum şi pu-ru-rea şi'n ve-cii
ve ci-lor, a min. Pe mai-ca Ta Hris-toa-se ce Te-a năs-cut făr' de să-mân-tă du-pă
trup şi-a rămas şi du-pă naş-te-re fe-cioa-ră ne-stri-ca-tă, pe A-ceasta Ţi-o a-ducem Ţi-e spre ru-gă-
ciu-ne Stă-pâ ne mult in-du-ra-te ca să se dă-ru-ias-că ier-ta-re de pă-
ca-te ce-lor ce stri-gă pu-ru-rea: Po-me-meş-te-ne pe noi Doam-ne,
când vei ve-ni'n-tru'm-pă-ră-ţi-a Ta.
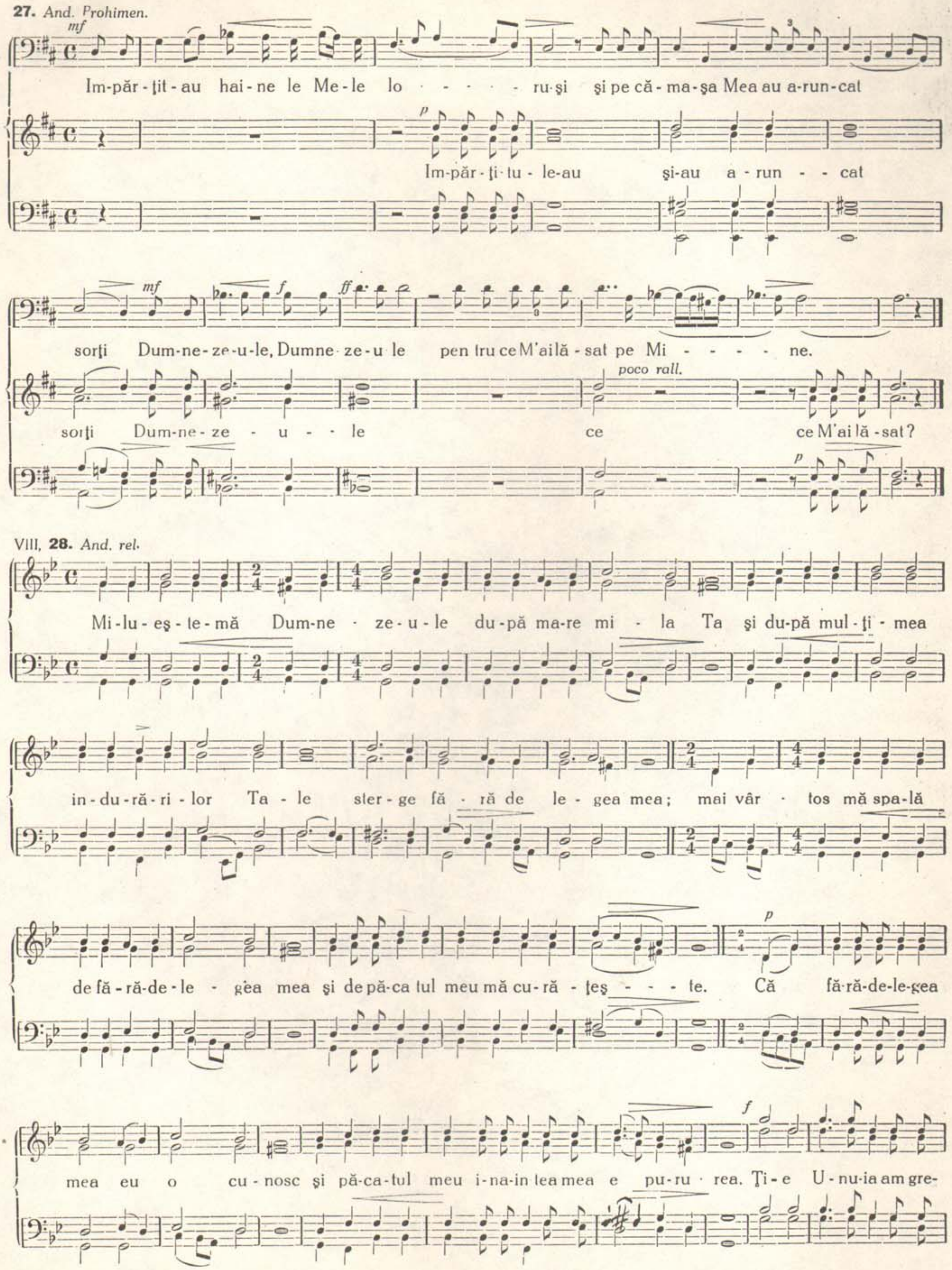
27. And. Prohimen.
mf
Im-păr-ţit-au hai-ne le Me-le lo - - - - ru-şi şi pe că-ma-şa Mea au a-run-cat
p
Im-păr-ţi-tu-le-au şi-au a-run - - cat
sorţi Dum-ne-ze-u-le, Dumne-ze-u le pen tru ce M'ai lă-sat pe Mi - - - - - ne.
poco rall.
sorţi Dum-ne-ze - u - - le ce ce M'ai lă-sat?
VIII, 28. And. rel.
Mi-lu-eş-te-mă Dum-ne-ze-u-le du-pă ma-re mi - la Ta şi du-pă mul-ţi-mea
in-du-ră-ri-lor Ta - le ster-ge fă - ră de le - gea mea; mai vâr - tos mă spa-lă
de fă-ră-de-le - gea mea şi de pă-ca tul meu mă cu-ră - ţeş - - - te. Că fă-ră-de-le-gea
mea eu o cu-nosc şi pă-ca-tul meu i-na-in tea mea e pu-ru - rea. Ţi-e U-nu-ia am gre-

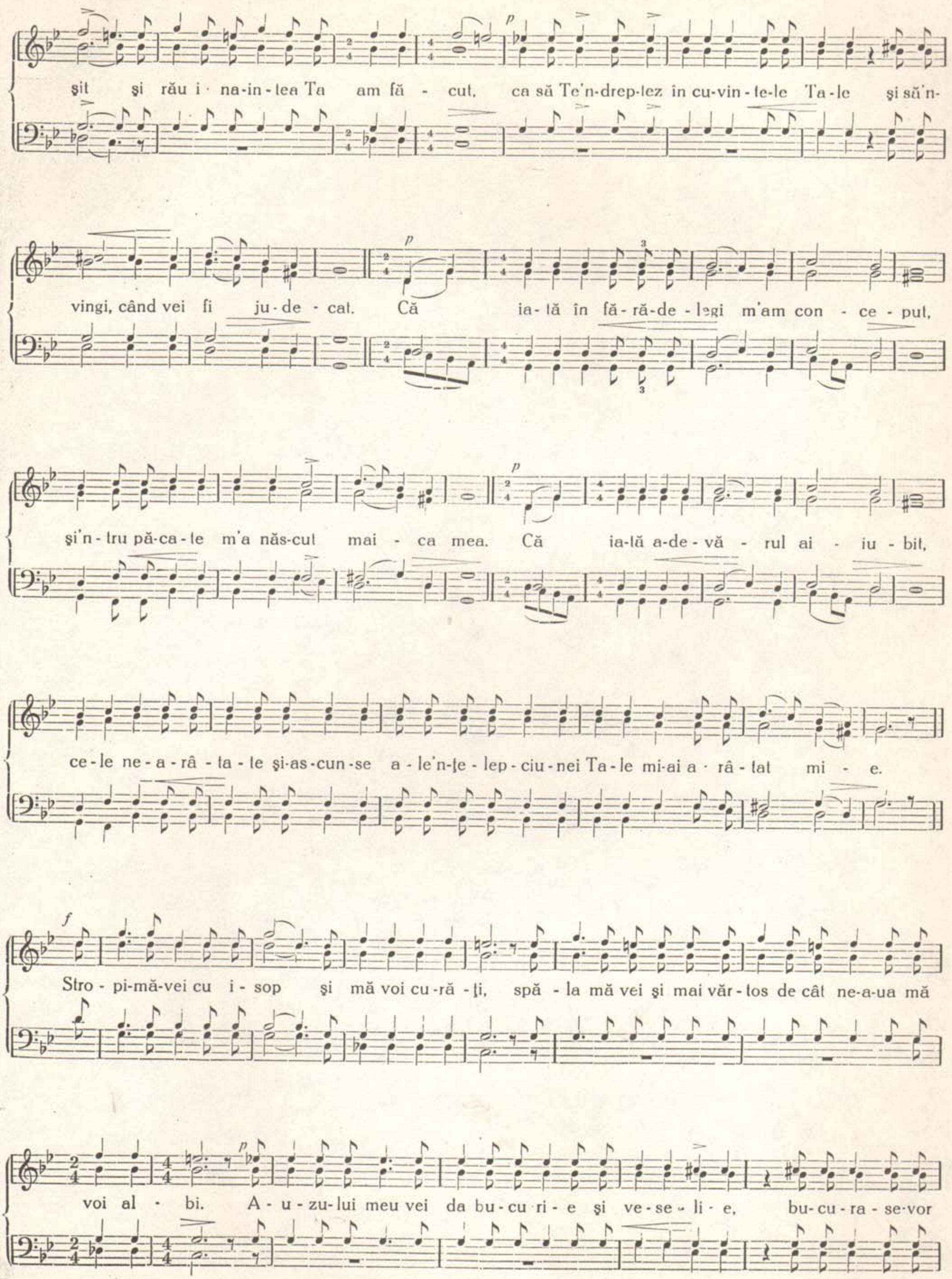
şit şi rău i · na-in - tea Ta am fă - cut, ca să Te'n-drep-tez în cu-vin - te-le Ta - le şi să'n-
vingi, când vei fi ju - de - cat. Că ia - tă în fă - ră-de - legi m'am con - ce - put,
şi'n - tru pă-ca - te m'a năs-cut mai - ca mea. Că ia-tă a-de - vă - rul ai - iu - bit,
ce - le ne - a - râ - ta - te şi-as-cun-se a - le'n-țe - lep - ciu - nei Ta - le mi-ai a - râ - tat mi - e.
Stro - pi-mă-vei cu i - sop şi mă voi cu - ră - ţi, spă - la mă vei şi mai văr - tos de cât ne-a-ua mă
voi al - bi. A - u - zu-lui meu vei da bu - cu ri - e şi ve - se - li - e, bu-cu - ra - se-vor

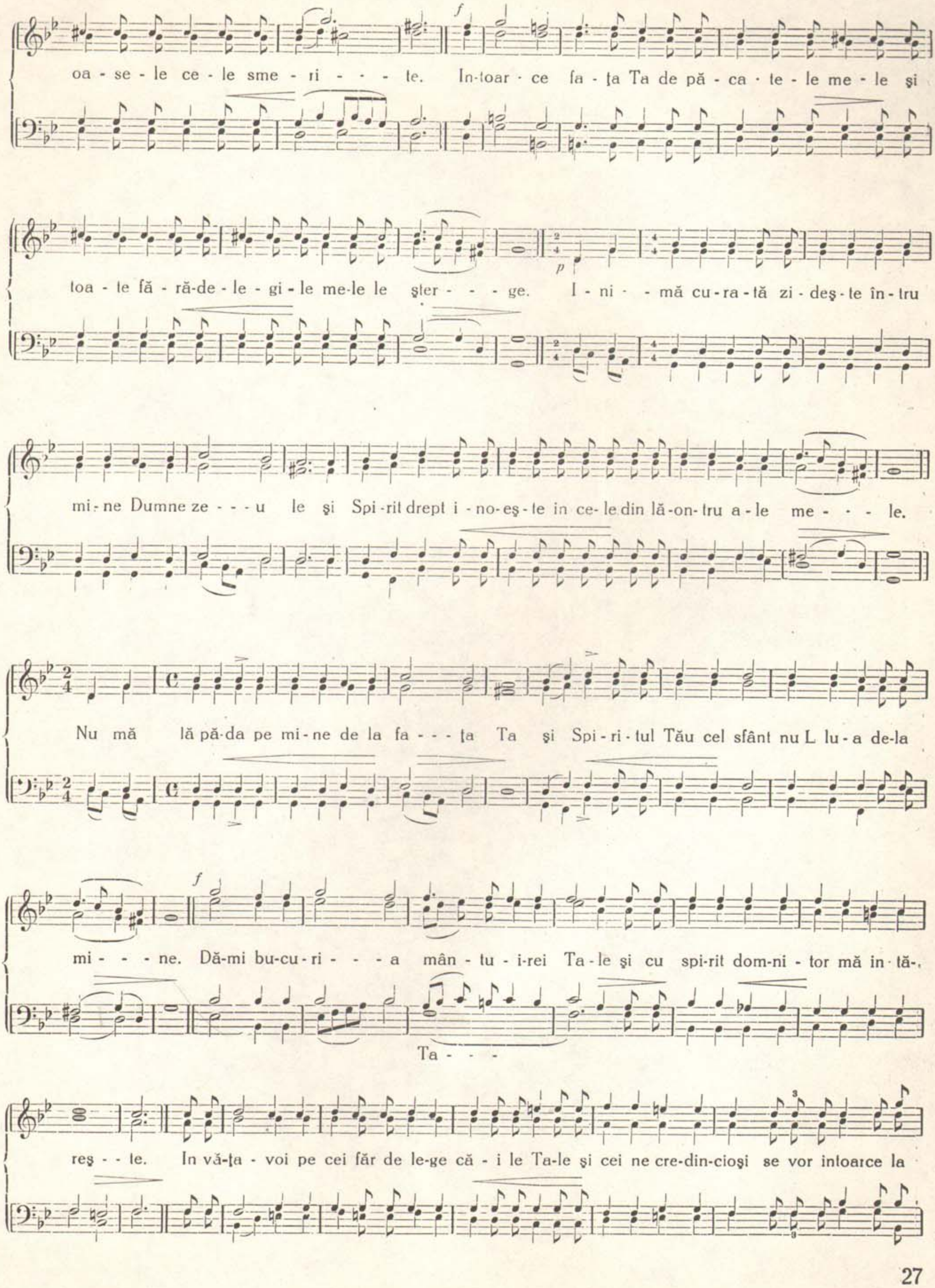
oa - se - le ce - le sme - ri - - - te. In-toar - ce fa - ţa Ta de pă - ca - te - le me - le şi
toa - te fă - ră-de - le - gi - le me-le le şter - - - ge. I - ni - - mă cu-ra-tă zi - deş-te în-tru
mi-ne Dumne ze - - - u le şi Spi-rit drept i - no-eş-te in ce-le din lă-on-tru a - le me - - - le.
Nu mă lă pă-da pe mi-ne de la fa - - - ţa Ta şi Spi-ri-tul Tău cel sfânt nu L lu-a de-la
mi - - - ne. Dă-mi bu-cu-ri - - - a mân - tu - i-rei Ta-le şi cu spi-rit dom-ni - tor mă in-tă-,
Ta - - -
reş - - te. In vă-ţa - voi pe cei făr de le-ge că - i le Ta-le şi cei ne cre-din-cioşi se vor intoarce la

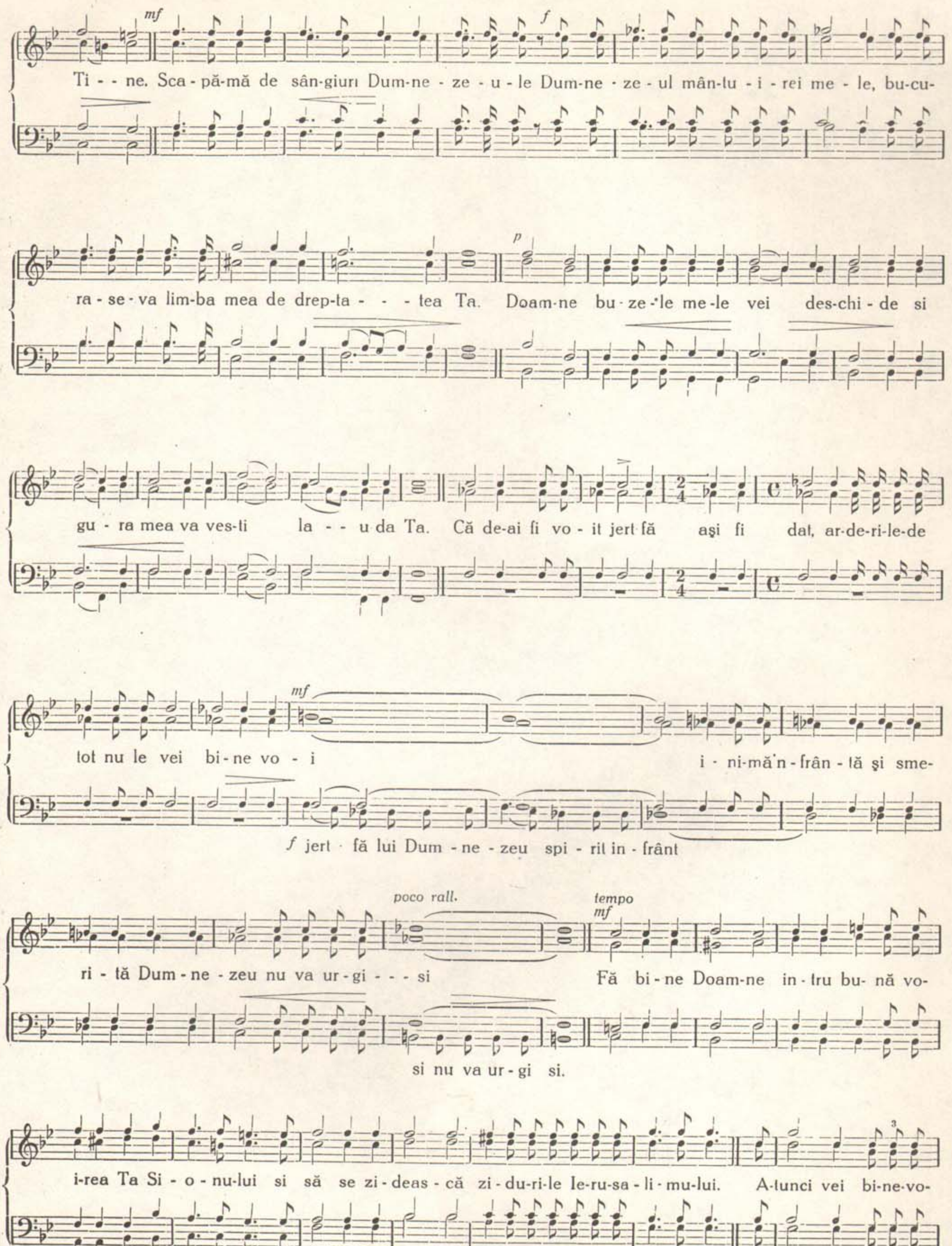
Ti - - ne. Sca - pă-mă de sân-giuri Dum-ne - ze - u - le Dum-ne - ze - ul mân-tu - i - rei me - le, bu-cu-
ra - se - va lim-ba mea de drep-ta - - - tea Ta. Doam-ne bu - ze - le me-le vei des-chi - de si
gu - ra mea va ves-ti la - - u da Ta. Că de-ai fi vo - it jert-fă aşi fi dat, ar-de-ri-le-de
tot nu le vei bi - ne vo - i i - ni-mă'n - frân - tă şi sme-
f jert - fă lui Dum - ne - zeu spi - rit in - frânt
poco rall.
tempo
mf
ri - tă Dum - ne - zeu nu va ur - gi - - - si Fă bi - ne Doam-ne in - tru bu- nă vo-
si nu va ur - gi si.
i-rea Ta Si - o - nu-lui si să se zi - deas - că zi - du-ri-le Ie-ru-sa - li - mu-lui. A-tunci vei bi-ne-vo-

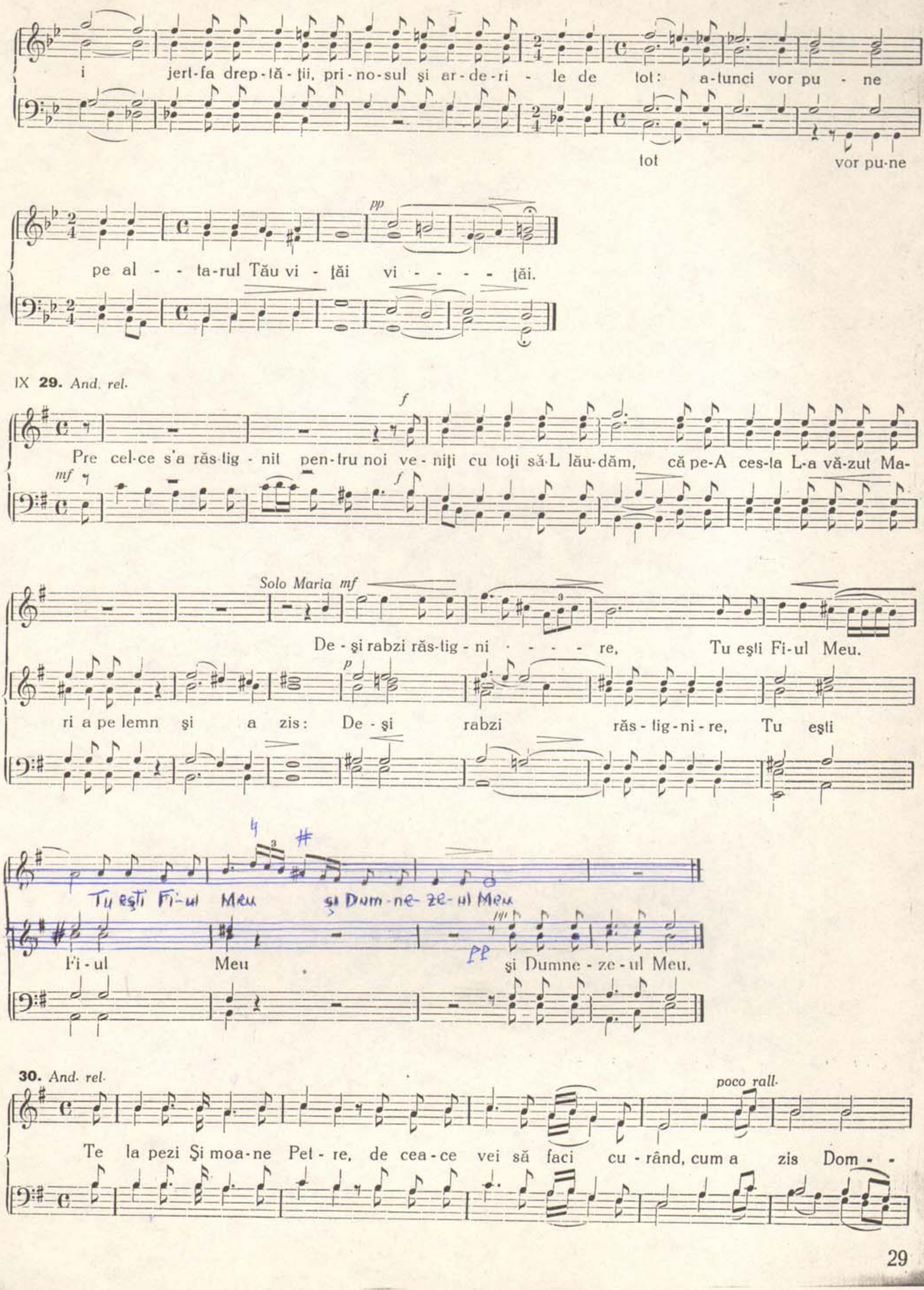
i jert-fa drep-tă-ţii, pri-no-sul şi ar-de-ri - le de tot: a-tunci vor pu - ne
tot vor pu-ne
pp
pe al - - ta-rul Tău vi - ţăi vi - - - - ţăi.
IX 29. And. rel.
f
Pre cel-ce s'a răs-tig - nit pen-tru noi ve-niţi cu toţi să L lău-dăm, că pe-A ces-ta L-a văzut Ma-
mf
Solo Maria mf
De - şi rabzi răs-tig - ni - - - - re, Tu eşti Fi-ul Meu.
p
ri a pe lemn şi a zis: De - şi rabzi răs - tig - ni - re, Tu eşti
Tu eşti Fi-ul Meu şi Dum-ne-ze-ul Meu
pp
Fi - ul Meu şi Dumne - ze - ul Meu.
30. And. rel.
poco rall.
Te la pezi Şi moa-ne Pet - re, de cea - ce vei să faci cu - rând, cum a zis Dom - -

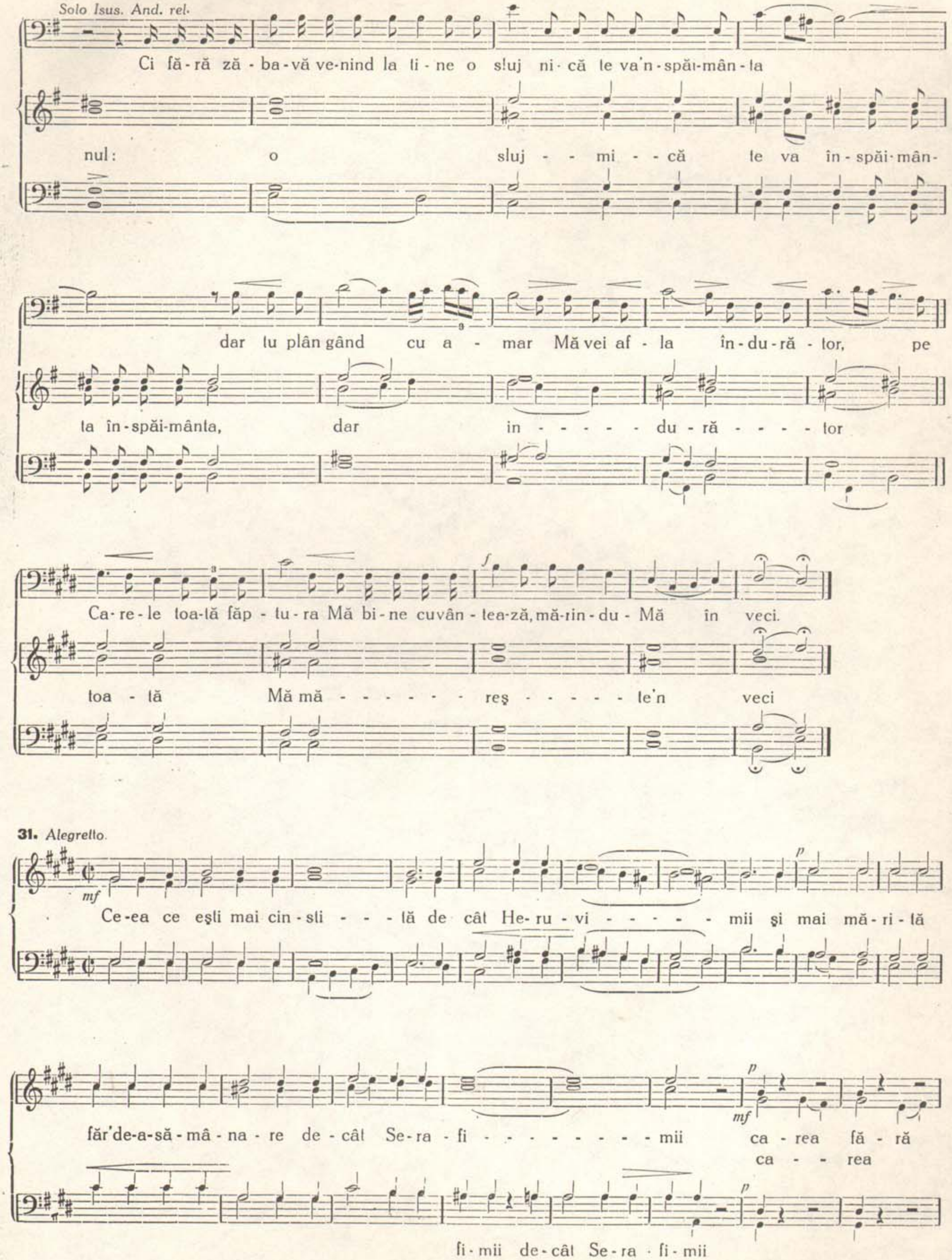
Solo Isus. And. rel.
Ci fă-ră ză-ba-vă ve-nind la ti-ne o sluj ni-că te va'n-spăi-mân-ta
nul: o sluj - - mi - - că te va în-spăi-mân-
dar tu plân gând cu a - mar Mă vei af - la în-du-ră - tor, pe
ta în-spăi-mânta, dar in - - - - - du-ră - - - - tor
Ca-re-le toa-tă făp - tu-ra Mă bi-ne cuvân-tea-ză, mă-rin-du-Mă în veci.
toa - tă Mă mă - - - - - - - reş - - - - - te'n veci
31. Alegretto.
Ce-ea ce eşti mai cin-sti - - - tă de cât He-ru-vi - - - - - mii şi mai mă-ri-tă
făr'de-a-să-mâ-na-re de-cât Se-ra-fi - - - - - - - - - mii ca-rea fă-ră
ca - - rea
fi-mii de-cât Se-ra-fi-mii
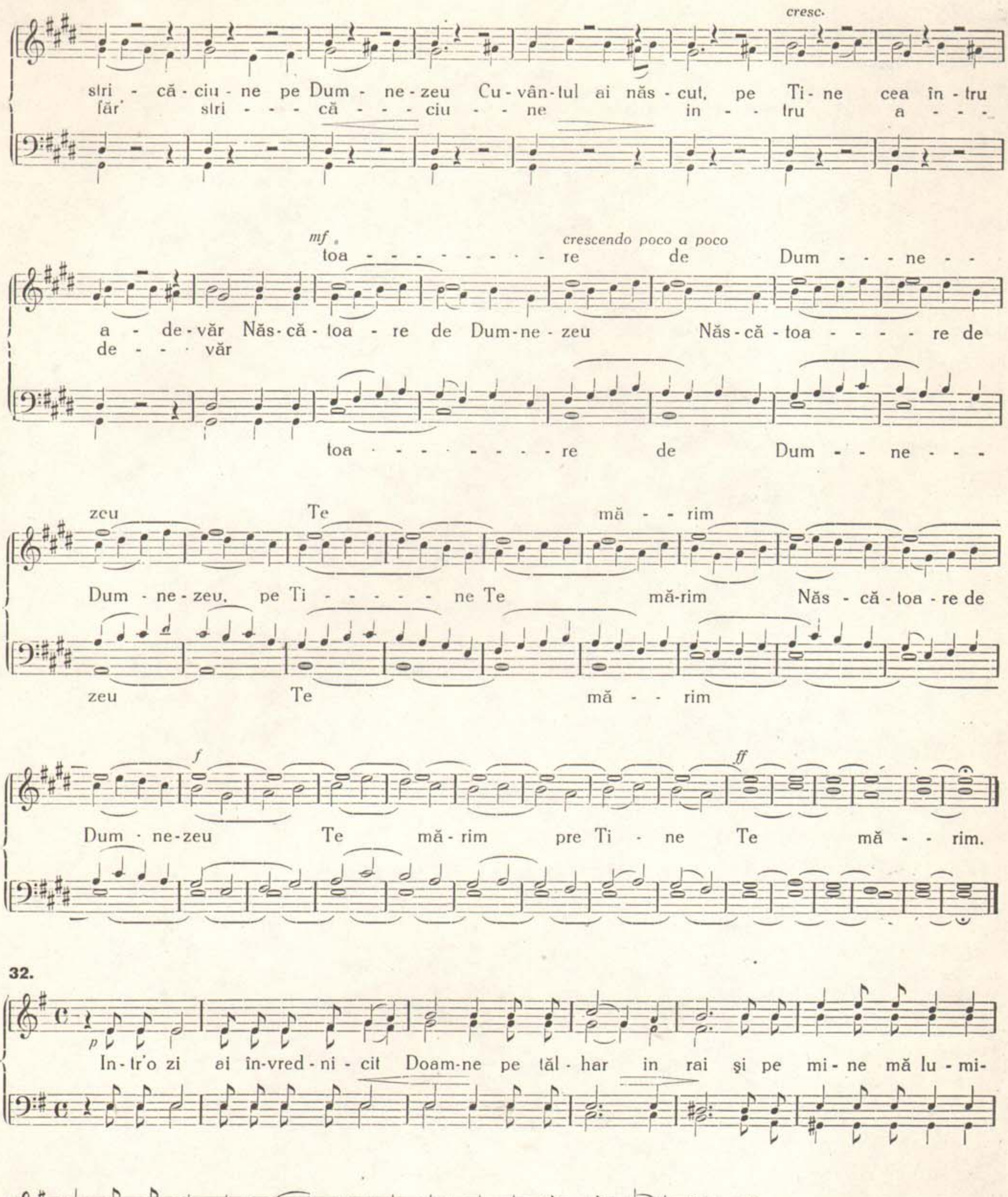
cresc.
stri - că - ciu - ne pe Dum - ne - zeu Cu - vân - tul ai năs - cut, pe Ti - ne cea în - tru
făr' stri - - - că - - - ciu - - ne in - - tru a - - -
mf
crescendo poco a poco
toa - - - - - - - - - re de Dum - - - ne - -
a - de - văr Năs - că - toa - re de Dum - ne - zeu Năs - că - toa - - - - re de
de - - - văr
toa - - - - - - - - - re de Dum - - ne - - -
zeu Te mă - - rim
Dum - ne - zeu, pe Ti - - - - - - ne Te mă - rim Năs - că - toa - re de
zeu Te mă - - rim
f
ff
Dum - ne - zeu Te mă - rim pre Ti - ne Te mă - - rim.
32.
p
In - tr'o zi ai în - vred - ni - cit Doam - ne pe tâl - har in rai şi pe mi - ne mă lu - mi -
nea - ză cu lemn - nul cru - cii Ta - le şi mă mân - tu - eş - - - te.

33. *And.*
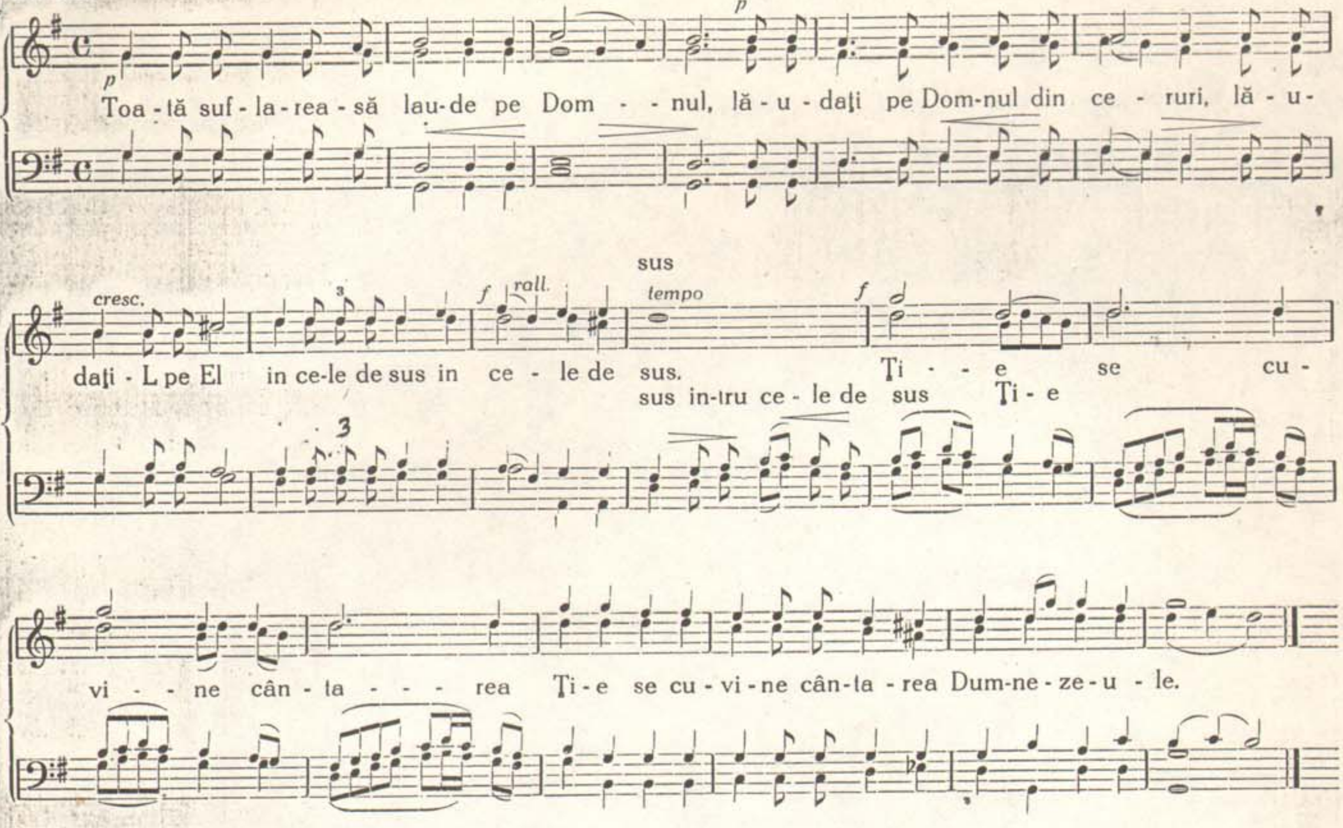
34. *Alegretto.*
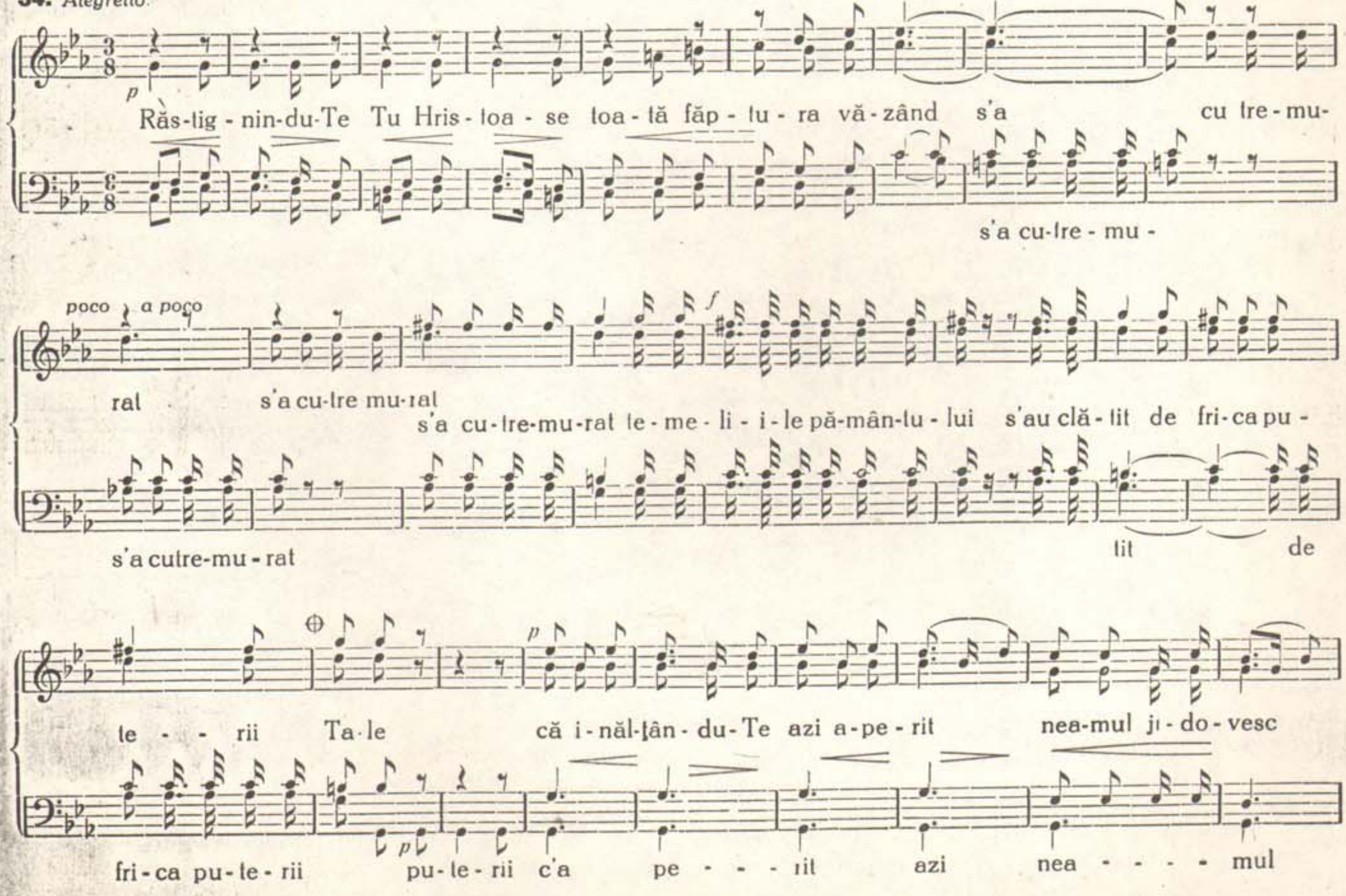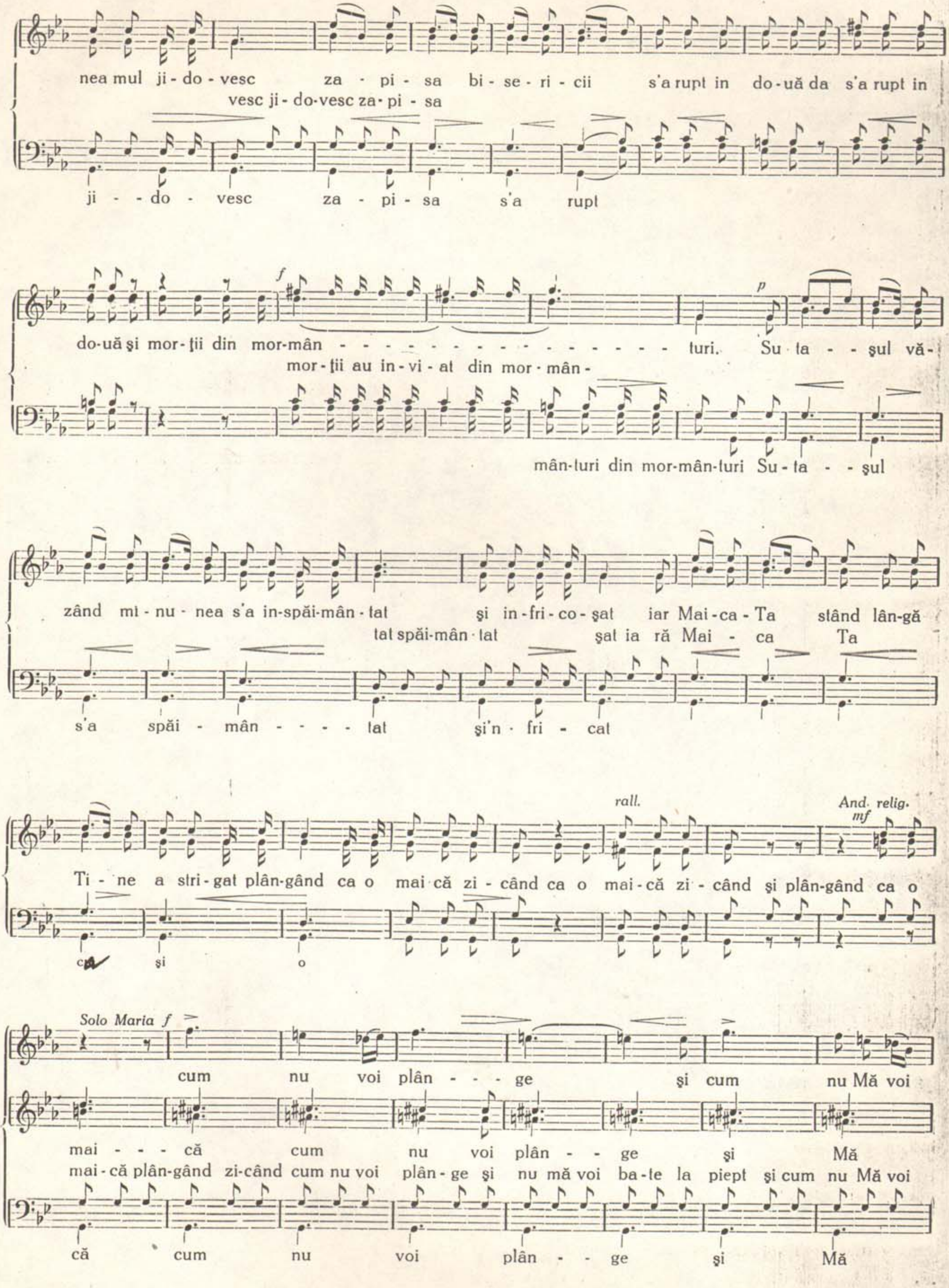
nea mul ji - do - vesc za - pi - sa bi - se - ri - cii s'a rupt in do - uă da s'a rupt in
vesc ji - do - vesc za - pi - sa
ji - - do - vesc za - pi - sa s'a rupt
do - uă şi mor - ţii din mor - mân - - - - - - - - - - - - - - - - - - turi. Su - ta - - şul vă -
mor - ţii au in - vi - at din mor - mân -
mân - turi din mor - mân - turi Su - ta - - şul
p
f
zând mi - nu - nea s'a in - spăi - mân - tat şi in - fri - co - şat iar Mai - ca - Ta stând lân - gă
tat spăi - mân - tat şat ia ră Mai - ca Ta
s'a spăi - mân - - - - tat şi'n - fri - cat
rall.
And. relig.
mf
Ti - ne a stri - gat plân - gând ca o mai - că zi - când ca o mai - că zi - când şi plân - gând ca o
ca şi o
Solo Maria f
cum nu voi plân - - - ge şi cum nu Mă voi
mai - - - că cum nu voi plân - - ge şi Mă
mai - că plân - gând zi - când cum nu voi plân - ge şi nu mă voi ba - te la piept şi cum nu Mă voi
că cum nu voi plân - - ge şi Mă
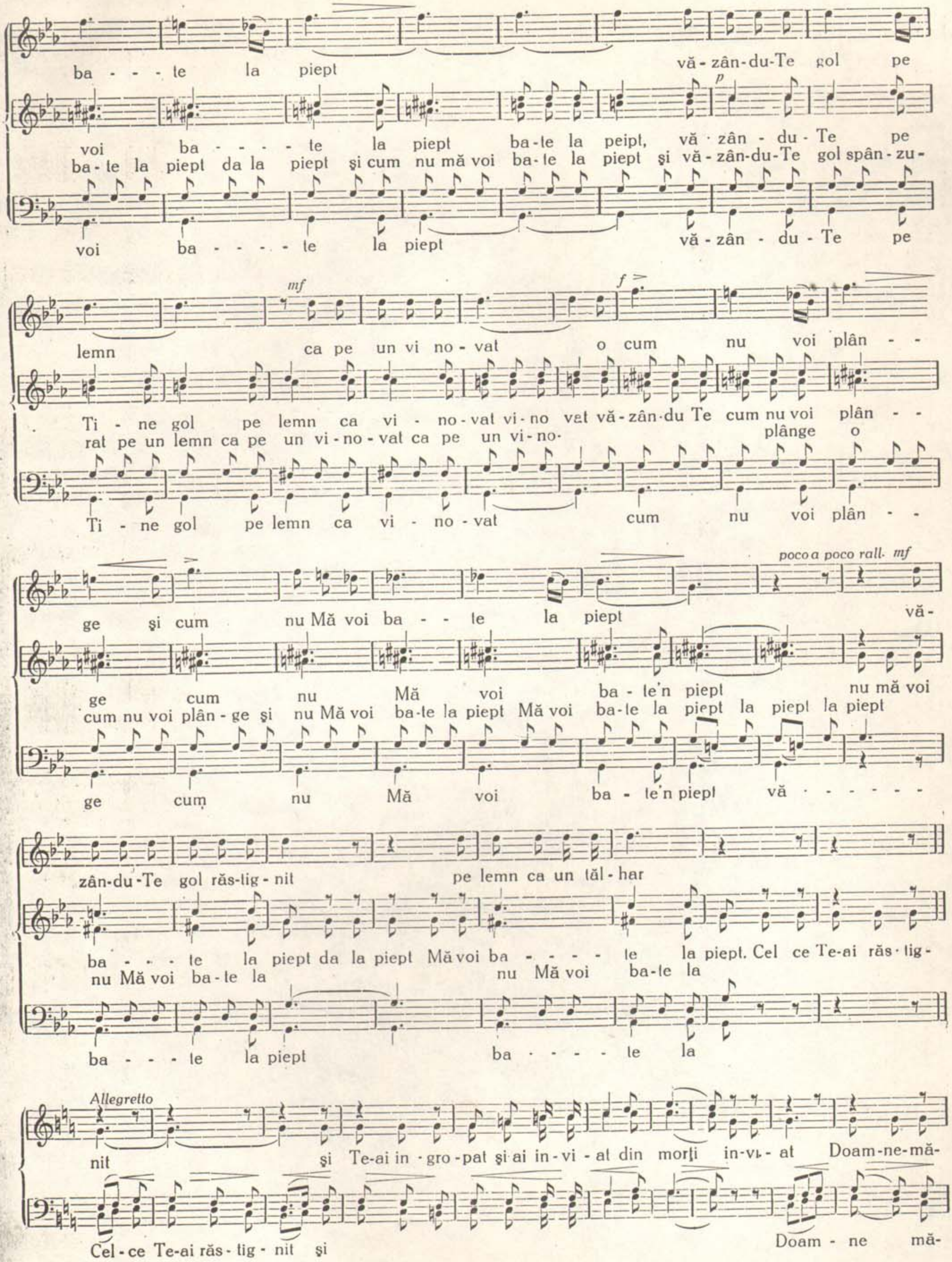
ba - - - te la piept vă - zân - du - Te gol pe
voi ba - - - - te la piept ba - te la peipt, vă - zân - du - Te pe
ba - te la piept da la piept şi cum nu mă voi ba - te la piept şi vă - zân - du - Te gol spân - zu -
voi ba - - - - te la piept vă - zân - du - Te pe
mf
f
lemn ca pe un vi no - vat o cum nu voi plân - -
Ti - ne gol pe lemn ca vi - no - vat vi - no vat vă - zân - du Te cum nu voi plân - -
rat pe un lemn ca pe un vi - no - vat ca pe un vi - no - plânge o
Ti - ne gol pe lemn ca vi - no - vat cum nu voi plân - -
poco a poco rall. mf
ge şi cum nu Mă voi ba - - te la piept vă -
ge cum nu Mă voi ba - te'n piept nu mă voi
cum nu voi plân - ge şi nu Mă voi ba - te la piept Mă voi ba - te la piept la piept la piept
ge cum nu Mă voi ba - te'n piept vă - - - - - -
zân - du - Te gol răs - tig - nit pe lemn ca un tâl - har
ba - - - te la piept da la piept Mă voi ba - - - - te la piept. Cel ce Te - ai răs - tig -
nu Mă voi ba - te la nu Mă voi ba - te la
ba - - - te la piept ba - - - - te la
Allegretto
nit şi Te - ai in - gro - pat şi ai in - vi - at din morţi in - vi - at Doam - ne - mă -
Cel - ce Te - ai răs - tig - nit şi Doam - ne mă -
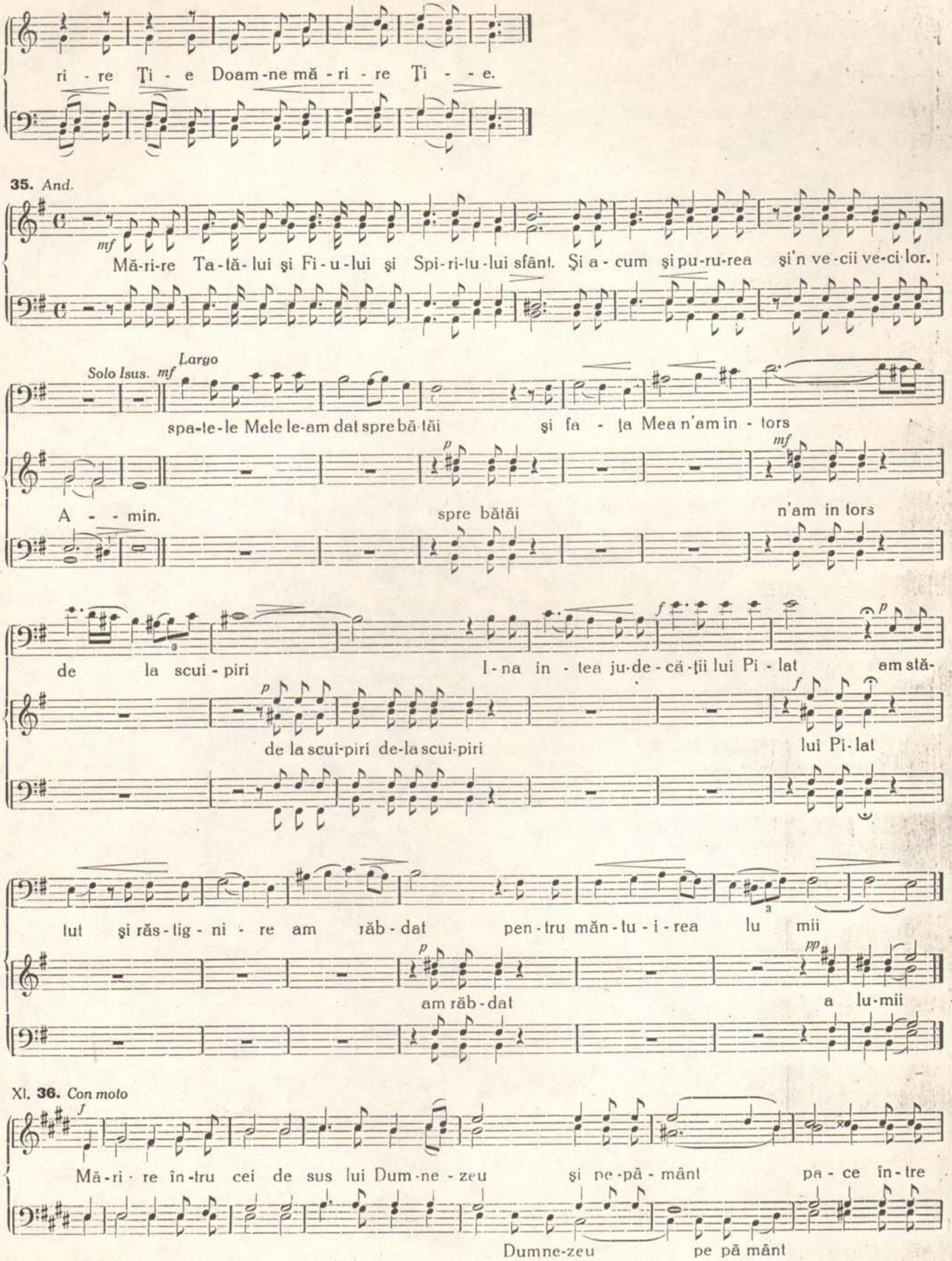
ri - re Ţi - e Doam-ne mă - ri - re Ţi - - e.
35. And.
mf
Mă-ri-re Ta-tă-lui şi Fi-u-lui şi Spi-ri-tu-lui sfânt. Şi a - cum şi pu-ru-rea şi'n ve-cii ve-ci-lor.
Solo Isus. mf Largo
spa-te-le Mele le-am dat spre bă-tăi şi fa - ţa Mea n'am in - tors
A - - min.
p
spre bătăi
mf
n'am in tors
de la scui - piri I-na in - tea ju-de-că-ţii lui Pi - lat am stă-
p
de la scui-piri de-la scui-piri
f
lui Pi-lat
tut şi răs-tig - ni - re am răb - dat pen-tru măn-tu - i - rea lu mii
p
am răb - dat
pp
a lu-mii
XI. 36. Con moto
f
Mă-ri - re în-tru cei de sus lui Dum-ne - zeu şi pe-pă - mânt pa - ce în-tre
Dumne-zeu pe pă mânt
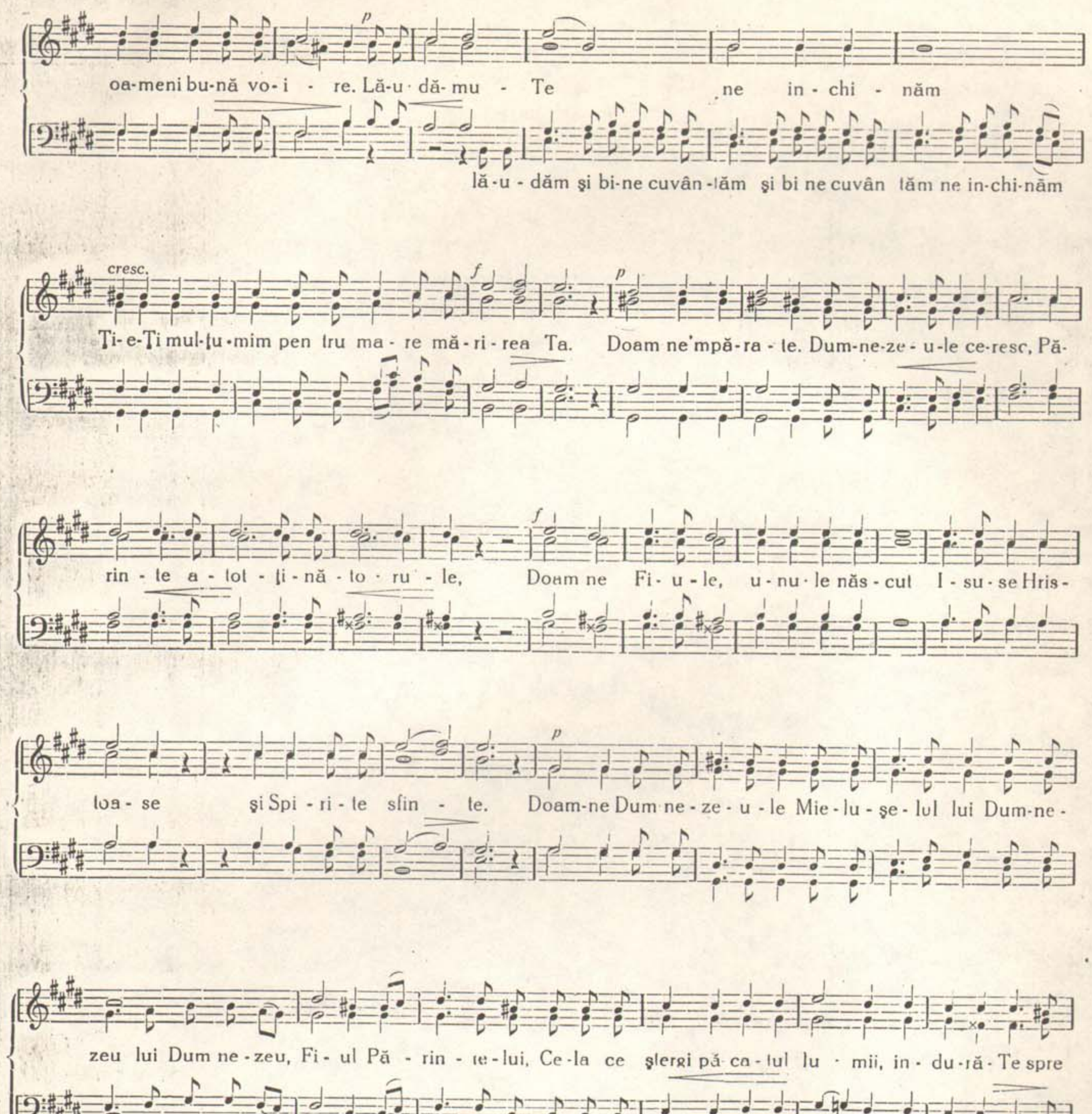
* In aceasta sfântă seară se cântă numai până aici, continuându-se dela acest loc recitarea cu glas respicat a Doxologiei mici.

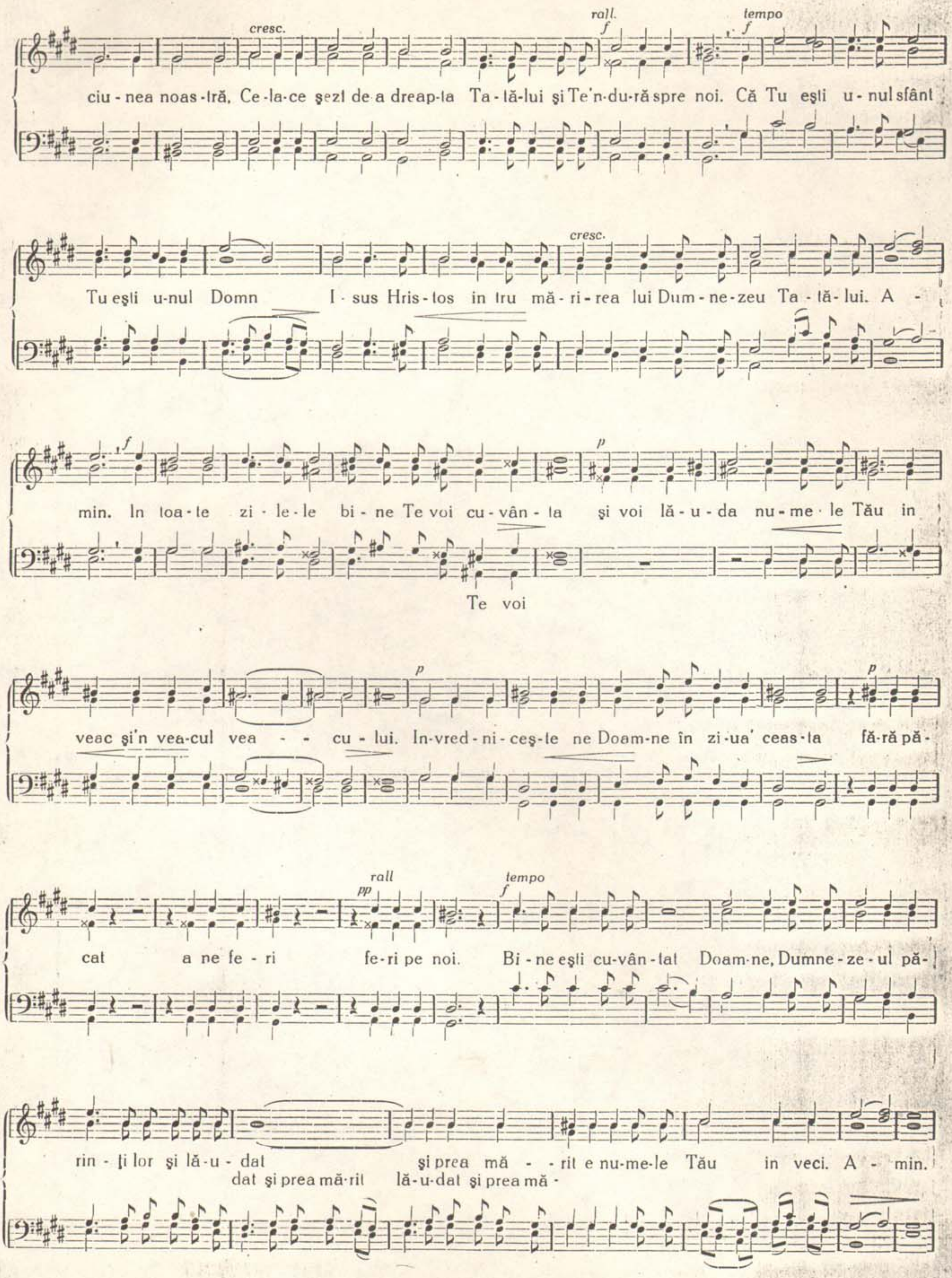
cresc.
rall.
tempo
ciu - nea noas - tră, Ce - la - ce şezi de a dreap - ta Ta - tă - lui şi Te'n - du - ră spre noi. Că Tu eşti u - nul sfânt
cresc.
Tu eşti u - nul Domn I - sus Hris - tos in tru mă - ri - rea lui Dum - ne - zeu Ta - tă - lui. A -
min. In toa - te zi - le - le bi - ne Te voi cu - vân - ta şi voi lă - u - da nu - me - le Tău in
Te voi
veac şi'n vea - cul vea - - cu - lui. In - vred - ni - ceş - te ne Doam - ne în zi - ua' ceas - ta fă - ră pă -
rall
tempo
cat a ne fe - ri fe - ri pe noi. Bi - ne eşti cu - vân - tat Doam - ne, Dumne - ze - ul pă -
rin - ţi lor şi lă - u - dat şi prea mă - - rit e nu - me - le Tău in veci. A - min.
dat şi prea mă - rit lă - u - dat şi prea mă -

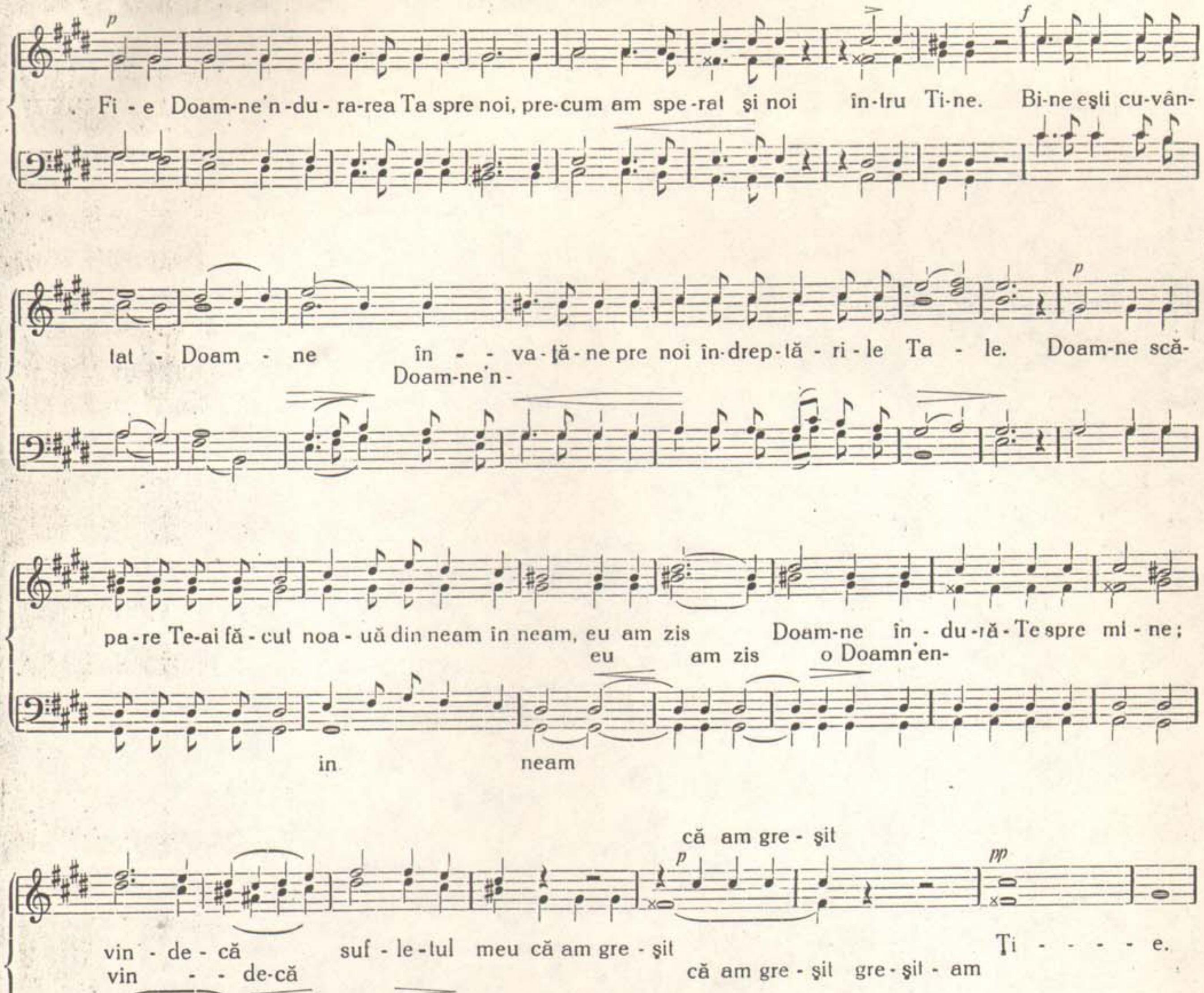
Fi - e Doam-ne'n-du - ra-rea Ta spre noi, pre-cum am spe-rat şi noi în-tru Ti-ne. Bi-ne eşti cu-vân-
tat - Doam - ne în - - va - ţă - ne pre noi în-drep-tă - ri - le Ta - le. Doam-ne scă-
Doam-ne'n-
pa - re Te-ai fă - cut noa - uă din neam în neam, eu am zis Doam-ne în - du - ră - Te spre mi - ne;
eu am zis o Doamn'en-
in neam
că am gre - şit
vin - de - că suf - le - tul meu că am gre - şit Ţi - - - - e.
vin - - de-că că am gre - şit gre - şit - am
că am gre - şit
Doam-ne la Ti - ne am scă - pat în - va - ţă - mă să fac vo - ia Ta, că Tu eşti Dum-ne ze - ul meu.
rall.
Că la Ti - ne-i iz - vo - rul vi - e - ţii, în - tru lu - mi - na Ta vom ve-dea lu - mi - - nă.

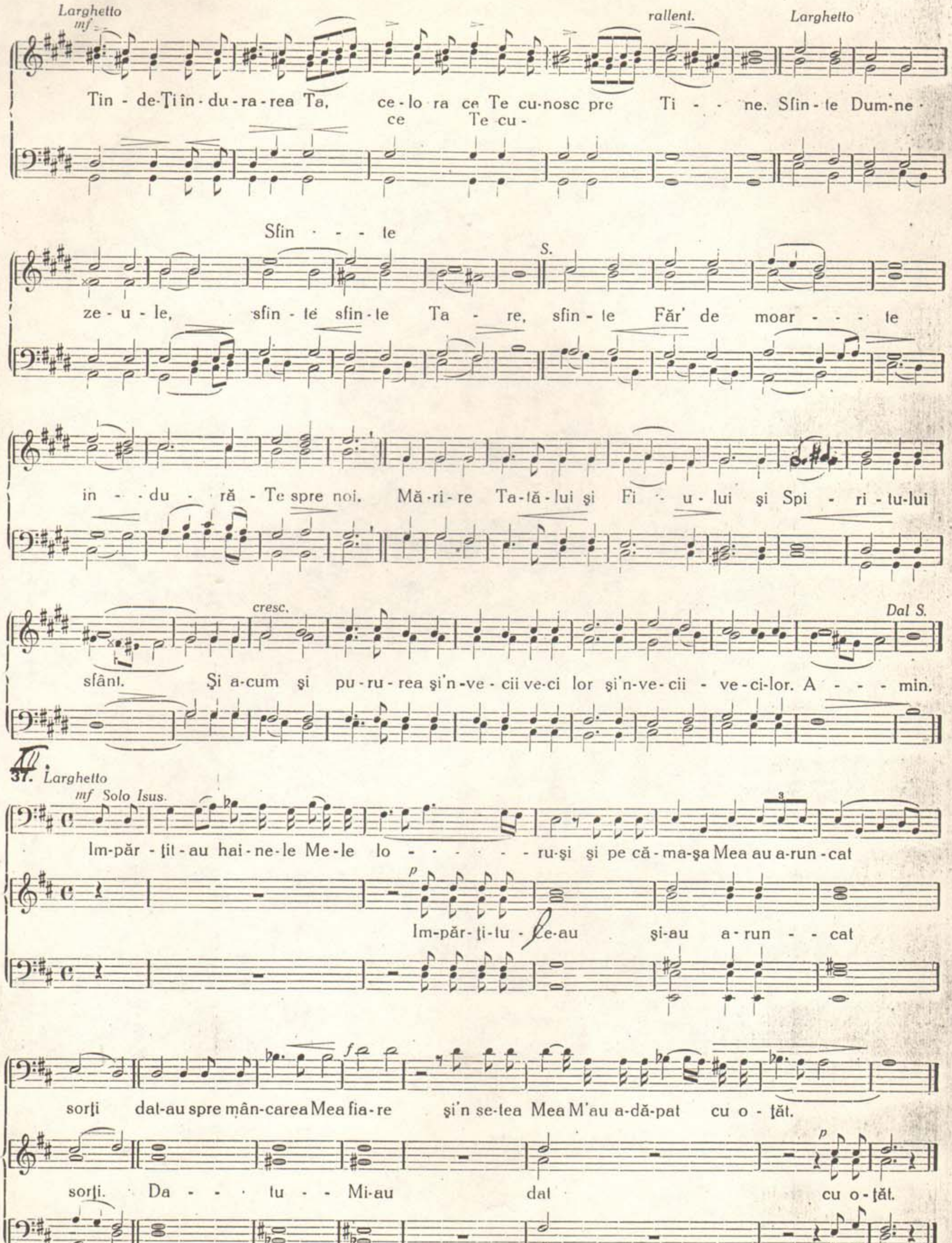
Larghetto
mf
rallent.
Larghetto
Tin - de-Ţi în - du - ra - rea Ta, ce - lo ra ce Te cu - nosc pre Ti - - ne. Sfin - te Dum - ne -
ce Te cu -
Sfin - - - te
S.
ze - u - le, sfin - te sfin - te Ta - re, sfin - te Făr' de moar - - - te
in - - du - ră - Te spre noi. Mă - ri - re Ta - tă - lui şi Fi - u - lui şi Spi - ri - tu - lui
cresc.
Dal S.
sfânt. Şi a - cum şi pu - ru - rea şi'n - ve - cii ve - ci lor şi'n - ve - cii - ve - ci - lor. A - - - min.
37. Larghetto
mf Solo Isus.
Im - păr - ţit - au hai - ne - le Me - le lo - - - - - - ru - şi şi pe că - ma - şa Mea au a - run - cat
p
Im - păr - ţi - tu - le - au şi - au a - run - - cat
sorţi dat - au spre mân - carea Mea fia - re şi'n se - tea Mea M'au a - dă - pat cu o - ţăt.
sorţi. Da - - - tu - - Mi - au dat cu o - ţăt.

38. *And.*

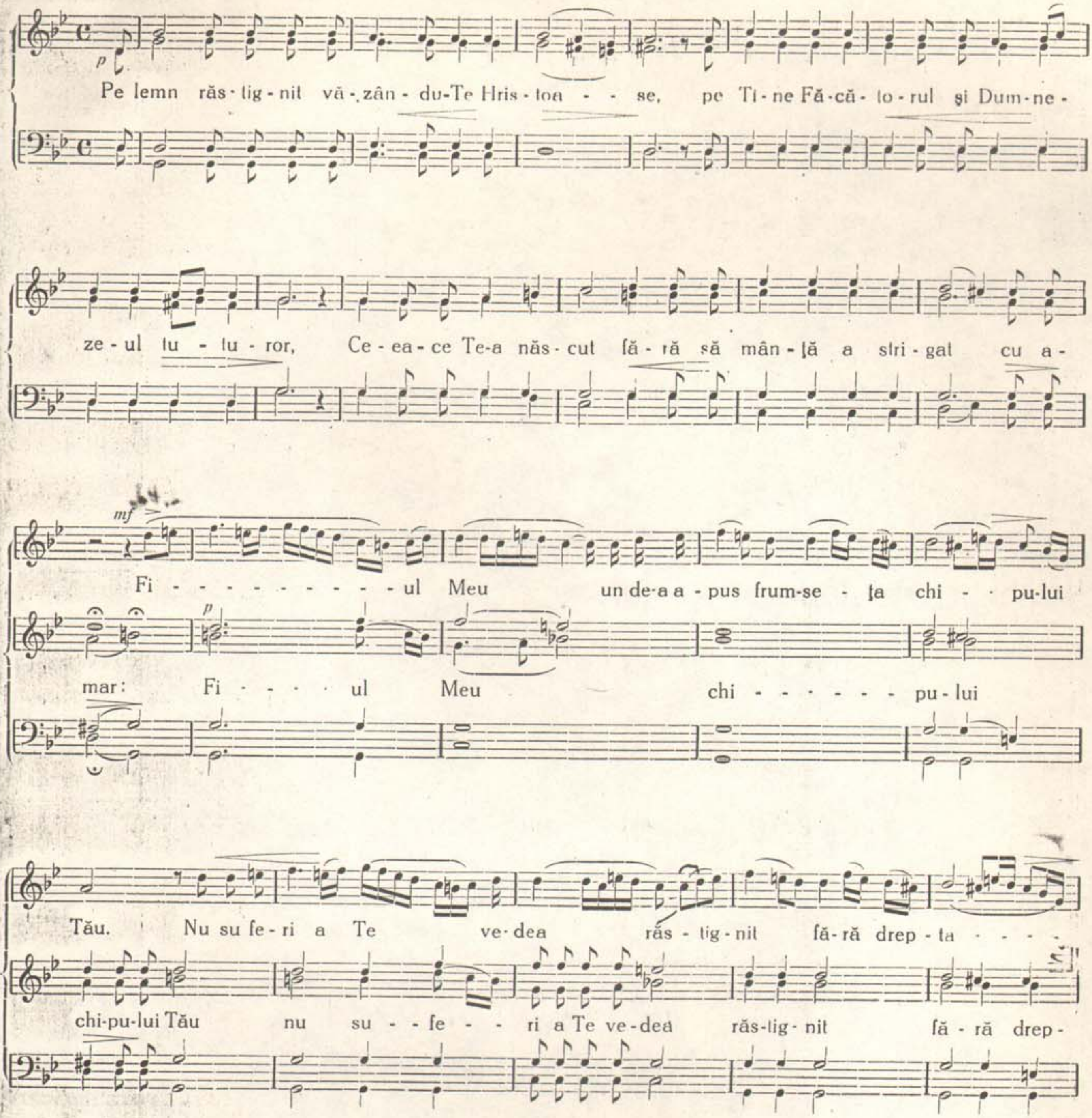
Pe lemn răs-tig-nit vă-zân-du-Te Hris-toa - - se, pe Ti-ne Fă-că-to-rul şi Dum-ne-
ze-ul tu - tu-ror, Ce-ea-ce Te-a năs-cut fă-ră să mân-ţă a stri-gat cu a-
Fi - - - - - - - - - - - ul Meu un de-a a-pus frum-se - ţa chi - - pu-lui
mar: Fi - - - - ul Meu chi - - - - - - - pu-lui
Tău. Nu su fe-ri a Te ve-dea răs-tig-nit fă-ră drep-ta - - - -
chi-pu-lui Tău nu su - - fe - - ri a Te ve-dea răs-lig-nit fă-ră drep-
te ci gră - - beş-te de Te scoa - - - - - - - - - lă să văd şi Eu in-vi-e-rea
ta-te drep-ta-te gră - beş-te Te scoa - - - - - - lă să văd in-vi-

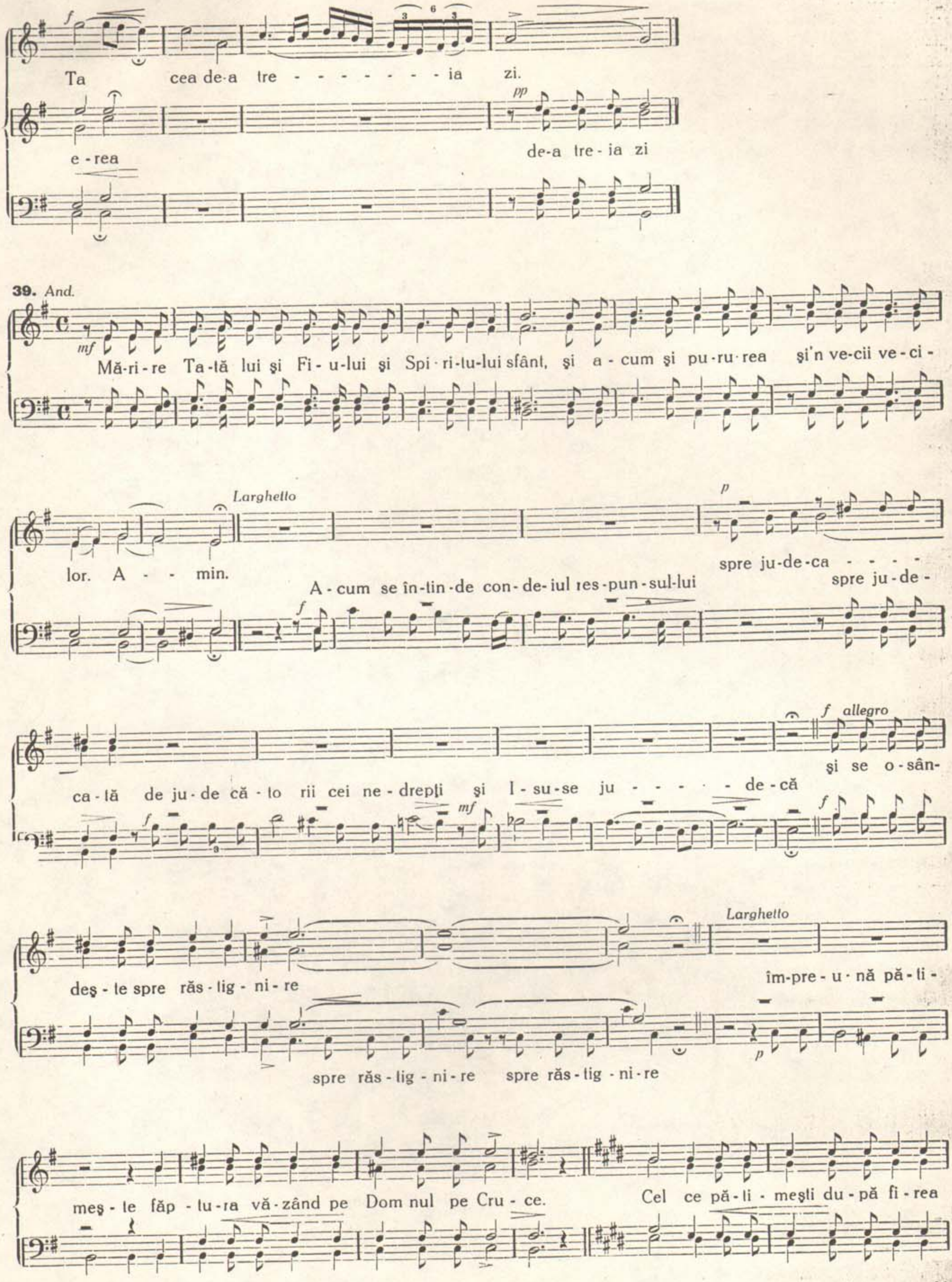
Ta cea de-a tre - - - - - - - - ia zi.
e - rea
de-a tre - ia zi
39. And.
Mă-ri-re Ta-tă lui şi Fi-u-lui şi Spi-ri-tu-lui sfânt, şi a-cum şi pu-ru-rea şi'n ve-cii ve-ci-
Larghetto
lor. A - - min.
A-cum se în-tin-de con-de-iul res-pun-sul-lui
spre ju-de-ca - - - -
spre ju-de-
ca-tă de ju-de că-to rii cei ne-drepţi şi I-su-se ju - - - - - de-că
f allegro
şi se o-sân-
deş-te spre răs-tig-ni-re
Larghetto
îm-pre-u-nă pă-li-
spre răs-tig-ni-re spre răs-tig-ni-re
meş-te făp-tu-ra vă-zând pe Dom nul pe Cru-ce.
Cel ce pă-li-meşti du-pă fi-rea
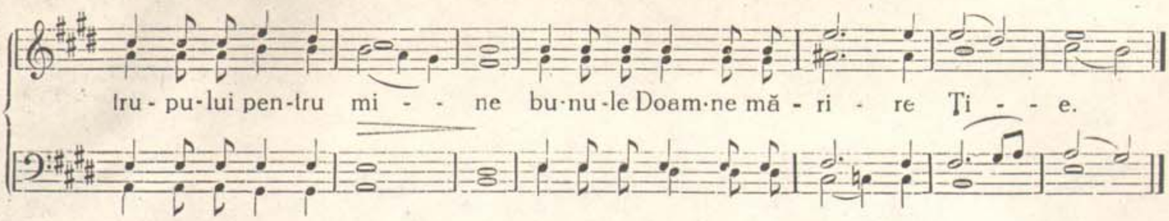
tru - pu - lui pen - tru mi - - ne bu - nu - le Doam - ne mă - ri - re Ţi - - e.

40. *And.*

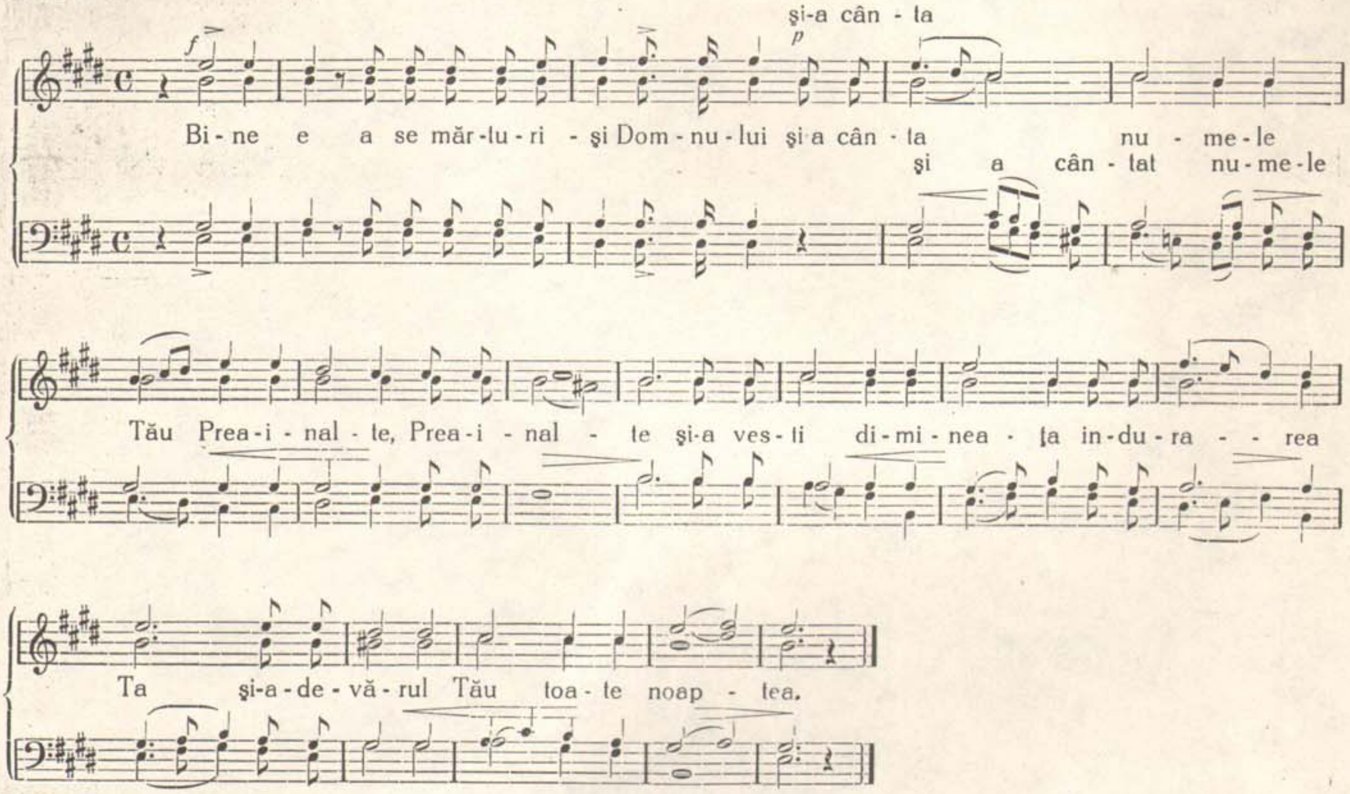
f
p
şi-a cân - ta
Bi - ne e a se măr - tu - ri - şi Dom - nu - lui şi a cân - ta nu - me - le
şi a cân - tat nu - me - le
Tău Prea - i - nal - te, Prea - i - nal - te şi-a ves - ti di - mi - nea - ţa in - du - ra - - rea
Ta şi-a - de - vă - rul Tău toa - te noap - tea.

FRANCISC HUBIC

COLINZI

PENTRU COR MIXT şi BĂRBĂTESC

CU APROBAREA MAI MARILOR BISERICEŞTI

- **Editura autorului** -

— **Dreptul de predare se câştigă prin cumpărarea partiturei** —

COLINZI

I. COR MIXT

1. Floricica (Steluţa)

Fr. Hubic.
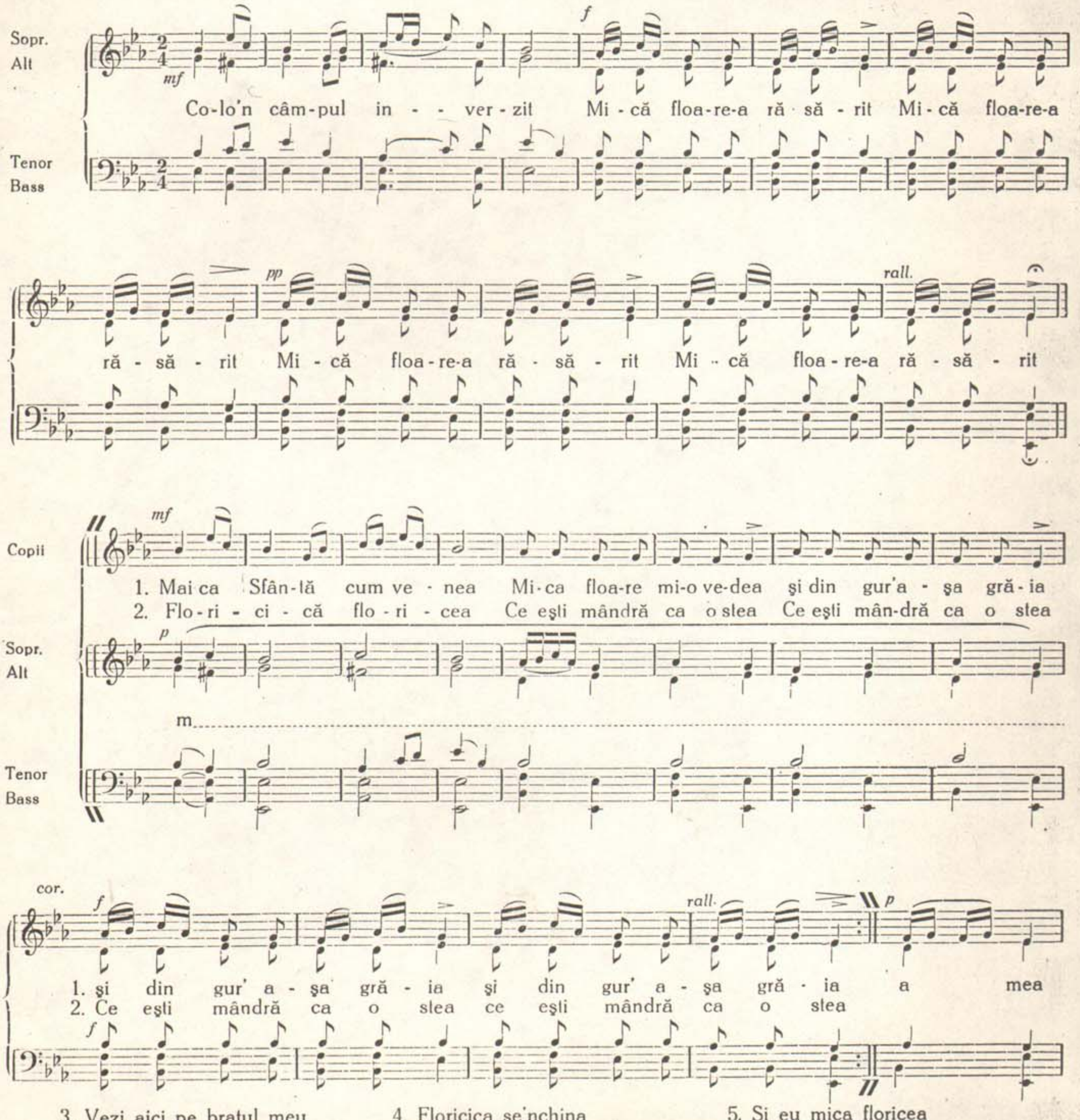
3. Vezi aici pe braţul meu
Ţi-l aduc pe Dumnezeu.

4. Floricica se'nchina
şi miresme-i aducea.

5. Şi eu mica floricea
Ii aduc inima mea.
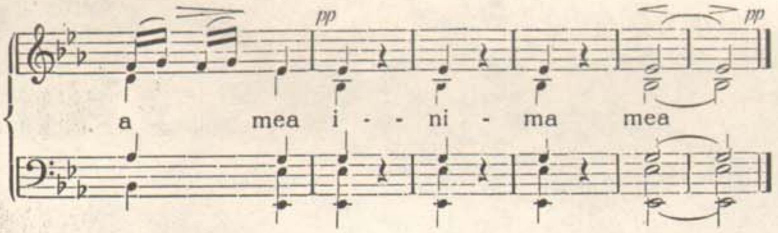
2. Colo susu

Melodie poporală din Nyirábrány (Ungaria)
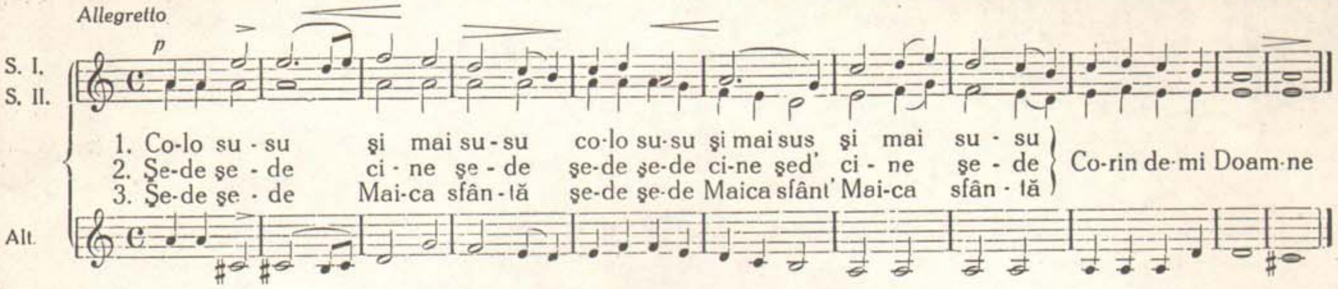
3. Colo'n drum

Melodie poporală din Talpe (Jud. Bihor)
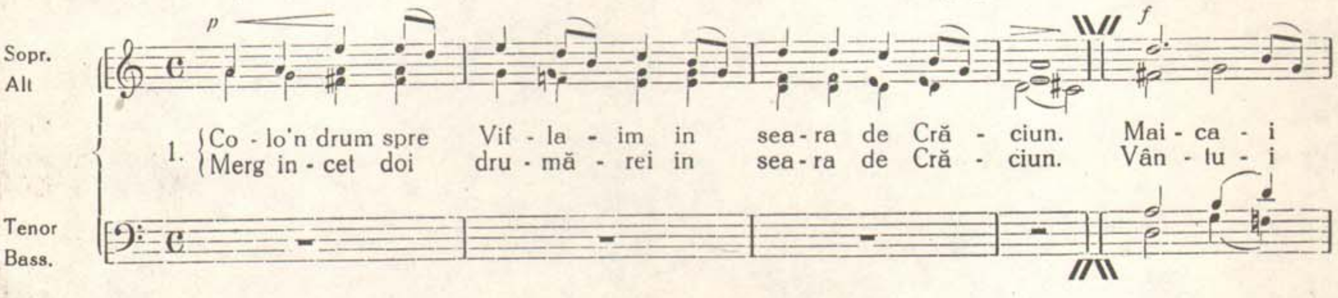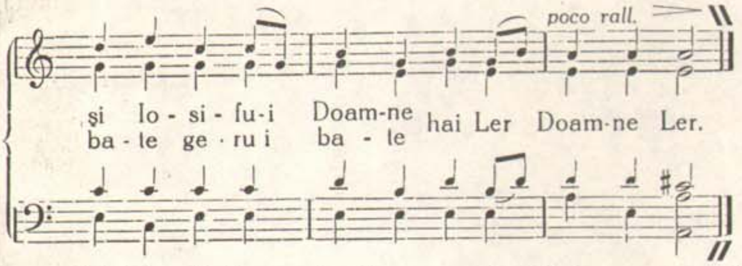
2. Maica sfânt'aşa grăeşte'n seara de Crăciun
către cel ce-l orlăceşte'n seara de Crăciun
Să grăbim şi să venim hai Ler Doamne Ler
Viflamul să-l găsim hai Ler Doamne Ler.

3. Fiul meu şi Domnul meu in seara de Crăciun
Azi Işi lasă tronul Său in seara de Crăciun
Vine să ne mântuiască hai Ler Doamne Ler,
Maica să şi-o preamărească hai Ler Doamne Ler.

4. Răsărit-a*)

Melodie pop. din Deleani (Bihor)
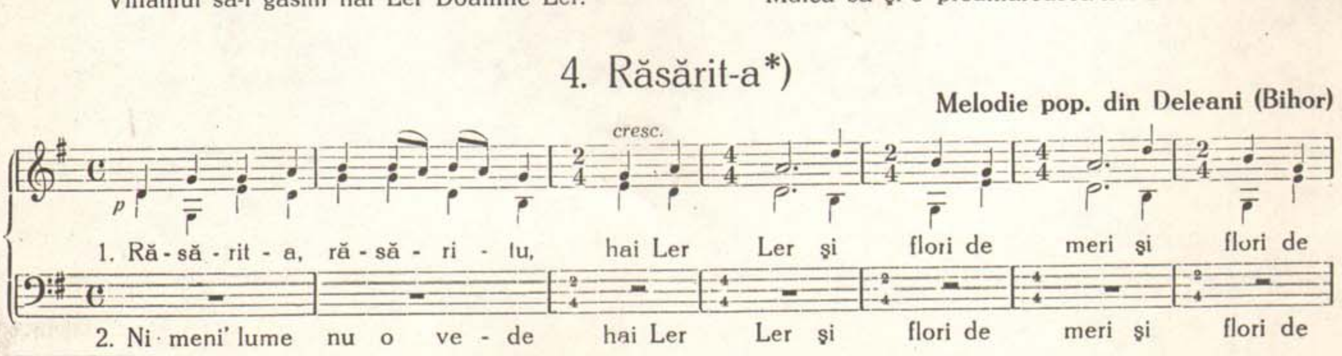
*) V. Col. Bartók: Cântece pop. rom. Nr. 3.
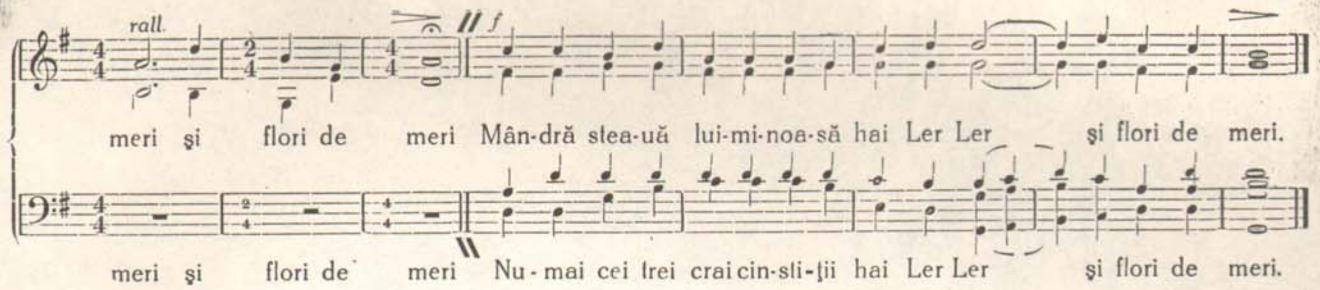
5. In dimineaţa lui Crăciun*)

din Marmaţia
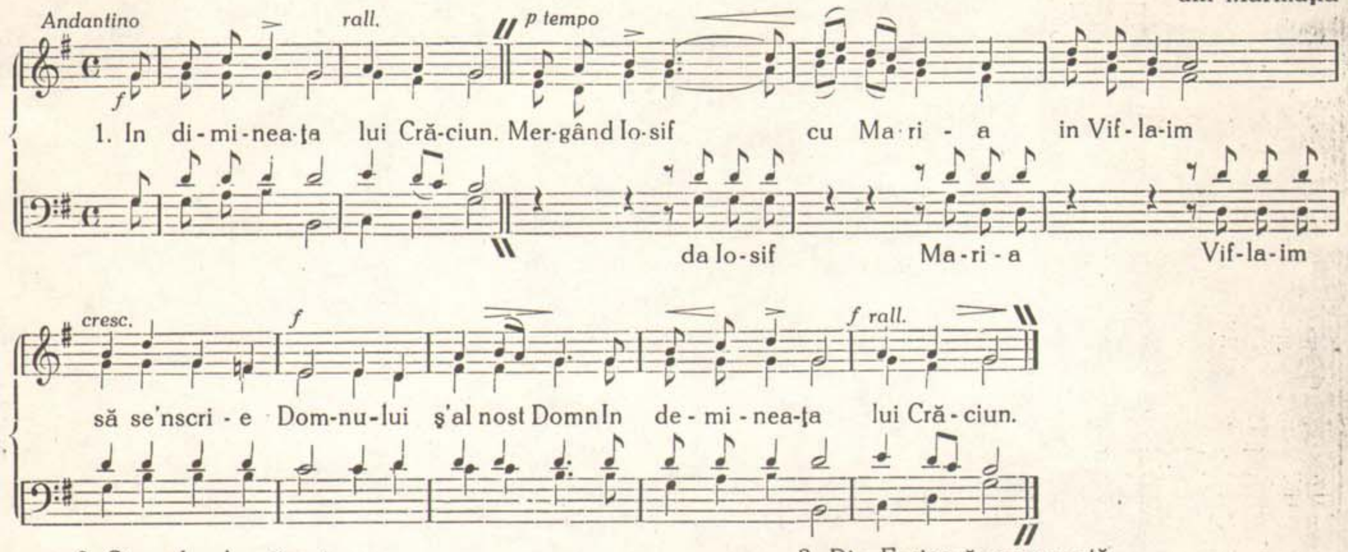
2. Şi acolo s'a născut,
Celce e fără'nceput Domnului ş'al nost Domn,
In demineaţa lui Crăciun.

3. Din Fecioară preacurată,
Dintre toate cea aleasă Domnului etc.

II. CORURI BĂRBĂTEŞTI

1. Intr'o noapte
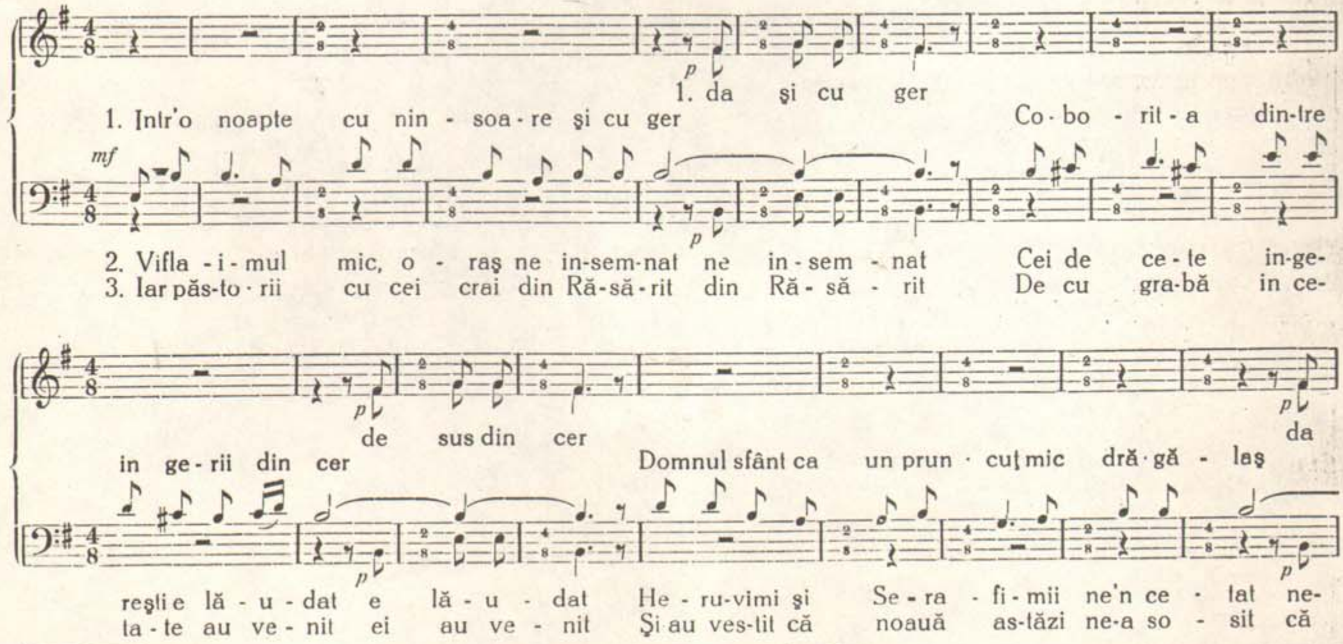
*) Auzită dela Prof. Dr. Alex. Ciplea in 1898, fiind ambii elevi de cl. 3a, lic. in Beiuş.
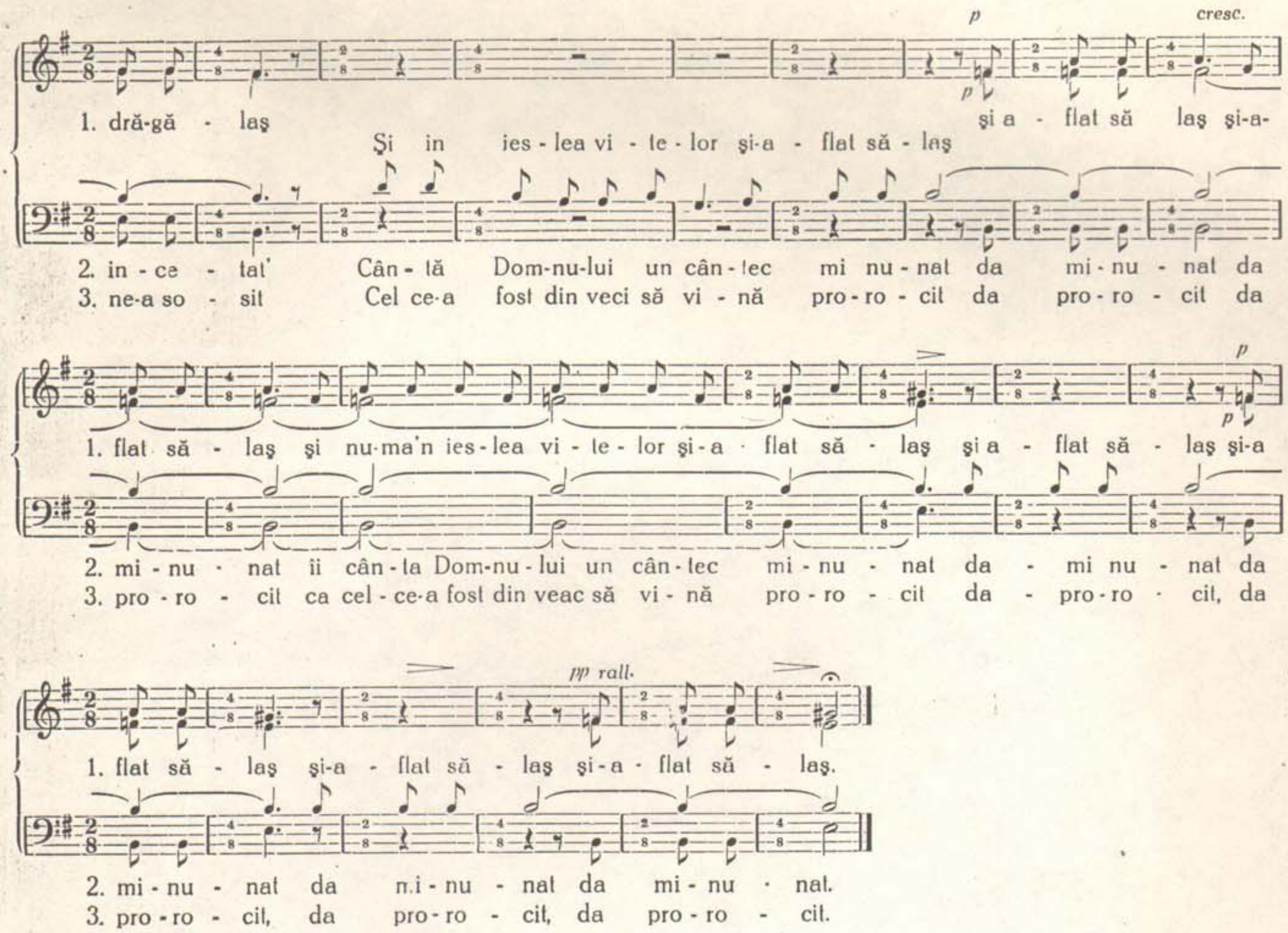
2. Bună dimineaţa
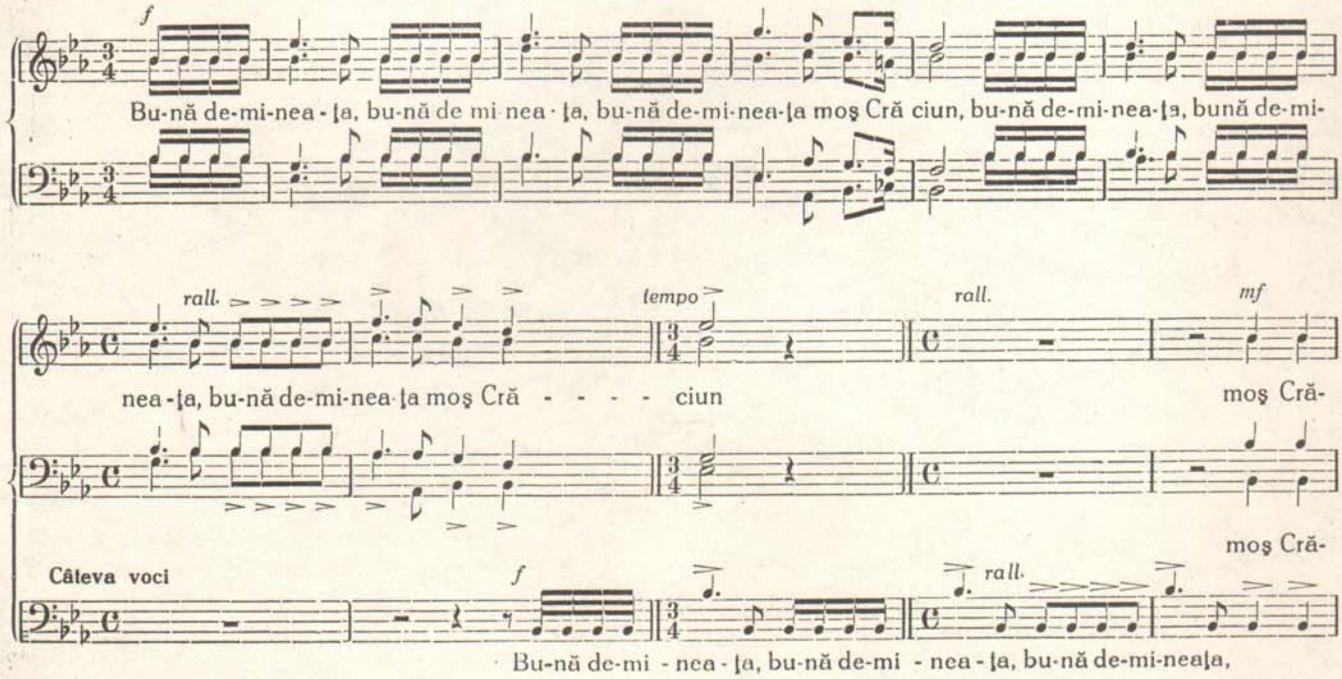
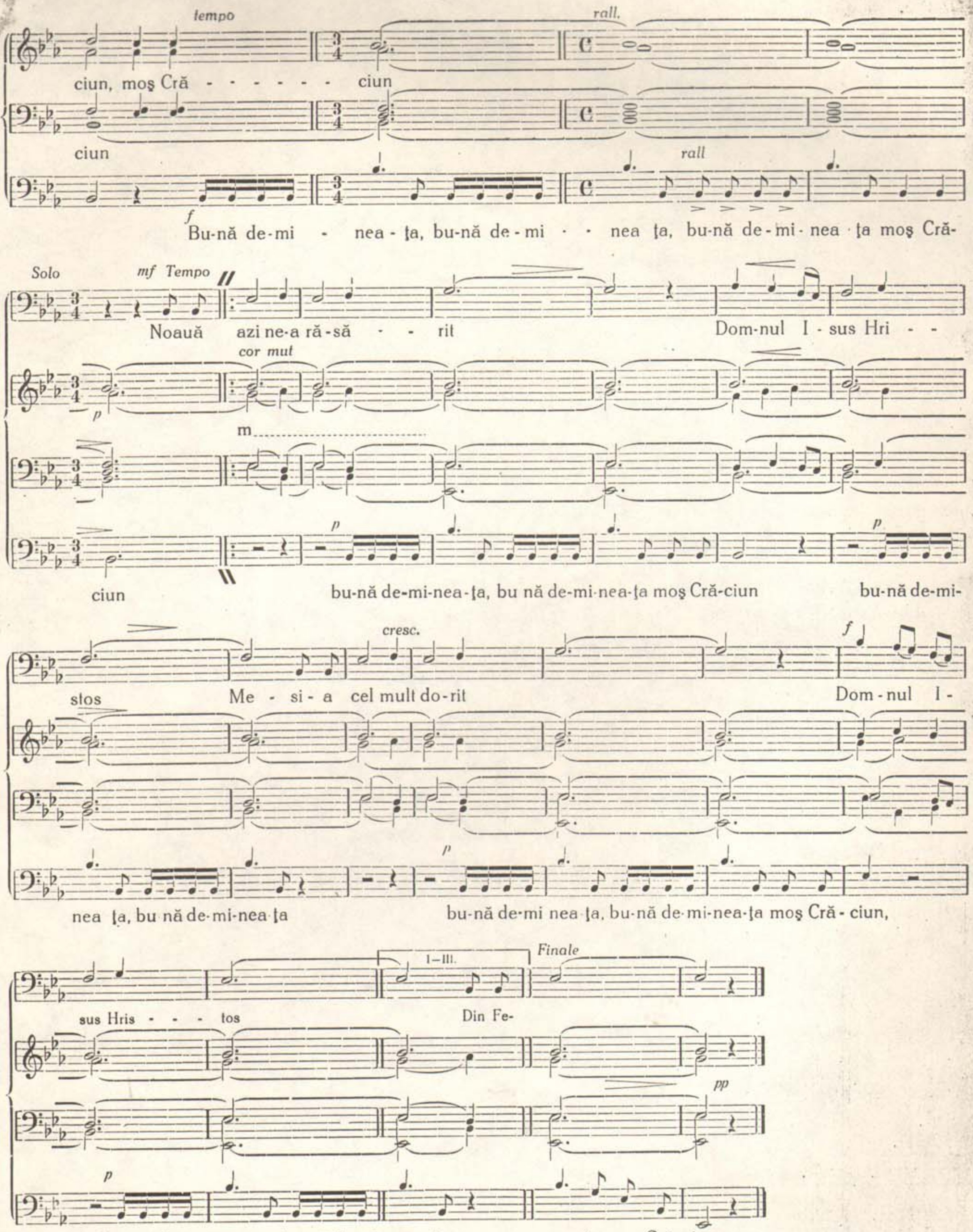

2. Din Fecioară s'a născut
Domnul Isus Hristos
Şi cu lapte s'a crescut
Domnul Isus Hristos.

3. Cu sentece s'a'nfăşat
Domnul Isus Hristos
Şi in braţe s'a purtat
Domnul Isus Hristos

4. Cum e robul de smerit
Domnul Isus Hristos
Şi pe noi ne-a mântuit
Domnul Isus Hristos.

3. Câţi cărbuni
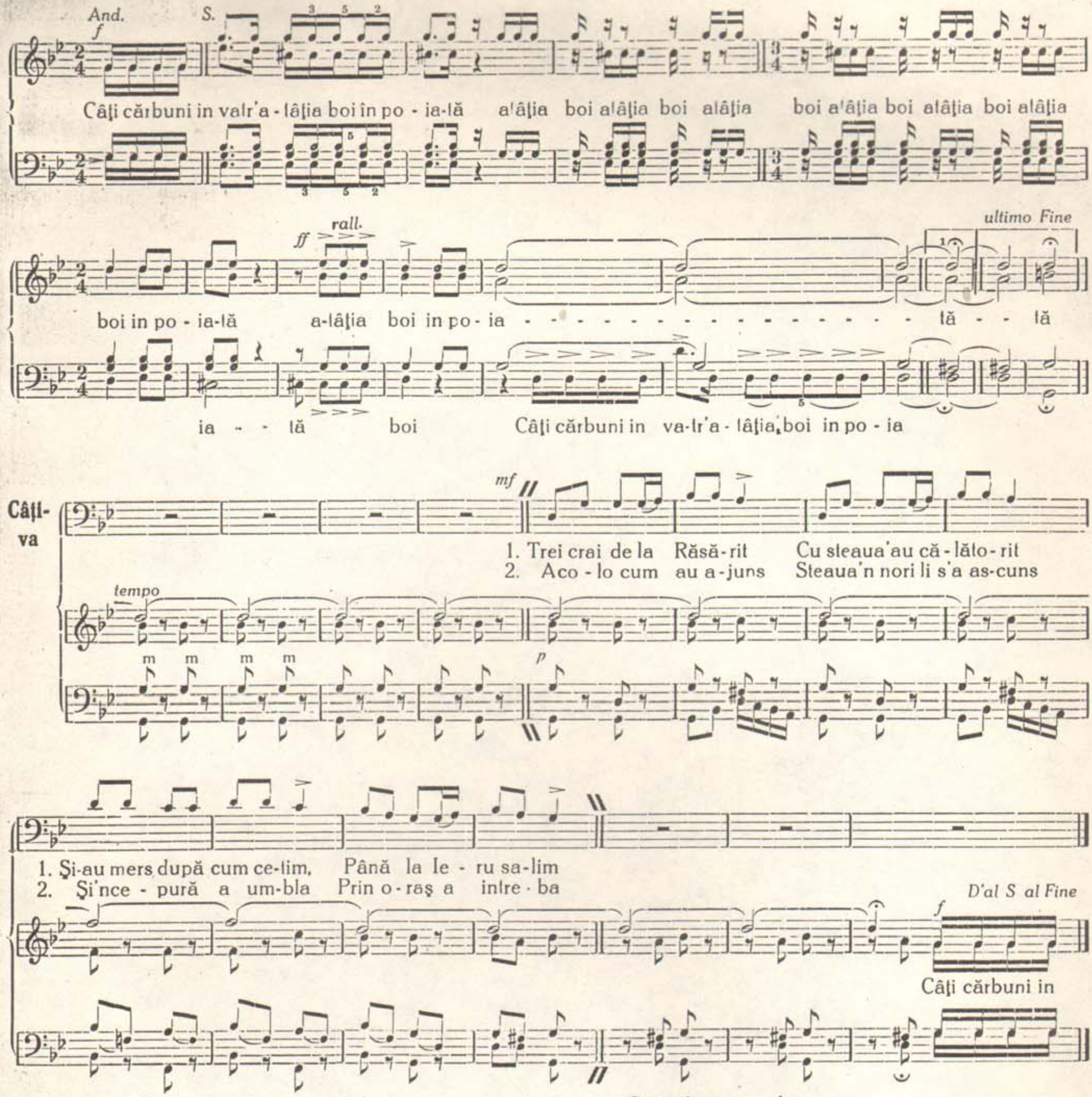
3. Unde s'a născut — zicând —,
Un crai mare decurând.
Iară Irod împărat
Auzind s'a turburat.

4. Craii dacă au plecat,
Steaua iar s'a arătat,
Şi-au mers până a stătut
Unde-a fost Pruncul născut.

4. Cei trei crai in cale
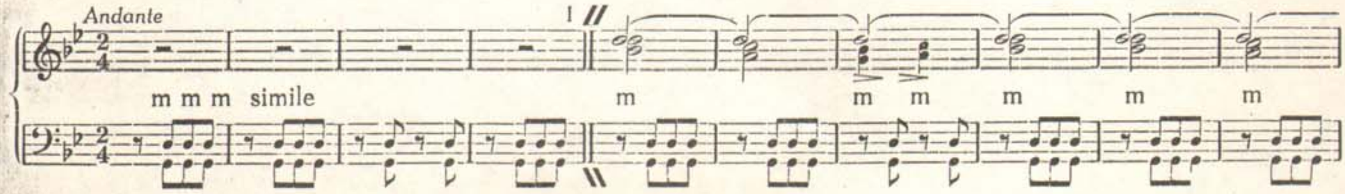
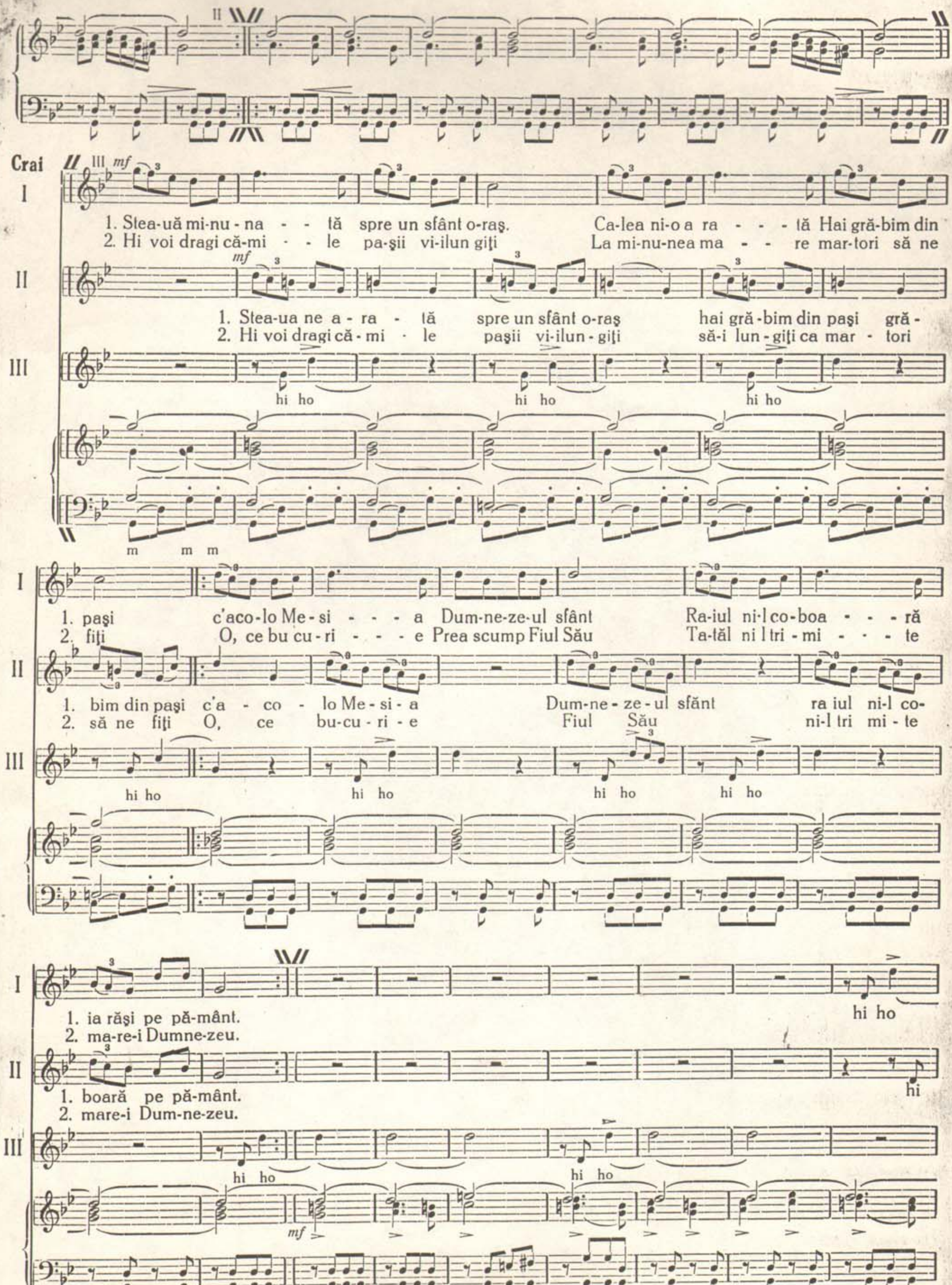
Crai
I
II
III
1. Stea-uă mi-nu - na - - tă spre un sfânt o-raş. Ca-lea ni-o a ra - - - tă Hai gră-bim din
2. Hi voi dragi că-mi - - le pa-şii vi-ilun giţi La mi-nu-nea ma - - re mar-tori să ne
1. Stea-ua ne a - ra - tă spre un sfânt o-raş hai gră -bim din paşi gră -
2. Hi voi dragi că - mi - le paşii vi-ilun - giţi să-i lun - giţi ca mar - tori
hi ho
m m m
1. paşi c'aco-lo Me - si - - - a Dum-ne-ze-ul sfânt Ra-iul ni-l co-boa - - - ră
2. fiţi O, ce bu cu - ri - - - e Prea scump Fiul Său Ta-tăl ni l tri - mi - - - te
1. bim din paşi c'a - co - lo Me - si - a Dum-ne - ze - ul sfânt ra iul ni-l co-
2. să ne fiţi O, ce bu-cu - ri - e Fiul Său ni-l tri mi - te
1. ia răşi pe pă-mânt.
2. ma-re-i Dumne-zeu.
1. boară pe pă-mânt.
2. mare-i Dum-ne-zeu.
mf

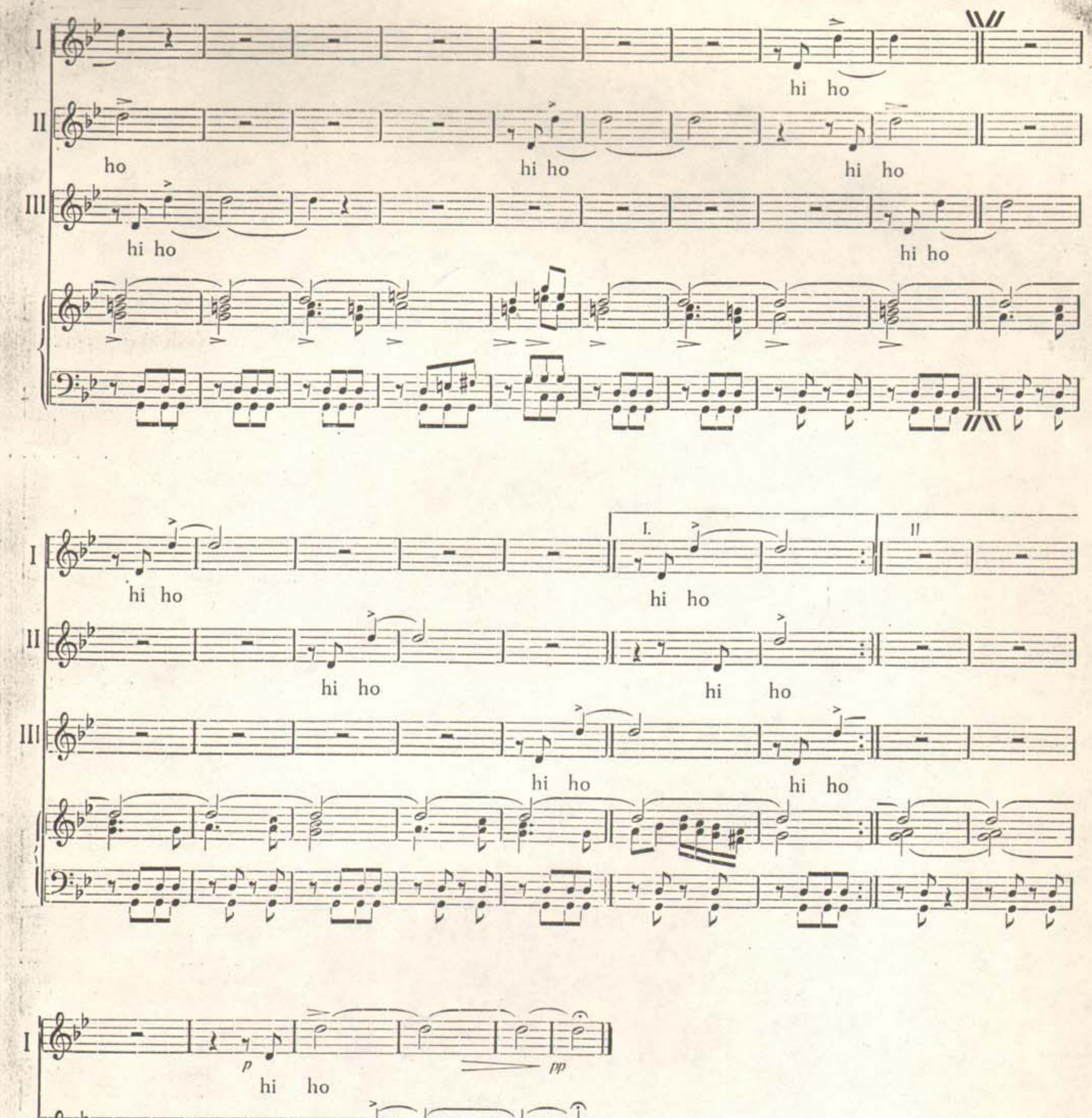
I
II
III
ho
hi ho
hi ho
hi ho
hi ho
I.
II
hi ho
hi ho
hi ho
hi ho
hi ho
hi ho
p
pp
hi ho
hi ho
hi ho